



7873

Ernest Ingersoll Library
Museum of Comparative Zoology
Harvard University

HARVARD UNIVERSITY

Moll.
OLL
285
.M75
1776



LIBRARY
OF THE
DEPARTMENT OF MOLLUSKS
IN THE
MUSEUM OF COMPARATIVE ZOOLOGY

Gift of:

Richard W. Foster

Listed in: Lijst van de Recente Mariene Mollusken van België.

by Thierry Backeljau. Documents de Travail. No. 29, p. 85. 1986

Müller, O. F., 1773. Vermium terrestrium et fluviatilium, seu animalium Infusorium, Helminthicorum et Testaceorum, non marinorum, succincta Historia. Vol. I, Pars I. Havniae et Lipsiae, 1-135.

Müller, O. F., 1774a. Vermium terrestrium et fluviatilium, seu animalium etc. Vol. I, Pars II. Havniae et Lipsiae, 1-80.

Müller, O. F., 1774b. Vermium terrestrium et fluviatilium, seu animalium etc. Vol. II. Havniae et Lipsiae, 1-224.

Müller, O. F., 1776. Zoologiae Danicae Prodomus, seu animalium Daniae et Norvegiae indigenarum, Characteres, Nomina et Synonyma imprimis popularium. Havniae, 1-282.

Müller, O. F., 1789. Zoologia Danica seu animalium Daniae et Norvegiae rariorum ac minus notorum descriptiones et historia. Vol. 3. Havniae, 1-714

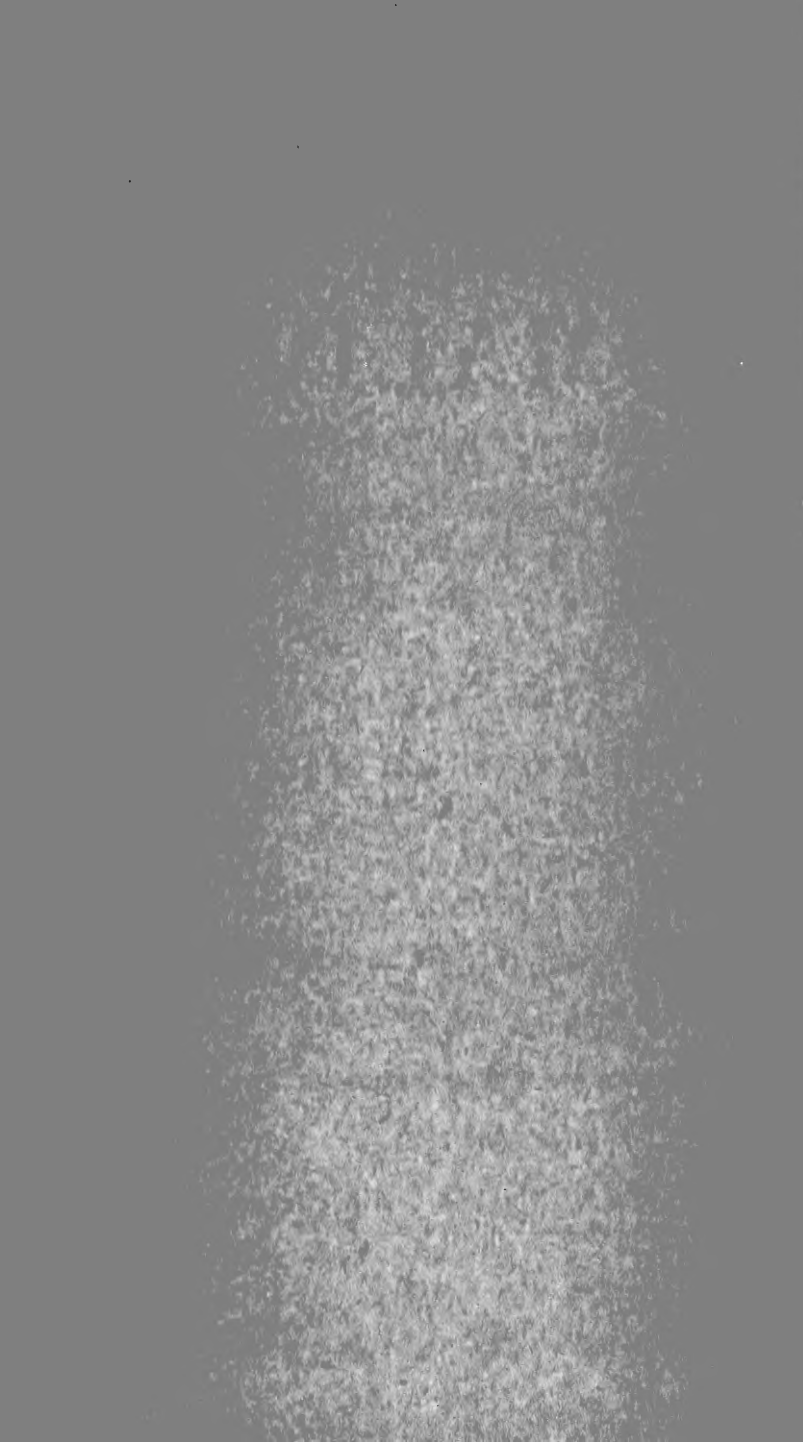

ZOOLOGIÆ DANICÆ

PRODROMUS,

SEU

ANIMALIUM

DANIÆ ET NORVEGIÆ INDIGENARUM

CHARACTERES, NOMINA,

ET

SYNONYMA IMPRIMIS POPULARIUM.

AUCTORE

OTHONE FRIDERICO MÜLLER,

REGI DANIÆ A CONSILII STATUS, ACAD. SCIENT. N. CURIOS.
HOLMENS. ET BOICÆ, HAVNIENS. NORV. BEROLINENS. ALIA-
RUMQUE SOCIET. LITER. SODALI, ACAD. PARIS. CORRESP.



IMPENSIS AUCTORIS.

HAVNIÆ,

TYPIS HALLAGERIIS.

CIO DCC LXXVI.

1776.

Vide mira domi,
et perdius ac pernox scrutare; turpe enim est in patria
peregrinum agere.

SERENISSIMO
PRINCIPI ET DOMINO
FRIDERICO,

DANORUM NORVAGORUM
HOLSATORUMQUE

AMORI ET DELICIIIS

D. D. D.

OTHO FRIDERICUS MÜLLER.

SEALING

PRINTED BY

W. B. BAKER

MURRAY AVENUE

NEW YORK

1898

Copyright 1898

Decennium jam elabitur, ex quo
Patriæ trecentas stirpes nemini
majorum visas vindicavi, FRATRI-
que TUO Augustissimo pia, qua
debui, mente obtuli. TE DUCE
exercitum nunc animalium nume-
rosissimum & mere indigenam fir-
miori talo producere audeo. TE
FAUTORE noviciorum ultra octin-
genta, quæ primus in lucem pro-
fero, innotescant, ac inter vetera-
norum turmas disposita, ne tenera
& pavida in pristinam caliginem

recidant, foveantur, a civibus in-
quirantur, in usum publicum glo-
riamque summi Numinis vertenda.
Sic fausti & jucundi erunt labores
exantlati, historiæ naturalis cogni-
tio, borealium regionum incolis præ-
primis necessaria promovebitur, no-
menque & exemplar DIVI PATRIS
in TE, quod faciunt, exosculabun-
tur populares, exteri.

HAVNIÆ, 31 Martii,

1776.

Mirandas proprietates & affectiones, quas nostra ætas in animalibus huc usque neglectis detexit, nemo ignorat; penitioem eorundem cognitionem maximum generi humano usum aliquando præstaturum ne altero cæcutiens oculo quidem dubitat; confusis tamen speciebus, non possunt non confundi hostes & euergetæ, noxæ & emolumenta.

Scopus igitur & usus libelli quintuplicisque indicis cuique patebit. Rerum peritus characteres específicos & genericos non paucos de novo elaboratos, plures mere novos, facile intelliget.

Species asterisco * notatæ in scriptis perillustris Equitis a LINNE frustra quærentur, signo † impressæ a civibus, signo † a me, detectæ indicantur. Nomina vernacula, quibus nulla littera majuscula antepōnitur Danis & Norvegis communia sunt, reliqua D. *Danos*, N. *Norvegos*, I. *Islandos*, L. *Lappones*, Gr. *Grænlandos* significant.

Uteriores descriptiones & observationes, quæ in vivis institutæ inter manuscripta servantur, afferre, ratio libelli prohibet. Hæc & reliqua non levis argumenti, ipsi *raviorum historię*, quam cum iconibus edendam molior, jungentur.

Qui rerum naturalium patriæ notitiam meræ curiositatis arguunt, suo damno ignorabunt, earundem exactam enumerationem non *historico naturali* & *physico* tantum, sed *politico*, *philologo*, *geographo*, *medico*, *theologo* melioris notæ, esse verum & inexhaustum promtuarium.

Sequentia animalia, quæ impressis jam primis libelli paginis, suppeditabat venerabilis OTHO FABRICIUS paucis abhinc annis e missione grælandica redux, huc adscribere, nominaque *grælandica* animalium ante acceptas literas impressorum in indice suis numeris subjungere (utraque suis locis inferenda) e re visum est.

PHOCA *leonina* capite antice cristato. I. *Blandrusfelr*. Gr. *Neitfersoak*.

Ph. *foxida*. I. *Uzfelr*. Gr. *Neitsek*, *Neitfilek*. * †

Ph. *grælandica*. I. *Vadefelr*. Gr. *Atak*. * †

Ph. *barbata*. I. *Gramfelr*. Gr. *Urksuk*. * †

Vix Ph. *ursina*, cum auriculæ defunt.

BALÆNA *Boops fistula* duplici in rostro, dorso extremo protuberantia cornea. I. *Hrafu-Reyður*. Gr. *Keporkak*.

PHYSETER *Tursio* dorsi pinna altissima, apice dentium plano. Gr. *Pernak*.

Balænam *albicantem* KLEINII Physet. *Catod*. censet O. FABRICIUS.

FALCO *Islandus albus*. Gr. *Kirksoviarsukkakortok*.

F. *Islandus fuscus*. Gr. *Kirksoviarsukkernektok*.

LARUS *caudidus* totus niveus, rostro pedibusque nigris. Gr. *Naiauarsuk*. * †

Pulli maculis nigris.

FRINGILLA *lapponica* capite nigro, corpore griseo nigroque superciliis albis; rectricibus extimis macula alba cuneiformi. Gr. *Narksamutak*.

PARUS

PARUS *bicolor* capite cristato antice nigro, corpore cinereo, subtus exalbido, rufescente. Gr. *Auingursak*?

RAJA *fullonica* dorso toto aculeato; aculeorum ordine simplici ad oculos, duplici in cauda. Gr. *Aglernak*, *Turalikisak*.

CYCLOPTERUS *Spinofus* subrotundus aculeis planis, abdomine lævi. Gr. *Nepidfarluk*.

Distinctam a C. *Lumpo* speciem vult O. FABRICIUS.

C. *Liparis* corpore nudo pinnis dorsali, anali, caudalique unitis. Gr. *Abapakitsök*, *Amerfulak*.

BLENNIUS *Lumpenus* corpore areolis dorsalibus fuscis? Gr. *Tejarnak*.

COTTUS *cataphractus* loricatus, rostro verrucis 2 bifidis; capite subtus cirroso. Gr. *Kanniornak*, *Kanniordluk*.

C. *quadricornis* verrucis capitis 4 offeis? Gr. *Pokudlek*.

PLEURONECTES oculis dextris corpore supra maculis brunneis. Gr. *Okorak*, *Kollevsak*. * †

Absque tuberculis capitis, spinaque ad anum brevi, cæterum P. *Platejami* refert.

Eædem literæ me certiozem fecerunt,

p. 8. *Tunnulik* esse Balænam *Physalum*.

p. 10. *Kirksoviarsuk* & *Kekingout* esse nom. gener. Falconis, *Nektoralik* Vult. *Albicillam*, *Opik* strigem *nycteam*.

p. 21. *Akpalliarfik* Alcam *Alle*, *Paik* Mergum *Merganserens*, *Nerlek* Anatem *Beruciam*.

p. 34. *Orpingmiutak* Fringillam *domesticam*, *Kyllektok* Motacillam *Oenanthem*, *Naksarmiutak* Fringillam *lapponicam*.

COMPENDIA AUCTORUM EXPLICATA.

- A. Havn.* Det Kiöbenhavnske Selskabs Skrifter, 9 og 10 Deel, med Kob. Kiöbenh. 1765 - 1770.
- A. Helv.* Acta Helvetica phys. math. anat. botanico medica. Basil. 1760. 4 vol.
- A. Nidr.* Det Trondhiemske og Norske Videnskabers Selskabs Skrifter, 5 Deele med Kobb.
- A. St.* Der Schwedischen Academie der Wissenschaften Abhandlungen, Leipz. 32 B.
- Aph. N.* Bomares Natur-Historie af H. von Aphelen, 8 Tomer.
- Afc. ic.* Icones rerum naturalium; fasciculi 3. Havniæ.
- Barth. Unic.* Th. Bartholinus de unicornu, Amst. 1678.
- Barth. A. Havn.* Th. Bartholini acta medica & philosophica Hafn. 1671 - 1676.
- Barth. b. a. C.* Bartholini hist. anatom. rariorum Centur. Havn. 1654.
- Berl. Besch.* Beschäftigungen der Berlinischen Gesellschaft, 1 B. m. Kupf. Berlin 1775.
- Biblioth. f. n. Skr.* Bibliothek for nyttige Skrifter, Kiöbenh. 1772.
- Br. monogr.* Ederfuglens Beskrivelse ved Brünniche, Kiöbenh.
- Br. Orn.* Brünnichii Ornithologia borealis, Havn.
- Cr. Gr.* David Cranz Historie von Grænland; Barby und Leipz. 1770.
- D. F.* L. J. Debes natürliche und politifche Historie der Inseln Færoë, Kopenh. 1757.
- Eg. Gr.* Des alten Grönlandes Naturell-Historie von Hans Egede, Kopenh. 1742.

- Fn. Fridr.* Fauna insectorum Fridrichsdalina, Havn. & Lipsiæ 1764.
- Frisch. inf.* J. L. Frisch Beschreibung von Insecten in Teutschland, Berlin 1730. 13 Th.
- Geofr. inf.* Histoire des Insectes aux environs de Paris, 1762. 2 Tom.
- H. Fn. N.* Fauna Norvegica ved Christopher Hammer, Kiöbenh. 1775.
- Geer inf.* Memoires pour servir à l'histoire des insectes par Ch. de Geer, à Stockholm, 5 Tom.
- Isl. R.* Eg. Olaffens og B. Povelfens Reise giennem Island, Soröe 1772. 2 Deele.
- Kritiske Journal.* Kiöbenhavns kritiske Journal, 1769.
- Linn. Syst.* Caroli a Linne Systema naturæ, Holm. 1766. edit. duodecima.
- Lærde Efterr.* 1769. Kiöbenhavns Efterretninger om lærde Sager, 1769.
- Lang. nat. V.* Lange om de naturlige Vande, Kiöbenh. 1756.
- L. L.* Knud Leems Beskrivelse over Finmarkens Lapper, m. Kaaber, Kiöbenh. 1767.
- Mart. Spitzb.* Friderich Martens Spitzbergische oder Grönländische Reise-Beschreibung, Hamb. 1675.
- M. R.*, Oligeri Jacobæi Museum regium.
- Naturf.* Der Naturforscher, Halle 1774. 1-7 Stück.
- N. A. N. C. vel A. C.* Nova acta physico-medica naturæ curiosorum, Norimb. 4 Tom.
- O. M.* Olearii Gottorfische Kunst-Kammer, Schleswig, 1666.
- P. Fl. æcon.* Pauli æconomiske Urte-Bog.

- P. N. N.* E. Pontoppidans Norske Naturhistorie, Kiöbenh.
P. D. Atl. Danske Atlas ved E. Pontoppidan, Tom. 1.
 Kiöbenh. 1763.
- Pile-Larven.* Pile-Larven med dobbelt Hale &c. Kiöbenh.
 1772.
- Pr. inf. S.* Prodromus Insectologiæ Siællandicæ M. Thr.
 Brünniche, Havn. 1761.
- Regenf. C.* Choix de Coquillages par Regenfus à Copenh. 1758.
- Roef. inf.* Insecten Belustigung von A. J. Röfel, Nürnberg.
 1746. 4 Th.
- R. N. H.* Norriges Kongers Historie af J. Ramus, Kiöbenh.
 1719.
- S. inf.* J. C. Schæfferi icones insectorum, Vol. I & II.
- Scop. inf. Carn.* J. A. Scopoli Entomologia Carniolica, Vin-
 dobon. 1763.
- Sp. R.* Speculum regale, Soröe 1768.
- Str. S.* Physisk og æconomisk Beskrivelse over Söndmör af
 H. Ström, med Kobber, Soröe 1762.
- V.* Vermium terrestrium & fluviatilium historia, 2 vol.
 Havn. & Lips. 1773 & 1774.
- W. Fr.* Wilse Fridericiæ Beskrivelse.
- W. M.* Olai Wormii museum.
- Würmern.* Von Würmern des süßen und salzigen Wassers,
 m. Kupf. Kopenh. 1771.
-

A N I M A L I A.

CORDE	CLASSES:
biaurito	<i>Pilis:</i> <i>MAMMALIA</i> I.
	<i>Pennis:</i> <i>AVES</i>. II.
uniaurito	<i>Pulmonibus:</i> <i>AMPHIBIA</i>. III.
	<i>Branchiis:</i> <i>PISCES</i>. IV.
inaurito	<i>Antennis:</i> <i>INSECTA</i>. V.
	<i>Tentaculis pluribus vel nullis:</i> <i>VERMES</i>. VI.

I. *M A M M A L I A.*

PEDIBUS	DENTIBUS	ORDINES:
unguiculatis,	primoribus nullis:	BRUTA. 1.
	primoribus incisoriis 2:	GLIRES. 2.
	primoribus conicis 6, 2. Laniar. 1:	FERÆ. 3.
ungulatis,	primoribus supra & infra:	BELLUÆ. 4.
	primoribus supra nullis:	PECORA. 5.
muticis,	variis in variis:	CETE. 6.

II. *AVES*.

II. *A V E S.*

ROSTRO	ORD:
subincurvato: mandibula superiore pone apicem utrinque dilatata:	ACCIPITRES. 1.
cultrato, dorso convexo:	PICÆ. 2.
lævi, epidermide recto, apice aucto:	ANSERES. 3.
subcylindrico, obtuso:	GRALLÆ. 4.
convexo, mandibula superiore fornicata supra inferiorem:	GALLINÆ. 5.
conico-acuminato:	PASSERES. 6.

III. *A M P H I B I A.*

	ORD:
pedata:	REPTILIA. 1.
apoda:	SERPENTES. 2.
pinnata:	NANTES 3.

IV. *P I S C E S.*

PINNIS ventralibus	ORD:
nullis:	APODES. 1.
ante pinnas pectorales:	JUGULARES. 2.
subpinnis pectoralibus:	THORACICI. 3.
pone pinnas pectorales:	ABDOMINALES. 4.

V. *IN-*

V. *I N S E C T A.*

		ORD:
ALIS	superiori- bus,	coriaceis ore ma- xilloso: COLEOPTERA. 1.
		femicoriaceis; ore vel pectore ro- strato: HEMIPTERA. 2.
4.	omni- bus	squmulatis; ore proboscideo: LEPIDOPTERA. 3.
		membranaceis: inermi; NEUROPTERA. 4.
		ano aculeato: HYMENOPTERA. 5.
2.	Halteribus loco postic- arum: DIPTERA. 6.	
o		APTERA. 7.

VI. *V E R M E S.*

		ORD:
Pellucida, polymorpha, partitione & evolutione in quamvis di- rectionem propagabilia:	INFUSORIA.	1.
Mollia, nuda, tentaculosa, herma- phrodita vel neutra:	MOLLUSCA.	2.
<i>Testa</i> recta, tentaculata, herma- phrodita:	TESTACEA.	3.
Duriuscula, filiformia, annularia, partitione & evolutione in lon- gitudinem propagabilia:	HELMINTHICA.	4.
Composita, <i>crusta</i> condita, gem- mascencia;	CELLULANA.	5.

CHA-

CHARACTERES MAMMALIUM.

I. BRUTA.

	GENERA.	Pag.
<i>Dentes molares ex osse rugoso :</i>	TRICHECHUS.	I

2. FERÆ.

* *Dentes primores 6, 6:*

Superiores excavati.	URSUS.	3
Superiores intermedii lobati :	CANIS.	2
Inferiores æquales, lingua aculeata :	FELIS.	2
Inferiores conferti, duo alterni interiores :	MUSTELA.	2

* * *Dentes primores, superiores 6:*

Inferiores 8:	TALPA.	3
Inferiores 4:	PHOCA.	I

* * * *Dentes primores, superiores 2:*

Inferiores 4:	SOREX.	4
Inferiores 2:	ERINACEUS.	4

3. GLIRES.

Dentes primores superiores.

Duplicati :	LEPUS.	4
Angulo recto excavati :	CASTOR.	4
Subulati :	MUS	4
Cuneati :	SCIURUS.	5
Quatuor æquales, omnes acuminati :	VESPERTILIO.	4

4. PECORA.

* *Cornua solida.*

Ramosa :	CERVUS.	5
----------	---------	---

* * *Cornua tubulosa.*

Erecta :	CAPRA.	6
Reclinata :	OVIS.	6
Antrorsum versa :	BOS.	6

5. BEL-

5. B E L L U Æ.

GENERA: Pag.

Dentes primores.

Superiores 6:	EQUUS.	6
Superiores 4:	SUS.	6

6. C E T E.

<i>Dentes</i> in maxilla superiore 2 protensi:	MONODON.	6
<i>Dentes</i> in maxilla superiore cornei:	BALÆNA.	6
<i>Dentes</i> in maxilla tantum inferiore:	PHYSETER.	7
<i>Dentes</i> in maxilla utraque:	DELPHINUS.	7

CHARACTERES AVIUM.

I. A C C I P I T R E S.

<i>Rostrum</i> aduncum; caput denudatum:	VULTUR.	9
<i>Rostrum</i> aduncum, basi cera tectum:	FALCO.	9
<i>Rostrum</i> aduncum capistro reverso.	STRIX.	10
<i>Rostrum</i> rectiusculum emarginatum.	LANIUS.	11

2. P I C Æ.

* Pedibus ambulatoriis.

<i>Rostrum</i> cultratum, apice incurvo.	CORACIAS.	12
<i>Rostrum</i> cultratum, capistro reverso.	CORVUS.	11
<i>Rostrum</i> incurvatum, acuminatum.	CERTHIA.	13
<i>Rostrum</i> incurvatum obtusiusculum.	UPUPA.	13
<i>Rostrum</i> rectum, apice cuneato.	SITTA.	13

* * Pedibus scanforiis.

<i>Rostrum</i> angulatum; lingua lumbriciformis.	PICUS.	12
<i>Rostrum</i> læve; nares marginatæ.	CUCULUS.	12
<i>Rostrum</i> læve; lingua lumbriciformis.	YUNX.	12

* * * Pedibus gressoriis.

<i>Rostrum</i> trigonum, rectum.	ALCEDO.	13
----------------------------------	---------	----

3. ANSERES.

GENERA: Pag.

* Rostro denticulato.

<i>Rostrum unguiculatum denticulis membranaceis.</i>	ANAS.	13
<i>Rostrum unguiculatum denticulis subulatis.</i>	MERGUS.	16

** Rostro edentulo.

<i>Rostrum rugis lateralibus transversis.</i>	ALCA.	16
<i>Rostrum naribus superincumbentibus subcylindricis.</i>	PROCELLARIA.	17
<i>Rostrum sub apice subtus gibbum.</i>	LARUS.	20
<i>Rostrum subulatum lateribus compressiusculum.</i>	COLYMBUS.	18
<i>Rostrum subulatum, apice compresso.</i>	STERNA.	21

4. GALLINÆ.

* Pedibus tetradactylis.

<i>Rostrum depressum, spatulatum.</i>	PLATALEA.	22
<i>Rostrum arcuatum sacco gulari.</i>	TANTALUS.	22
<i>Rostrum rectum, acutiusculum.</i>	ARDEA.	22
<i>Rostrum subulato-attenuatum, depressum, recurvum.</i>	RECURVIROSTRA.	27
<i>Rostrum rectum, teretiusculum, capite longius.</i>	SCOLOPAX.	22
<i>Rostrum teretiusculum longitudine capitis; pollex vix insistens.</i>	TRINGA.	24
<i>Rostrum basis fronte calva.</i>	FULICA.	27
<i>Rostrum subcarinatum; corpus compressiusculum.</i>	RALLUS.	27

** Pedibus cursoriis tridactylis.

<i>Rostrum compressiusculum apice cuneo.</i>	HÆMATOPUS.	27
<i>Rostrum teretiusculum, obtusum.</i>	CHARADRIUS.	26
<i>Rostrum subfornicatum; lingua emarginata.</i>	OTIS.	27

5. GALLINÆ.

<i>Supercilia nuda, papillosa.</i>	TETRAO.	27
------------------------------------	---------	----

6. PAS.

6. P A S S E R E S.

GENERA: Pag.

* *Crassirostres.*

<i>Rostrum</i> conico-ovatum.	LOXIA.	30
<i>Rostrum</i> conico-acutum.	FRINGILLA.	31
<i>Rostrum</i> subconicum, mandibula inferiore latiore, coarctata.	EMBERIZA.	30

** *Curvirostres* mandibula superiore apice incurvata.

<i>Rostrum</i> incurvum, depressum, ciliatum; nares tubulosæ.	CAPRIMŪLGUS.	34
<i>Rostrum</i> incurvum, depressum.	HIRUNDO.	33

*** *Emarginati-rostres* mandib. super. pone apicem
emarginata.

<i>Rostrum</i> emarginatum, subulatum, basi compressum.	TURDUS.	28
<i>Rostrum</i> emarginatum, subulatum, basi depressum.	AMPELIS.	30

**** *Simplicirostres.* R. recto integro attenuato.

<i>Rostrum</i> subulatum; lingua truncata; ca- pistrum reversum.	PARUS.	34
<i>Rostrum</i> subulatum; lingua incisa; unguis posticus, modicus.	MOTACILLA.	32
<i>Rostrum</i> subulatum; lingua bifida; unguis posticus elongatus.	ALAUDA.	28
<i>Rostrum</i> subulatum apice depressio, mar- ginato.	STURNUS.	28
<i>Rostrum</i> subfornicatum; nares gibbosæ membrana oblitterata.	COLUMBA.	28

CHARACTERES AMPHIBIORUM.

I. R E P T I L E S.

Corpus nudum, caudatum.	LACERTA.	36
Corpus nudum, ecaudatum.	RANA.	36

2. S E R P E N T E S.

Scuta abdominalia; Squamæ caudales.	COLUBER.	36
Squamæ abdominales, caudalesque.	ANGUIS.	36

3. N A N T E S.

GENERA: Pag.

* Spiracula composita five plura.

<i>Spiracula</i> septem lateralialia.	PETROMYZON.	37
<i>Spiracula</i> quinque subtus.	RAJA.	37
<i>Spiracula</i> quinque lateralialia.	SQUALUS.	37
<i>Spiracula</i> solitaria quadripartita.	CHIMÆRA.	38

** Spiracula solitaria.

<i>Pinnæ</i> ventrales 2. Os denticulatum.	LOPHIUS.	38
<i>Pinnæ</i> ventr. 2. Os edentulum.	ACCIENSER.	39
<i>Pinnæ</i> ventr. 2. in orbiculum digestæ.	CYCLOPTERUS.	39
<i>Pinnæ</i> ventr. 0. Os operculatum maxilla inferiore.	SYGNATHUS.	39

CHARACTERES PISCIIUM.

I. A P O D E S.

<i>Apertura</i> branchiarum ad latera thoracis.	MURÆNA.	40
<i>Cauda</i> subulata, aptera.	TRICHIURUS.	40
<i>Dentes</i> conici, divergentes.	ANARHICHAS.	40
<i>Caput</i> corpore angustius.	AMMODYTES.	40
<i>Corpus</i> ensiforme.	OPHIDIUM.	41
<i>Caput</i> laminis tectum <i>Pinnæ</i> ventr. filiformes.	REGALECUS.	40

2. J U G U L A R E S.

<i>Apertura</i> branchiarum ad nucham.		
<i>Opertula</i> clausa.	CALLIONYMUS.	41
<i>Anus</i> prope pectus.	TRACHINUS.	41
<i>Pinnæ</i> dorsales anique plures, pectorales attenuatæ.	GADUS.	41
<i>Pinnæ</i> ventrales didactylæ, muticæ.	BLENNIUS.	43

3. T H O R A C I C I.

<i>Capitis</i> dorsum planum transversim sulcatum.	ECHENEIS.	43
<i>Caput</i> antice truncato obtusum.	CORYPHÆNA.	43
<i>Pinnæ</i> ventrales coadunatæ in pinnam ovatam.	GOBIUS.	44

Caput

GENERA: Pag.

<i>Caput corpore latius.</i>	COTTUS.	44
<i>Labium superius membrana transversa formicatum.</i>	ZEUS.	44
<i>Oculi ambo in altero capitis latere.</i>	PLEURONECTES.	44
<i>Dentes validi, incisores s. molares.</i>	SPARUS.	45
<i>Pinna dorsalis ramento post spinas notata.</i>	LABRUS.	45
<i>Opercula branchiarum ferrata.</i>	PERCA.	46
<i>Cauda lateribus carinata; spinæ dorsales distinctæ.</i>	GASTEROSTEUS.	47
<i>Cauda lateribus carinata; pinnulæ spu- riæ plures.</i>	SCOMBER.	47
<i>Squamæ etiam capitis laxæ.</i>	MULLUS.	47
<i>Digiti distincti juxta pinnas pectorales.</i>	TRIGLA.	47

4. ABDOMINALES.

<i>Corpus vix ad caudam angustatum.</i>	COBITIS.	47
<i>Radius primus pinnæ dorsalis pectora- liumque dentatus.</i>	SILURUS.	48
<i>Pinna dorsalis postica adiposa.</i>	SALMO.	48
<i>Mandibula inferior, longior, punctata.</i>	ESOX.	49
<i>Abdomen carinatum, ferratum.</i>	CLUPEA.	49
<i>Membrana branchiostega triradiata.</i>	CYPRINUS.	50

CHARACTERES INSECTORUM.

I. COLEOPTERA.

* Antennis apice incrassatis.

<i>Antennæ fractæ, capitulo solido. Caput intra thoracem retractum. Elytra abbreviata.</i>	HISTER.	56
<i>Ant. fractæ, rostro insidentes, clava an- nulata.</i>	CURCULIO.	85
<i>Ant. fractæ, clava perfoliata. Caput por- rectum. Elytra abbreviata.</i>	SILPHA.	96
<i>Ant. fractæ, clavatæ, perfoliatæ. Pedes natatorii.</i>	HYDROPHILUS.	68
<i>Ant. fractæ, apice laterali pectinatæ. Pedes gressorii.</i>	LUCANUS.	52

<i>Antennæ</i> clava solida. <i>Caput</i> sub thorace retractum.	ANTHRENUS.	58
<i>Ant.</i> clava solida. <i>Caput</i> exsertum.	SCOLYTUS.	57
<i>Ant.</i> rostro infidentes, clava annulata.	RHINOMACER.	90
<i>Ant.</i> clava annulata. <i>Palpi</i> clava truncata.	COCCINELLA.	65
<i>Ant.</i> clava non nihil perfoliata. <i>Caput</i> retractum. <i>Thorax</i> non marginatus.	CISTELA.	58
<i>Ant.</i> clava perfoliata. <i>Caput</i> inflexum. <i>Thorax</i> & <i>Elytra</i> marginata.	DERMESTES.	56
<i>Ant.</i> clava perfoliata. <i>Caput</i> porrectum.	ANTHRIBUS.	57
<i>Ant.</i> apice lamellatæ. <i>Scutellum</i> manifestum.	SCARABÆUS.	52
<i>Ant.</i> apice lamellatæ. <i>Scutellum</i> nullum: <i>Femora</i> intermedia remotissima.	COPRIS.	55
<i>Ant.</i> articulis clavæ compressis. <i>Thorax</i> cylindraceus.	ATTELABUS.	95
<i>Ant.</i> articulis clavæ elongatis. <i>Thorax</i> gibbus.	BYRRHUS.	57
* * Antennis sensim crescentibus.		
<i>Ant.</i> ferratæ. <i>Caput</i> inflexum. <i>Lamina</i> ad basim abdominis.	MORDELLA.	84
<i>Ant.</i> taxiformes. <i>Thorax</i> convexus marginatus.	DIAPERIS.	74
<i>Ant.</i> moniliformes. <i>Thorax</i> planiusculus, marginatus.	CHRYSOMELA.	81
<i>Ant.</i> articulis truncatis. <i>Thorax</i> planiusculus, non marginatus.	ANASPIS.	58
<i>Ant.</i> articulis truncatis. <i>Thorax</i> peltatus. <i>Caput</i> tectum.	CASSIDA.	65
<i>Ant.</i> articulis emarginatis. <i>Thorax</i> clypeatus. <i>Caput</i> exsertum.	PELTIS.	63
* * * Antennis medio crassis.		
<i>Ant.</i> flexuosæ (variis fufiformes) <i>Elytra</i> pone dehiscentia. <i>Alæ</i> nullæ.	MELOE.	96
<i>Ant.</i> rigidæ, basi auriculatæ. <i>Oculi</i> quatuor.	GYRINUS.	68

* * * * An-

Characteres generum artificialium in non paucis cludunt species naturales, in nonnullis quoque merus sexus.

GENERA: Pag.

* * * * * Antennis altero latere incisfis.

<i>Ant. serratæ, breves. Caput dimidium intra thoracem.</i>	BUPRESTIS.	59
<i>Ant. serratæ, intra oculos positæ. Caput deflexum.</i>	MELOLONTHA.	57
<i>Ant. serratæ sub capite prodeuntes. Pedus mucronatum.</i>	ELATER.	59
<i>Ant. ferrato-pectinatæ. Thorax inæqualis, non marginatus.</i>	PYROCHROA.	80
<i>Ant. pectinatæ. Thorax subrotundus, marginatus.</i>	PTILINUS.	81

* * * * * Antennis sensim attenuatis.

<i>Ant. setaceæ. Thorax aculeatus.</i>	CERAMBYX.	91
<i>Ant. setaceæ. Caput inflexum. Cauda supra bicornis.</i>	BLATTA.	99
<i>Ant. setaceæ. Elytra coriaceo-membranacea. Cauda bifeta.</i>	ACHETA.	100
<i>Ant. setaceæ. Elytra coriaceo-membranacea. Cauda feminis ensifera.</i>	LOCUSTA.	101
<i>Ant. setaceæ vel filiformes. Caput exsertum. Thorax marginatus. Lamellæ ad basin femorum posticorum.</i>	CARABUS.	75

* * * * * Antennis undique æqualibus.

<i>Ant. filiformes inter oculos. Femora postica crassa.</i>	ALTICA.	84
<i>Ant. filif. inter oculos approximata. Thorax inæqualis, marginatus.</i>	GALERUCA.	83
<i>Ant. filif. inter oculos pendulæ. Thorax subrotundus, gibbus.</i>	BRUCHUS.	57
<i>Ant. filif. inter oculos distantes. Caput intra thoracem rotundatum, receptum.</i>	CRYPTOREPHALUS.	58
<i>Ant. filif. inter oculos distantes, pendulæ. Thorax planiusculus, marginatus.</i>	LUPERUS.	83
<i>Ant. filiformes. Pedes postici natatorii.</i>	DYTICUS.	69

<i>Antenna</i> ferratæ. <i>Thorax</i> depressus, dentatus.	PRIONUS.	74
<i>Ant.</i> filiformes. <i>Thorax</i> muticus.	LEPTURA.	92
<i>Ant.</i> filif. <i>Thorax</i> teretiusculus. <i>Caput</i> exsertum, oculi prominuli.	CICINDELA.	79
<i>Ant.</i> filif. infra oculos. <i>Thorax</i> postice angustior. <i>Caput</i> inclinatum.	CANTHARIS.	80
<i>Ant.</i> filif. supra oculos. <i>Thorax</i> lunatus. <i>Caput</i> tectum.	LAMPYRIS.	63
<i>Ant.</i> filiformes. <i>Thorax</i> marginatus. <i>Caput</i> detectum.	THELEPHORUS.	61
<i>Ant.</i> moniliformes. <i>Thorax</i> cylindricus. <i>Caput</i> deflexum. Oculi prominuli.	CRIOCERIS.	85
<i>Ant.</i> moniliformes. <i>Thorax</i> planus, marginatus.	TENEBRIO.	74
<i>Ant.</i> vibrantes. <i>Elytra</i> linearia. <i>Alæ</i> plumosæ. <i>Cauda</i> aculeata.	THRIPS.	96
<i>Ant.</i> filif. <i>Elytra</i> dimidiata. <i>Alæ</i> testæ. <i>Cauda</i> vesiculosa.	STAPHYLINUS.	97
<i>Ant.</i> filif. <i>Elytra</i> dimidiata. <i>Alæ</i> pene-testæ. <i>Cauda</i> forcipata.	FORFICULA.	96
<i>Ant.</i> filif. <i>Elytra</i> dimidiata. <i>Alæ</i> nudæ. <i>Cauda</i> mutica.	NECYDALIS.	96
<i>Ant.</i> triangulares. <i>Elytra</i> coriaceo-membranacea.	ACRIDIUM.	100

2. H E M I P T E R A.

* Ore rostrato.

<i>Antenna</i> thorace breviores. <i>Pedes</i> postici saltatorii.	CICADA.	102
<i>Ant.</i> thorace longiores. <i>Pedes</i> cursorii.	CIMEX.	104
<i>Ant.</i> cheliformes. <i>Pedes</i> ambulatorii.	NEPA.	104
<i>Ant.</i> brevissimæ. <i>Pedes</i> postici natatorii.	NOTONECTA.	103
<i>Ant.</i> setacæ. <i>Pedes</i> ambulatorii. <i>Abdomen</i> bicornè.	APHIS.	109

** Pectore rostrato.

<i>Alæ</i> quatuor. <i>Pedes</i> saltatorii.	PSYLLA.	109
<i>Alæ</i> duæ masculis. <i>Abdomen</i> testis conditis.	CHERMES.	111
<i>Alæ</i> duæ masculis. <i>Abdomen</i> postice setosum. <i>Fœmina</i> folliculi forma.	COCCUS.	111

3. LEPIDOPTERA.

GENERA : Pag.

<i>Antennæ clavatæ.</i>	PAPILIO.	111
<i>Ant. medio crassiores.</i>	SPHINX.	116
<i>Ant. sensim attenuatæ.</i>	PHALÆNA.	117

4. NEUROPTERA.

* Antennis brevibus.

<i>Os maxillosum. Cauda foliacea.</i>	LIBELLULA.	139
<i>Os edentulum. Cauda setosa.</i>	EPHEMERA.	142
<i>Os palposum. Cauda mutica.</i>	MYRMELEON.	147

** Antennis elongatis.

<i>Os palposum. Alæ deflexæ.</i>	PHRYGANEÆ.	144
<i>Os maxilla fissâ. Alæ subæquales.</i>	HEMEROBIUS.	145
<i>Os rostratum. Cauda chelata.</i>	PANORPA.	147
<i>Os maxilla simplici. Alæ inæquales.</i>	RAPHIDIA.	147

5. HYMENOPTERA.

* Antennis filiformibus.

<i>Aculeus reconditus, ferratus.</i>	TENTHREDO.	148
<i>Aculeus exsertus ferratus.</i>	SIREX.	150
<i>Aculeus exsertus vagina bivalvi.</i>	ICHNEUMON.	151
<i>Aculeus reconditus, punctorius. Alæ neutris nullæ.</i>	MUTILLA.	166

** Antennis fractis.

<i>Aculeus subexsertus. Anus dentatus.</i>	CHRYSIS.	162
<i>Aculeus reconditus, spiralis.</i>	CYNIPS.	147
<i>Aculeus reconditus. Alæ planæ.</i>	SPHEX?	160
<i>Aculeus reconditus. Alæ superiores plicatæ.</i>	VESPA.	162
<i>Aculeus reconditus, punctorius. Os rostro deflexo, bivalvi.</i>	APIS.	163
<i>Squamula thoraci & abdomini intermedia. Alæ neutris nullæ.</i>	FORMICA.	166

6. DIPTERA.

GENERA: Pag.

a. *Proboscidea*.

* Seti-vel plumifera.

<i>Antenna</i> seta laterali.	MUSCA.	171
<i>Ant.</i> pluma laterali.	VOLUCELLA.	178
<i>Ant.</i> seta terminali.	NEMOTELUS.	179

** Mutica.

<i>Ant.</i> clavata.	STRATIOMYS.	177
<i>Ant.</i> acuminata.	TABANUS.	179

b. *Rostrata*.

<i>Ant.</i> setacea; rostrum obtusum.	HIPPOBOSCA.	183
<i>Ant.</i> rostrum setaceum.	BOMBYLIUS.	182
<i>Ant.</i> subulata; rostrum porrectum.	ASILUS.	180
<i>Ant.</i> rostrum geniculatum.	CONOPS.	180
<i>Ant.</i> pectinata; rostrum nutans.	CULEX.	182
<i>Ant.</i> subulata; rostrum inflexum.	EMPIS.	182

c. *Mutica*.

<i>Ant.</i> e globulo setacea.	OESTRUS.	166
<i>Ant.</i> pectinata.	TIPULA.	167
<i>Ant.</i> perfoliata.	BIBIO.	171

7. APTERA.

a. *Nuda*.

* Pedibus sex.

<i>Os</i> rectum, aculeatum.	PEDICULUS.	184
<i>Os</i> inflexum, rostratum.	PULEX.	186
<i>Os</i> maxillosum.	TERMES.	184

** Pedibus octo.

<i>Oculi</i> 2; <i>Antenna</i> setacea.	ACARUS.	186
<i>Oculi</i> 4; <i>Antenna</i> pediformes.	PHALANGIUM.	191
<i>Oculi</i> 2, 4, 6; <i>Antenna</i> nullæ.	HYDRACHNA.	188
<i>Oculi</i> 8; <i>Antenna</i> maribus clavata.	ARANEA.	192

b. *Squamata*.

<i>Cauda</i> setis exsertis.	LEPISMA.	183
<i>Cauda</i> setis inflexis.	PODURA.	183

c. *Crusta-*

c. Crustacea.		GENERA: Pag.	
<i>Pedes</i> 8, <i>Antenna</i> nullæ.		POLYPHEMUS.	201
<i>Pedes</i> 8, <i>Antenna</i> 2 vel 4.		CYCLOPS.	200
<i>Pedes</i> 10 vel 14. <i>Antenna</i> 4 integræ.		SQUILLA.	197
<i>Pedes</i> 10, <i>Antenna</i> 2 integræ.		CANCER.	195
<i>Pedes</i> 14, <i>Antenna</i> fractæ.		ONISCUS.	197
<i>Pedes</i> plurimi simplices; corpus lineare, depressum.		SCOLOPENDRA.	201
<i>Pedes</i> plurimi duplicati; corpus cylindraceum.		JULUS.	201

d. Testacea.

* Univalvia.

<i>Pedes</i> 4, <i>Oculus</i> 1.	AMYMONE.	198
<i>Pedes</i> 4, 6, 8; <i>Oculi</i> 2.	BINOCULUS.	200
<i>Pedes</i> 6; <i>Oculus</i> nullus.	NAUPLIUS.	198

** Bivalvia.

<i>Antenna</i> capillaceæ superæ; <i>Pedes</i> 4; <i>Oculus</i> 1.	CYPRIS.	198
<i>Antenna</i> capillaceæ superæ; <i>Ped.</i> 8. <i>Oculi</i> 2.	LYNCEUS.	199
<i>Antenna</i> ramosæ; <i>Ped.</i> 8-12. <i>Oculus</i> 1.	DAPHNE.	199

CHARACTERES VERMIUM.

I. INFUSORIA.

* Organis externis nullis.

Punctiforme.	MONAS.	202
Sphæricum.	VOLVOX.	202
Cylindraceum.	ENCHELIS.	202
Teres, elongatum.	VIBRIO.	203
Teres, cavum.	BURSARIA.	206
Complanatum, orbiculare vel ovatum.	CYCLIDIUM.	204
Complanatum, oblongum.	PARAMÆCIUM.	205
Complanatum, sinuatum.	KOLPODA.	205
Complanatum, angulatum.	GONIUM.	205

** Orga-

	Organis externis.	GENERA :	Pag.
Rotundato-caudatum.		CERCARIA.	206
Altera parte crinitum.		TRICHODA.	206
Nudum, apice ciliatum.		VORTICELLA.	209
Testa tectum, apice ciliatum.		BRACHIONUS.	212

2. HELMINTHICA.

* Mutica.

Teres, æquale, filiforme.	GORDIUS.	212
Teres, postice attenuatum.	ASCARIS.	213
Teres, proboscide retractili.	ECHINORYNCHUS.	214
Antice & postice dilatabile.	HIRUDO.	219
Depressum, cateniforme.	TÆNIA.	219

* * Setosa.

Teres, <i>tentaculis</i> nullis.	LUMBRICUS.	215
Teres, <i>tentac.</i> setaceis.	NEREIS.	217
Teres, <i>tentac.</i> flexuosis.	AMPHITRITE.	216
Depressum, <i>tentac.</i> nullis.	NAIS.	219
Depressum, <i>tentac.</i> annulatis.	APHRODITA.	218

3. MOLLUSCA.

* Ore supero.

Læve, <i>cirris</i> nullis, <i>apertura</i> unica.	MAMMARIA.	224
Læve, <i>cirris</i> nullis, <i>aperturis</i> binis.	ASCIDIA.	224
Inane, <i>cirris</i> marginalibus.	HYDRA.	230
Rugosum, <i>cirris</i> excentricis.	ACTINIA.	230
Vaginatum, <i>cirris</i> verrucosis.	SEPIA.	232
Pedunculatum, <i>capitulo</i> mutico vel aristato.	PEDICELLARIA.	229

* * Ore antico.

Latiusculum æquale, plicatile.	PLANARIA.	221
Teres, <i>poris</i> duobus, altero laterali.	FASCIOLA.	223
Grossum, <i>tentaculis</i> ramosis.	HOLOTHURIA.	231
Nudum <i>brachiis</i> teretibus.	LERNÆA.	226

Vagina-

	GENERA : Pag.
Vaginatum, <i>brachiis</i> dilatatis.	CLIO. 226
Supra convexum subtus planum, lobatum.	LOBARIA, <i>Milne</i> 226
Depressum, <i>tentaculis</i> duobus.	DORIS. 229
Subtus carinatum <i>tent.</i> subulatis.	MYXINE. 227
Clypeatum, <i>tentaculis</i> quatuor.	LIMAX. 227

*** Ore infero.

Gelatinosum, laeve, subtus cavum.	MEDUSA. 233
Coriaceum, scabrum, subtus ful- catum.	ASTERIAS. 233
Costatum, costis ciliatis.	BEROE. 232
Gelatinosum, rugosum, brachiatum.	LUCERNARIA. 227

4. TESTACEA.

a. Univalvia.

* Testa pervia.

Crustacea; ano verticali, <i>tentaculis</i> simplicibus.	ECHINUS. 235
Crustacea, ano infero, <i>tentaculis</i> penicillatis.	SPATAGUS. 236
Calcarea, rudi, <i>tentaculis</i> nullis.	DENTALIUM. 236

** Testa patula.

<i>Apertura</i> effusa; <i>tentaculis</i> nullis.	AKERA. 242
<i>Apert.</i> profunda, <i>tentac.</i> binis.	ARGONAUTA. 238
<i>Apert.</i> repanda, <i>tentac.</i> binis seta- ceis colliculo extrinse- co oculatis.	BULLA. 242
<i>Apert.</i> oblonga, <i>tent.</i> binis trian- gularibus, angulo in- trinseco oculatis.	BUCCINUM. 243
<i>Apert.</i> ovata, <i>tent.</i> binis truncatis conspicuis, angulo in- trinseco oculatis.	CARYCHIUM. 242
<i>Apert.</i> subquadrata, <i>tent.</i> binis li- nearibus, apice oculatis.	VERTIGO. 241

Apert.

<i>Apertura orbiculari, tentaculis binis setaceis, conspicuis, angulo extrinsecò oculatis.</i>	TURBO.	242
<i>Apert. lunari, tentac. quatuor linearibus, apice oculatis.</i>	HELIX.	239
<i>Apert. semilunari, tent. binis setaceis, angulo intrinsecò oculatis.</i>	PLANORBIS.	238
<i>Apert. totali, tent. binis truncatis, occultis, angulo intrinsecò oculatis.</i>	ANCYLUS.	237
<i>Apert. totali, tent. binis setaceis occultis, angulo extrinsecò oculatis.</i>	PATELLA.	237
<i>Apert. repanda, poris pertusa.</i>	HALIOTIS.	238

*** Testa operculata.

<i>Libera, apertura canaliculata; tentaculis 2 linearibus, angulo extrinsecò oculatis.</i>	TRITONIUM.	243
<i>Libera, apert. subtetragona; tent. 2 setaceis, colliculo extrinsecò oculatis.</i>	TROCHUS.	242
<i>Libera, apert. lunari; tent. 2 setaceis, angulo extrinsecò oculatis.</i>	NERITA.	244
<i>Libera, apert. circinnata; tent. 2 setaceis, angulo postico oculatis.</i>	VALVATA.	239
<i>Adnata, apert. orbiculari; tent. pennatis.</i>	SERPULA.	236

b. *Bivalvis.*

* Cardine dentata.

<i>Testa altera extremitate hiantè; Card. dente crasso solitario.</i>	MYA.	245
<i>Testa utraque extremitate hiantè; Card. dente reflexo, sæpe gemino.</i>	SOLEN.	245
<i>Siphone duplici mutico; Card. dentibus utrinque tribus, alternis.</i>	TELLINA.	246
<i>Siphone duplici, cirrato pedequè falciformi; Card. dentibus mediis alternis, remotis penetrantibus.</i>	CARDIUM.	248

Siphone

<i>Siphone</i> duplici, cirrato pedeque laminiformi; <i>Card.</i> dentibus tribus approximatis, lateralibus divergentibus.	VENUS.	246
<i>Card.</i> dente medio complicato, adjacenti foveola.	MACTRA.	245
<i>Card.</i> dentibus duobus, laterali- que solitario.	DONAX.	246
<i>Card.</i> dentibus numerosis, alternis penetrantibus.	ARCA.	247
<i>Branchiis</i> cincinnatis; <i>Card.</i> dentibus alterius uncinatis, valvula superiore deorsum perforata.	TEREBRATULA.	249

* * Cardine edentulo.

<i>Branchiis</i> simplicibus; valvula inferiore perforata.	ANOMIA.	248
<i>Branchiis</i> simplicibus pede nullo; <i>Cardinis</i> fossula cava.	OSTREA.	247
<i>Branchiis</i> cirratis pede juxta auriculam; <i>Card.</i> fossula ovata, byssum emittens.	PECTEN.	248
<i>Siphone</i> duplici brevi; fossula lineari, byssum emittens.	MYTILUS.	249

* *Multivalvia.*

<i>Valvula</i> dorsales; <i>Tentacula</i> nulla.	CHITON.	250
<i>Valvula</i> erectæ; <i>Tentacula</i> bipartita.	LEPAS.	250
<i>Valvula</i> ad cardinem minores.	PHOLAS.	251

5. CELLULANA.

* *Calcarea.*

Articulata, tenera.	CORALLINA.	253
Articulata, lapidea.	ISIS.	251
Tubulosa, aggregata vel solitaria.	TUPIPORA.	253
Foraminulosa.	CELLEPORA.	253
Lamelloso-stellata.	MADREPORA.	253
Pertusa poris.	MILLEPORA.	253

*** Subcornea.

GENERA: Pag.

Tubulosa, <i>tentaculis simplicibus.</i>	FISTULARIA. 254
Tubulosa, <i>tent. cristatis.</i>	TUBULARIA. 254
Ramosa, <i>nuda, tent. manifestis.</i>	SERTULARIA. 255
Ramosa, <i>incrustedata, tent. inconspicuis.</i>	GORGONIA. 253

*** Fungosa.

Osriculum <i>polypiferum.</i>	PENNATULA. 255
Suberosa, <i>polypis stellatis.</i>	ALCYONIUM. 255
Stuposa, <i>osculis hiantibus.</i>	SPONGIA. 255
Osculis <i>atomiferis.</i>	CLAVARIA. 256

Elvelæ & Phalii species, Sphæria & Trichia mucidarum-que pleræque huc forte referendæ, motum vero atomorum vere spontaneum in iis nondum vidi.

1. M A M M A L I A.

I. B R U T A.

1. **T**RICHECHUS, *Rosmarus* dentibus lanariis superioribus exsertis. Norv. *Hav-Hest*, *Hval-Ros*, *Rosmar.* Isl. *Rost-Unger.* Lap. *Morsfk.* Grœnl. *Auk.* Mus. reg. p. 15. WORM. Mus. 289. f. OLEAR. Mus. t. 23. f. 3. EGEDE Grœnl. c. 6. CRANTZ Grœnl. p. 165. STRÖM. Söndm. I. p. 157. PONTOP. *Norske Naturh.* 2, c. 4, p. 255. f. APH. *Naturh.* 6, p. 556. SPEC. reg. p. 178.

In exemplari Grœnlandico dentes molares inferioris utrinque quatuor, superius quinque.

2. **T**, *Manatus* dentibus lanariis inclusis. *Sœe-Koe*, *Hav-Nödd.* APH. 7, 487. *Havmand*, *Marmenil*, *Marmale*, *Marmærke*, *Hav-Strambe*, *Sirene?* BARTHOL. h. anat. Cent. 2. p. 188. Act. nidr. 2, p. 268. EG. Gr. c. 6, p. 56. i. Sp. r. 166.

2. F E R Æ.

3. **P**HOCA *virulina* capite lævi inauriculato. Dan. *Sæl-Hund.* N. *Kob*, *Klapmüts*, *Svartside.* I. *Selv.* Gr. *Pursf.* EG. Gr. c. 6. f. CR. Gr. 163. Sp. r. 177. Isl. R. 652-656. APH. 7, 13. LEEM, Lapp. p. 212. Deb. Fær. 146.

Multa adhuc in Phocarum historia desiderantur; Færoens. *Steen-Kob*, *Later-Kob.* Islandorum *Land-Nord-Ut-Aukur* *Vade Fletti* *Blandru-Oppo* *Græn-Selv*; Lapponum *Dæwok*, *Fagees*, *Nuonisk*, *Dalia*, *Oaido*, *Færne-vindne*

vindne, *Hauskar-Gubbo*. Grænlendorum
Attarsoak, *Attarsoit*, *Kassigiak*, *Noitsek*,
Neitfersoak, *Uksuk*, *Atak*, *Ataitseak*; va-
 rietates an species?

4. **CANIS** *familiaris* cauda recurvata. *Hund*. D. *Rakke*,
Köter, *Mynde*, *Stöver*, *Pudel*, *Tüg*. N. *Bikkie*,
Bue-Hund, *Kof-Væra*, *Garvore*. I. *Lubba*, *Dverg-*
bund cauda truncata. Gr. *Kenmek*. APH. 3, 553.
Danus major & *minor* apud exteros, in patria
 rarissime, occurrunt.
5. **C. Lupus** cauda incurvata. D. *Ulv*. N. *Graabeen*, *Varg*.
 L. *Kumpi*, *Stolpe*, *Saibek*, *Gaine*, *Olgobutzb*.
 APH. 8, 284. Isl. R. 650.
6. **C. Vulpes** cauda recta, apice albo. *Ræv*, *Eiter-Unge*. L. *Rup-*
fok, *Raude*, *Zhiaepok*, *Vielgok*. Gr. *Terrianniak*.
 APH. 6, 465. L. Lapp. 193. a, *fulvus*. b, *ferru-*
gineus. c, *cruciatus*. d, *albus*. e, *ater*. f, *argentatus*.
Gras-Tofur Islandorum an specie, uti affectione
 diversa?
7. **C. Lagopus** cauda recta, apice concolore. N. *Field-Rak*;
Mel-Rak. L. *Nial*. a, *albus*. b, *carulescens*.
8. **FELIS** *Catus* cauda elongata, fusco annulata, corpore
 fasciis nigricantibus: dorsalibus longitudinalibus
 tribus; lateralibus spiralibus. *Kat*. APH. 4, 299.
9. **F. Lynx** cauda abbreviata, apice atra; auriculis apice bar-
 batis. N. *Los*, *Goup*. L. *Albos*. PONT. N. N.
 2, c. 1. §. 9. f. a, *Ulv-Goupe*. b, *Ræv-Goupe*.
 c, *Føl-Goupe*, d, *Kat-Goupe*.
10. **MUSTELA** *Lutra* plantis palmatis nudis, cauda corpore
 dimidio brevior. D. *Odder*. N. *Otter*, *Slen-*
ter. L. *Zhievres*. a, *Röd-Brun*: *Brem-Odder*.
 b, *Sort-Brun*: *Fiord-Odder*. c, *Kul-Sort*: *Fersk-*
Vands-

Vauds-Otter, *Vas-Otter*, *Sœe-Otter*. STR. S.
155. L. L. 208. APH. 6, 7.

11. M. *Gulo* pedibus fissis, corpore rufo-fusco, medio dorfi nigro. N. *Ferf*, *Filfras*, *Færv*. L. *Gieedk*. P. N. N. 2, c. 1. §. 11. f. APH. 4, 42. Act. nidros. 3. p. 143, t. 3, f. 5.
12. M. *Martes* pedibus fissis, corpore fulvo nigricante, gula pallida. Maar. N. *Aspe-Maar*, *Birke-Maar*, *Fyrre-Maar*. L. *Natte*. P. N. N. 2. c. 1. §. 12. f.
13. M. *Putorius* pedibus fissis, corpore flavo nigricante, ore auriculisque albis. D. *Ilder*. L. *Boaaid*, *Boitta*, masc. *Goa-aige*; fœmin. *Gad-fe*. APH. 4, 70.
14. M. *Erminea* pedibus fissis, caudæ apice atro. D. *Læ-Kat*, *Væfel*. N. *Rös-Kat*, *Hermelin*. P. N. N. 2. c. 1. §. 14. f. APH. 3, 406.
15. M. *ivalis* pedibus fissis, corpore albo, caudæ apice vix pilis nigris. N. *Snee-Muus*. L. *Seibbsb*.
16. URSUS *Arctos* cauda abrupta. N. *Biörn*, *Ilgiersdyr*, *Græs-Dyr*, *Myre-Biörn*. L. *Guouzhia*, mas: *Aenak*; fœmina: *Aeste*. W. M. 318. P. N. N. 2. c. 1. §. 7. f. L. Lap. c. 12. Aph. 1, 326.
Pro varia ætate *Mourrus*, *Græs-Biörn*, *Hefte-Biörn*.
- 16.b U. *albus*. Gr. *Nennok*. MART. Spitz. t. O, f. c. EG. Gr. c. 6. Sp. 1. 186. in aqua & in terræque vivere dicitur.
17. U. *Meles* cauda concolore, corpore supra cinereo, subtus nigro; fascia longitudinali per oculos auresque nigra. *Grævling*. D. *Brok*. N. *Sviin-Sax*. APH. 1, 452. 3, 144.
18. TALPA *europæa* caudata pedibus pentadactylis. *Muld-varp*, N. *Vønd*.

19. SOREX *Araneus* cauda mediocri, corpore subtus albido.
D. *Angel-Muus*. N. *Nebbe-Muus*, *Musefskiar*.
L. *Zibak*.

20. ERINACEUS *europæus* auriculis rotundatis, naribus cristatis. D. *Pind-Sviin*. N. *Bustivil*. APH. 6, 243.

3. GLIRES.

21. VESPERTILIO *murinus*, caudatus, naso oreque simplici, auriculis capite minoribus. D. *Flaggermuus*, *Aftenbakke*. N. *Skind-Vinge*.

22. *V. auritus* caudatus, naso oreque simplici, auriculis duplicatis, capite majoribus. O. M. t. 15. f. 1.
APH. 2. f. 412.

23. LEPUS *timidus* cauda abbreviata, auriculis apice nigris. *Hare*. N. *Fase*. L. *Niaamel*. Gr. *Ukalek*, *Niger* & alius *corniculis duobus*: W. M. p. 321. M. R. t. 3, f. 6-8. *pedibus septem*: M. Reg. t. 9. f. 56.
APH. 3, 309.

24. *L. Cuniculus* cauda abbreviata, auriculis nudatis. D. *Kanin*.
APH. 4, 259. *cærulefcens*: D. A. 1, p. 606.

25. CASTOR *Fiber* cauda ovata, plana. N. *Bæver*. L. *Ma-jeg*. W. M. 320. P. N. N. 2. c. 1. §. 15. f. L. L. 203. APH. 1, 161.

26. MUS *Lemmus* cauda abbreviata, pedibus pentadactylis, corpore fulvo nigro-vario. W. M. p. 325. fig. O. M. t. 12. f. 6. M. R. p. 6. N. *Lemæn*, *Leming*. L. *Godde-Sapanu*. P. N. N. 2, c. 1. §. 20. f.

27. *M. terrestris* cauda mediocri subpilosa, palmis subtetradactylis, plantis pentadactylis, auriculis vellere brevioribus. *Mark-Muus*.

28. *M. Musculus* cauda elongata subnuda, palmis tetradactylis, plantis pentadactylis: pollice mutico. D. Lille-Muus. N. Huus-Muus. a, graa. b, fort.
29. *M. Sylvaticus* cauda mediocri, palmis tetradactylis, plantis pentadactylis, corpore griseo, pilis nigris; abdomine albido. Skov-Muus.
30. *M. amphibius* cauda elongata pilosa, plantis palmatis. D. Vaud-Rotte. N. Vasmuus, Vaudskier. APH. 6, 564.
31. *M. Rattus* cauda elongata subnuda, palmis tetradactylis cum unguiculo pollicari, plantis pentadactylis. Rotte. APH. 6, 561.
32. SCIURUS *vulgaris* auriculis apice barbatis, palmis tetradactylis, plantis pentadactylis. D. Egeru. N. Ikorn. L. Orré. a, rufus. b, ater. APH. 2, 171.
33. Sc. *Volans* hypochondriis prolaxis volitans; cauda rotundata. N. Flyve-Ekorn.

4. P E C O R A.

34. CERVUS *Alces* cornibus acaulibus palmatis, caruncula gutturali. N. Elg, Elsdyr, Ellgur. M. R. t. 3. f. 3. OL. M. t. 9. f. 2. P. N. N. 2, p. 18. f. APH. 2, 206.
35. C. *Elaphus* cornibus ramosis, totis teretibus recurvatis. Hiort, Kronhiort, Adelhiort. N. Röd-Dyr; femina: Dyrkolle. APH. 3, 457.
36. C. *Tarandus* cornibus ramosis recurvatis teretibus: summitatibus palmatis. N. Ren, Rens-Dyr, Hrein-Dyr, Graa-Dyr, Halsbuk. L. Godde. Gr. Tukro. O. M. t. 10, f. 3. L. Lap. c. 12. P. N. N. 2, p. 18. APH. 6, 492.

6 MAMM: BELLUÆ. CETE.

37. C. *Dama* cornibus ramosis recurvatis compressis: summitate palmata. D. *Dam-Hiort*, *Daa-Dyr*. APH. 2, f. 1.
38. C. *Capreolus* cornibus ramosis teretibus erectis; summitate bifida. *Raa*, *Raa-Dyr*, *Raa-Buk*. APH. 6, 457.
39. CAPRA *Hircus* cornibus carinatis arcuatis, gula barbata. *Gied*, *Buk*. APH. 1, 473; 3, 42.
40. OUIS *Aries* cornibus compressis lunatis. D. *Faar*, *Lam*, *Gimmer-Lam*. N. *Soud*, *Smale*, *Kaas*. APH. 2, 253. Cornu e latere dextro, M. R. t. 2, f. 4.
41. BOS *Taurus* cornibus teretibus extrorsum curvatis, palearibus laxis. *Nöd*, *Höved*, *Oxe*, *Koe*, *Tyr*. APH. 6, 410.

5. B E L L U Æ.

42. EQUUS *Caballus* cauda undique setosa. *Hest*; mas; *Hingst*, fœmina: *Hoppe*. APH. 3, 411.
43. SUS *Scrofa* dorso antice setoso, cauda pilosa. *Sviin*; mas; *Rone*, *Orne*; fœmina: *Soe*, *Purke*; pulli: *Griis*. S. aper; *Vild-Sviin*. APH. 7, 702.

6. C E T E.

44. MONODON *Monoceros*. N. *Nar-Hval*, *Lighual*. I. *Naa-hval*. Gr. *Tauvar*, *Killelluak kernektok v. rugalik*. M. R. t. 2, f. 6. W. M. c. 14. fig. EG. Gr. c. 6. fig. APH. 3, 604. BARTH. unic. c. 15. f. 121. Sp. r. 130.
45. BALÆNA *Mysticetus* naribus flexuosis in medio capite; dorso impinni. N. *Hvalfisik*, *Slethak*, *Grönlandisk Hval*. I. *Vatusbualr*. Gr. *Arbek*, *Arhavirksoak*. M. R. t. 6, f. 2. MART. Sp. t. Q. f. a, b. EG. Gr. c. 6. fig. CR. Gr. 141. APH. 3, 598. Sp. r. 134.

46. *B. Physalus fistula duplici in medio capite; dorso extremo pinna adiposa.* N. Rör-Hval, Finne-Fisk, Tue-Qval; Stor-Hval. Gr. Kepokak, Kepokarfoak. L. Reider. I. Hunfubakr. M. Sp. t. Q. f. c. EG. Gr. c. 6. fig. L. Lap. 298. APH. 3, 594.
47. *B. Musculus fistula duplici in fronte; maxilla inferiore multo latiore.* ASCAN. ic. 26.
48. *B. rostrata minima rostro longissimo & acutissimo.* N. Nebbe-Hval, Butskopf. I. Anderne-Fia, Far-Dögling, Sandæta. EG. Gr. c. 6. P. N. N. I, fig. Isl. R. 660. D. F. 157. * †
49. *B. glacialis.* N. Sild-Qval, Lille-Hval, Nord-Kaper. EG. Gr. c. 6. APH. 3, 594. * †
50. *B. albicans.* I. Hrafu-Reyður, Hrefna, Huizingar. Gr. Killeluak. EG. Gr. c. 6. fig. CR. Gr. 150. KLEIN. pisc. miss. 2. p. 12. Isl. R. 660. APH. 3, 603. * †
51. **PHYSETER** *Caodon dorso impinni; fistula in rostro.* N. Svine-Hval, Kaskelot, Pot-Fisk. Gr. Kigutikk. EG. Gr. c. 6. CR. Gr. 149. APH. 3, 606.
52. *Ph. macrocephalus dorso impinni; fistula intercervicæ.* N. Trolde-Hval, Baus-Hval, Sue-Hval, Buur-Hval, Rardhualir. APH. 3, 597.
53. *Ph. microps dorso pinna longa; maxilla superiore longiore.* N. Staur-Hyning, Kobb-Herre. Gr. Tikagulik. STR. S. 299.
54. **DELPHINUS** *Phocæna corpore subconiformi, dorso lato; rostro subobtusò.* Tumlér. N. Nise. Gr. Nisa. EG. Gr. c. 6. Act. nidr. 2, 258. t. 4.
55. *D. Delphis corpore oblongo, subtereti; rostro attenuato, acuto.* D. Marfvin. N. Springer. I. Huyfen, Höfrung, Leiprer. Sp. r. 121.

56. *D. Orca* rostro sursum repando; dentibus latis ferratis.
D. Óre - Svin, Tandtböye. N. Spek - Hugger,
Hval-Hund; Springer. I. Huyding. STR. S. I,
309. APH. 7, 553.

57. *D. Orca* dorfi pinna altissima; dentibus subconicis, parum
incurvis. N. Sjør-Vangen, Vand-Hund, Staal-
Fønning, Wagn-Hualur, Sp. reg. 121. L. Fakan.
I. Haa-Hyrningur. Gr. Arlo, Arlorsoit. Act. nidr.
4, 99. L. Lap. 304. (158.) * †

An eadem cum proxime præcedente? an *Phys.*
microps? obstant dentes conici & in utra-
que maxilla.

Röd - Kammen, Hav - Ert: L. L. 215. Tam-
mulik, Sigokitsok; Amarok: EG. Gr. conf.
CR. Gr. cont. Svinbualur, Skiold- Geyr-
Bard-Huölum; Fiskreki, Sildreki, Steipe-
reidur, Mioareidur, Hafurkytti; Dettur,
Spret-Fiskur, Stöckull, Blödrabualur; quæ-
nam Cetorum species aut varietates? conf.
Spec. regale & notata clarissimi ERICHSEN,

Orca Nord Kapers
tan st navn af Norg. und Ray, for den findes i
Norge. Pendant. Er den yndeligste for dem a
Sled. Semst. 700 for den findes i Massey
und, den findes i Told Horrelow. 2. Sin sp. 16.
aldin, Meni Juy
loend. for N. Ray. ~~_____~~ Jah in Sal

II. A V E S.

I. A C C I P I T R E S.

58. VULTUR *Albicilla* cera pedibusque flavis, reſtricibus albis: intermediis apice nigris. *Fiske-Örn*. BRÜNNICH. ornith. 12. L. Lap. 213.
59. FALCO *Chryſæros* cera lutea, pedibus lanatis luteo-ferrugineis, corpore fulco ferrugineo vario, cauda nigra baſi cinereo-undulata. N. *Land-Örn*.
60. F. *offifragus* cera lutea, pedibus ſemilantatis, corpore ferrugineo, reſtricibus latere inferiore albis. D. *Gaaſe-Örn*, *Konge-Örn*. N. *Field-Örn*. BRÜN. orn. 13.
61. F. *Milvus* cera flava, cauda forſicata, corpore ferrugineo. capite albidiore. *Glente*.
62. F. *genzilis* cera pedibusque flavis, corpore cinereo maculis fufcis, cauda ſarciis quatuor nigricantibus. D. *Hönſe-Höeg*.
63. F. *ſubbuteo* cera pedibusque flavis, dorſo fuſco, nucha alba, abdomine pallido maculis oblongis fufcis. D. *Lærke-Falk*, *Blaa-Falk*.
64. F. *Buteo* cera pedibusque luteis, corpore fuſco, abdomine pallido maculis fufcis. D. *Örne-Falk*. N. *Skiör-Vinge*.
65. F. *Tinnunculus* cera pedibusque flavis dorſo rufo punctis nigris, peſtore ſtriis fufcis, cauda rotundata. D. *Kirke-Falk*, *Spurv-Höeg*. APH. 3, 507.

66. F. *Haliætur* cera pedibusque cæruleis, corpore supra fusco, subtus albo, capite albido. N. *Fiske-Giøe, Blaa-fot, Fiskejou.*
67. F. *Lanarius* cera lutea pedibus rostroque cæruleis, corpore subtus maculis nigris longitudinalibus. *Smirle.*
68. F. *apivorus* cera nigra pedibus seminudis flavis, capite cinereo, caudæ fascia cinerea apice albo. *Muse-Høeg, Muus-Vange.* N. *Slag-Høeg, Spend-Høeg, Morads-Høeg.* APH. 3, 508.
69. F. *cruginosus* cera virescente, corpore griseo; vertice, gula, axillis, pedibusque luteis. D. *Honse-Høeg, Dverg-Glente.* N. *Honse-Tyv.*
70. F. *palumbarius* cera nigra margine pedibusque flavis, corpore fusco, rectricibus fasciis pallidis, superciliis albis. D. *Slez-Falk, Graa-Falk, Hvid-Falk, Blaa-Fugl, Guulbek.* N. *Due-Falk, Stor-Høeg.*
71. F. *Nisus* cera viridi, pedibus flavis, abdomine albo griseo undulato, cauda fasciis nigricantibus. *Spurre-Høeg.*
72. F. *Pygargus* cera pedibusque flavis, corpore cinereo, abdomine pallido maculis oblongis rufis, oculorum orbita alba. P. D. A. t. 25.
73. F. *Islandus.* conf. BR. ornith. 7-9. Isl. R. 86. * †
74. F. *Norvegicus.* Act. nidr. 4, p. 417. t. 13. N. *Graa-Falk.* * †
- Slag-Ørn, Skiörvinge,* an var. F. *chrysaetos.* Act. nidr. 4. p. 420. L. Lap. 230. *Klexe, L. L. 234. Nektoralik; Kirksoviarsuk, Opik Grænl. quinam?*
75. STRIX *Bubo* capite auriculato, corpore rufo. D. *Sreen-Ugle.* N. *Bierg-Ugle, Roper; Kat-Ugl-Hane.*
76. St. *Otus* capite auriculato pinnis fenis. D. *Horn-Ugle.*

77. St. *Nyctea capite lævi*, corpore albido maculis lunatis distantibus fuscis. N. *Gys-Fugl*; *Lemans-Griis*; *Gys-Ugl*. L. *Jæggelosko*. L. Lap. 238.
78. St. *Aluco capite lævi corpore ferrugineo*, iridibus atris, remigibus primoribus ferratis. D. *Nat-Ugle*.
79. St. *flammea capite lævi corpore luteo punctis albis*, subtus albido punctis nigricantibus. P. D. A. t. 25. f. 5.
80. St. *Ulula capite lævi*, corpore supra fusco-albo maculato, rectricibus fasciis linearibus albis. *Ugle*.
81. St. *funerea capite lævi*, corpore fusco, iridibus flavis. *Krak-Ugle*. P. D. A. t. 25.
82. St. *stridula capite lævi*, corpore ferrugineo, remige tertio longiore. D. *Nat-Ugle*.
83. St. *passerina capite lævi*, remigibus maculis albis quinque ordinum. N. *Kat-Ugle*.
84. LANIUS *excubitor cauda cuneiformi lateribus alba*, dorso cano, alis nigris macula alba. D. *Tornskade*, *Harpax*. N. *Klavert*.
85. L. *Collurio cauda subcunei formi dorso griseo*, rectricibus quatuor intermediis unicoloribus, rostro plumbeo. D. *Tornskade*. N. *Hantzvark*.

2. P I C Æ.

86. CORVUS *Corax ater*, dorso atro-cærulefcente, cauda subrotundata. *Ravn*. APH. 6, 484.
Variat nigro & albo varius.
87. C. *Corone atro cærulefcentis totus*, cauda rotundata; rectricibus acutis. *Blaa-Raage*.
88. C. *Cornix cinerascens*, capite jugulo, alis caudaque nigris. D. *Kraje*. N. *Kraake*. *variat albus*. APH. 4, 463.

89. *C. Monedula* fuscus, occipite incano, fronte alis caudaque nigris. D. *Allike*. N. *Kaa, Kaie, Ravn-Kaate*. APH. 4, 194.
90. *C. glandarius* rectricibus alarum cæruleis: lineis transversis albis nigrisque, corpore ferrugineo variegato. D. *Skov-Skade*. APH. 7, 309.
91. *C. Caryocatactes* fuscus alboque punctatus, alis caudaque nigris, rectricibus apice albis: intermediis apice detritis. D. *Nödde-Krige*. N. *Nöt-Kraake; Nöddekriger*. a, rufus. b, albo nigroque maculatus.
92. *C. Pica* albo nigroque varius, cauda cuneiformi. D. *Skade, Huus-Skade*. N. *Skiör, Skiære, Skate, Tunfugl*. variat albus. W. M. p. 293. APH. 7, 198.
93. *C. infauftus*. BR. orn. p. 10? *Giertruds-Fugl, Ulyks-Fugl*.
94. CORACIAS *garrula* cærulea, dorso rubro, remigibus nigris. D. *Elle-Krage*. N. *Blaa-Kraake*.
95. CUCULUS *canorus* cauda rotundatata nigricante albo-punctata. D. *Giög-Kukert, Kuk, Kuk-Manden*. N. *Gouk*. ST. S. 1, p. 229. APH. 3, 82.
96. JYNX *Torquilla*. D. *Vendebals, Dreybals*. N. *Saougouk*.
97. PICUS *Martius* niger pileo coccineo. N. *Sort-Spat, Sort Hakke-Spat, Sort Tra-Kloppe, Tra-Pikke, Lie-Haft*.
98. *P. viridis* viridis vertice coccineo. *Grön-Spat, Guul-Spat*. L. *Zbiaine*.
99. *P. major* albo nigroque varius, crisso occipiteque nigro. *Hakke-Spat, Tra-Spat, Tra-Klak*.
100. *P. medius* albo nigroque varius, crisso pileoque rubris. D. *Flag-Spat, Flæk-Spærre*. N. *Kraakspiinte*.

101. *P. minor* albo nigroque varius, vertice rubro crisso testaceo. N. Lille Træ-Pikke.
102. SITTA *Europæa* rectricibus nigris : lateralibus quatuor infra apicem albis. D. Spæt-Meißè. N. Nat-Vakke, Egde, Erenit. ST. S. 247. APH. 5, 565.
103. UPUPA *Epops* cristata, variegata. D. Herfugl. N. Ærfugl. APH. 3, 403.
104. CERTHIA *familiaris* grisea, subtus alba, remigibus fuscis decem; macula alba; rectricibus decem. D. Træ-Pikke, Lichesten.
105. ALCEDO *Ispida* brachyura, supra cyanea, subtus fulva, loris rufis.
Capta in prædio Enderupholmiensi Cimbricæ.

3. A N S E R E S.

106. ANAS *Cygnus* rostro semicylindrico atro, cera flava, corpore albo. Svane, Snabel-Svane, APH. 7, 693.
Svane-Sang? conf. W. M. 299.
107. A. *Tadorna* rostro fimo, fronte compressa, capite nigrovirescente, corpore albo variegato. D. Grav-Gaas, Brand-Gaas, Grav-Drage. N. Ring-Gaas, Uргаas, Fager-Gaas, Rød-Balle; Færoen. Hav-Sommer; I. Avekong. P. N. N. c. 3. §. 8. f. APH. 3, 9.
Fœmina absque crista variat remigibus, exceptis extimis, apice albis.
108. A. *Spectabilis* rostro basi gibbo compresso: carina pennacea nigra, capite canescente. N. Sœe-Orre, Hav-Orre. Gr. Kingalik. L. Lap. 275.
109. A. *fusca* nigricans, palpebra inferiore speculoque alarum albis. N. Svart-Orre, Svart-And, Sorte. Bornholm. Svarte. Aët. nidr. I. t. 5.

110. *A. nigra* rostro basi gibbo, corpore toto nigro. N. *Svart-And, Sort Dup-And.*
111. *A. Marila* nigra humeris cinereo-undulatis, abdomine speculoque alari albis. *Polsk.-Ædelmand.* STR. S. 230, *den sidste.* P. D. Atl. I. t. 26.
112. *A. Anser* rostro semicylindrico, corpore supra cinereo, subtus pallidior collo striato. a, *ferus*: *Klinger-Gaas, Graa-Gaas.* b, *domesticus*: *Gaas.* APH. 3, 3.
113. *A. Erythropus* cinerea, fronte alba. N. *Field-Gaas, Helsinge-Gaas, Finmarke-Gaas.* Feroen. *Bram-Gaas.* L. Lap. 265.
114. *A. Bernicla* fusca capite collo pectoreque nigris, collari albo. D. *Ray-Gaas, Rad-Gaas.* N. *Raat-Gaas, Gaul, Gagl. I. Helsingen.* ST. S. I. p. 227, 2. APH. 3, 8. Isl. R. 64. t. 33.
115. *A. Hrota* grisea, capite colloque nigris. N. *Gaul. Isl. Hrota, Mar-Gaas, Gagl. Isl. R. 667.* * †
116. *A. mollissima* rostro cylindrico, cera postice bifida rugosa. D. *Eddergaas, Ederfugl.* N. *Ærfugl. L. Likka. Gr. Mirtek.* BRÜN. monogr. Hav. 1763, c. fig. ejusd. ornith. bor. p. 14. APH. 2, 105. L. Lap. 267.
117. *A. clypeata* rostri extremo dilatato-rotundato: ungue incurvo. *Krop-And, Stok-And, Læffel-And.*
118. *A. strepera* speculo alarum rufo nigro albo. D. *Knarr-And, Knarr-Gaas.*
119. *A. Clangula* nigro alboque varia, capite tumido violaceo: finu oris macula alba. D. *Hvin-And, Blanke-Kniv, Bruus-Kop.* N. *Ring-Óie.* Fœmina: capite castio-rufescente.

120. *A. Glaucion* corpore nigricante, pectore nebuloso, speculo alarum albo lineari. D. *Krek-Kop, Dykker.*
121. *A. Penelops* cauda acutiuscula, crisso nigro, capite brunneo, fronte alba, dorso cinereo undulato. D. *Brun-Nakke, Blas-And, Græs-And, Stiert-And.*
122. *A. acuta* cauda acuminata elongata subtus nigra, occipite utrinque linea alba, dorso cinereo undulato. D. *Vinter-And.*
123. *A. hiemalis* cauda cuneata: rectricibus intermediis longis, corpore albo, temporibus pectore dorso alisque nigris. D. *Gadisse, Klaeshau, Ungle, Dykere, Angletaske, Troesfører.* N. *Hav-Old, Hav-Æller, Ha-Ella, Ha-Old, Havelda.* I. *Haavella.* Gr. *Aglek.* Variet. BRÜN. ornith. p. 17. Isl. R. t. 36. W. M. 302. Act. nidr. 5. p. 539. t. 8. f. 1.
124. *A. ferina* cinereo-undulata, capite brunneo, fascia pectorali, crisso uropygioque nigro. D. *Brun-Nakke.* N. *Röd-Nakke, Kiærus-And.*
125. *A. Querquedula* macula alarum viridi, linea alba supra oculos. *Krik-And, Saur-And, Ört.*
126. *A. Crecca* speculo alarum viridi, linea alba supra infraque oculos. D. *Krik-And, Atteking-And.* N. *Hefte-Lort-And, Krek-Ænder, Saur-Ænder.* ST. S. I. 220, 3. BR. orn. 82, 83.
127. *A. bistrionica* fusca albo cæruleoque varia; auribus, temporibus linea gemina; collari fasciaque pectorali albis. *Grav-And, Straum-And, Brimdue.* Isl. R. 668. t. 34. ST. S. 243.
- In duabus maculam in finu oris croceam, haud albam, vidi.
- An. *minutam* hujus esse fœminam test. reverend. OTHO FABRITIUS.

128. A. *Boschas* rectricibus intermediis (maris) recurvatis, rostro recto. N. *Blaa-Hals*, *Blaa-Nakke*, *Blaakoll*, *Græs-And*, *Stok-And*. a, *Vild-And*. b, *Tam-And*.
129. A. *Fuligula* crista dependente, corpore nigro; abdomine speculoque alarum albis. N. *Trold-And*.
130. A. *Skoorra* supra fusca punctis confertis; tænia alarum obliqua, maculaque utrinque ad basin rostri albis; hypochondriis ferrugineis. A. latirostra BR. 91? L. *Skaar*. L. Lap. 266. * †
131. A. cristata nigra, pedibus croceis; collo inferius, pectore & abdomine albis. Isl. R. 668. I. *Hrafu-Önd*. * †
132. A. crista gemina flava, pectore ferrugineo. I. *Sef-Önd*. Isl. R. 668. t. 38. * †
133. MERGUS *Merganser* crista longitudinali erectiuscula; pectore albido immaculata, rectricibus cinereis: scapo nigricante. N. *Fisk-And*, *Mort-And*. I. *Skiör-And*, *Gul-Önd*, *Geir-Fugl*. W. M. 300. conf. BRÜN. ornith. 92-95. APH. 7, 281.
134. M. *Serrator* crista dependente; pectore rufescente variegato, collari albo, rectricibus fuscis cinereo-variegatis. D. *Top-And*, *Skrække*. I. *Varus-Önd*. In synonymia hujus & præcedentis apud hist. naturalis scriptores mira confusio.
135. M. *Albellus* crista dependente; occipite nigro; corpore albo, dorso temporibusque nigris, alis variegatis. D. *Hvid-Side*. Isl. *Topp-Önd*. Isl. R. 668. t. 37? conf. BRÜN. ornith. 97-99.
136. ALCA *Torda* rostri fulcis quatuor, linea utrinque alba a rostro ad oculos. N. *Klub-Alk*, *Klympe*. Isl. *Klumbenefsa*. W. M. 363. STR. 219, 2. P. N. N. 2. c. 3. p. 107. f. APH. 1, 82. Isl. R. 1, 562-571.

137. *A. halibica* subtus tota a rostro ad caudam candida. Gr. Akpa. CR. Gr. 112. P. D. Atl. I. t. 36.
138. *A. Pica* rostro lævi compresso; corpore toto subtus apicibusque remigum posticarum albis; pedibus rubris. N. Spidsnabbet Alk. A. unifulcata BRÜN. orn. p. 25. STR. S. 219. 3.
139. *A. impennis* rostro compresso-ancipiti fulcato, macula ovata utrinque ante oculos. N. Angle-Mager, Penquin, Brille-Fugl, Fiart. Isl. Geirfugl, Gøifugl. STR. S. 221. W. M. p. 301. fig. OL. M. t. 13. f. 6. APH. I, 131. Isl. R. 896.
140. *A. arctica* rostro compresso-ancipiti fulcato, fulcis quatuor; oculorum orbita temporibusque albis; palpebra superiore inucronata. N. Lunde, Söe-Papegöy, Pulli: Lund-Taller. I. Præst. Gr. Killengak. OL. M. t. 15. f. 5. W. M. 302. STR. S. 245. D. F. 131. Isl. R. I, 559.
141. *A. deleta*; similis proxime præcedenti rostro unifulcato. I. Drunnefia. BR. orn. 104. * †
142. *A. Alle* rostro lævi conico; abdomine toto subtus, remigumque posticarum apicibus albis; pedibus nigris. N. Peer-Drikker, Sören Jacob, Söe-Konge, Borre-Fiart, Boe-Fiær, Rottet, Peder-Dykker, Tys-Thomas, Troldefugl, Ful-Kop. STR. S. 256. Act. nidr. I. t. 6. APH. I, 410. Variat tota alba.
143. PROCELLARIA *pelagica* nigra, uropygio albo. N. Sören Peder, St. Peders-Fugl, Uveirs-Fugl, Vestenvinds Are, Söndenvinds-Fugl. APH. 7, 532.
144. *P. glacialis albicans*, dorso canescente. Act. nidr. I. p. 182. t. 1. P. N. N. 2. c. 3. §. 9. f. APH. 3, 362. N. Hav-Hest, Storm-Fugl, Mallemuke. Gr. Kakugtanak.

145. *P. Puffinus* corpore supra nigro, subtus albo, pedibus rufis. N. *Skraap, Liere, Skrabe.* STR. S. 243. *Filingen.* Isl. R. 2, 744. conf. STR. S. 1, 231.
146. *P. Pelecanus* Carbo caudâ rotundata; corpore nigro, rostro edentulo, occipite subcristato. D. *Aale-Krage.* N. *Skarv, Skrie-Skarv, Strand-Ravn.* Gr. *Okeizfok.* CR. Gr. III. L. Lap. 272. APH. 7, 252.
147. *P. Graculus* cauda rotundata; corpore nigro subtus fusco; rectricibus duodecim, rostro edentulo. N. *Fiske-ren, Sletbak, Smaa Skarv.* STR. 250, 3.
148. *P. Phalacrocorax.* N. *Blik-Skarv, Hvidlaaring.* BR. 122. *P. bimaculatus.* P. D. Atl. 621. Isl. R. 896. STR. 250, 1. vel sola varietas vel sexus diversus. * †
149. *P. Bassanus* cauda cuneiformi; corpore albo, rostro serrato, remigibusque primoribus nigris; facie caerulea. N. *Hav-Sule, Toffe-Fugl, Jan van Gent.* I. *Sula.* P. N. N. 2, c. 3. §. 9. f. APH. 3, 382. Isl. R. 670, 896. D. F. 127.
150. *P. cristatus,* crista suberecta; corpore atro immaculato; rectricibus duodecim. N. *Top-Skarv.* I. *Hraukur.* P. N. N. 2, 155. Act. nidr. 3. p. 141. t. 3. f. 7, 8. Isl. R. 670. t. 39. * †
151. COLYMBUS *Gryllus* pedibus palmatis tridactylis; corpore atro; rectricibus alarum albis. Act. nidr. 1, t. 4. mas. STR. 258. fœmina. N. *Teifte, Pullus: Silde-Perris.* I. *Orturs-Kofa.* L. *Zbialkes.* Gr. *Serbak.* BR. orn. 113-116. APH. 8, 48. Isl. R. 1, 557.

Rostrum in duobus speciminibus nigrum.

152. *C. Troile* pedibus palmatis tridactylis; corpore nigro; pectore abdomineque niveo; remigibus secundariis apice albis. D. *Aalge*. N. *Lomvie*, *Lomgivic*, *Langvire*, *Lumbe*. L. *Doppau*. Gr. *Tuglok*. P. D. A. t. 26. BR. orn. 108-112. Act. nidr. 3, 133. D. F. 133. RAM. N. H. 248.
2. Annulo oculorum & linea pone oculos albis.
I. *Langvigia*. Isl. R. 673, t. 21. b; oculis & capite immaculatis. I. *Langnesia*, *Sturmesia*. Ibid. t. 22.
153. *C. Septentrionalis* pedibus palmatis, tetradactylis; collo subtus macula scutiformi ferruginea. D. *Lomm*. N. *Loom*, *Lumme*. L. *Gakkor*, *Gakarre*. F. *Liomen*. P. N. N. 2. c. 4, 136. fig. D. F. 124. Act. nidr. 1. t. 2. f. 2.
154. *C. arcticus* pedibus palmatis tetradactylis; capite cano; collo subtus atrovioleaceo; fascia alba interrupta. N. *Hymber*, *Imber*, *Emmer*. Act. nidr. 1. t. 2. f. 1. W. M. 304. t. Q. Q.
155. *C. glacialis* pedibus palmatis tetradactylis; capite colloque nigro-violaceo, fascia gulæ cervicisque alba interrupta. N. *Hav-Hymber*. I. *Vas-Hymber*, *Halsbaudet-Lom*, *Brusen*, *Hymbrine*. Act. nidr. 3, 125. W. M. 303. C. torquatus BR. orn. 134. Isl. R. 556. t. 40. D. Fær. 123.
156. *C. Immer* pedibus palmatis tetradactylis; corpore supra nigricante albo undulato, subtus toto albo. N. *Hav-Immer*, *Lom-Imber*, *Ember-Gaas*, *Ómmer*, *Morteferic*. Gr. *Efarokitfok*. Act. nidr. 1. t. 3. STR. S. 236. B. orn. 129. P. N. N. 2. c. 4. §. 1. APH. 4, 73.
157. *C. cristatus* pedibus lobatis; capite rufo, collari nigro; remigibus secundariis albis. D. *Topped Hav-Skiar*, *Toppet og Halskravet Dykker*, *Top-Skero*.

- Skero. I. *Sef-Önd*. Isl. R. 896. t. 38. STR. 250, 2. APH. 3, 381.
 Captus Christianiæ 1774.
158. *C. auritus* pedibus lobatis; capite nigro, auribus cristato ferrugineis. D. *Søe-Høne*. N. *Søe-Orre*, *Sav-Orre*. I. *Flave-Flit*.
159. *C. stellatus* corpore supra nigricante maculis stellatis albis innumeris, subtus albo. BR. orn. 130. D. *Hav-Gasse*, *Søe-Hane*. Var. collo antice rufo, ibid.
160. LARUS *Rissa* albus dorso cano; rectricibus totis albis; pedibus tridactylis. D. *Lille-Sølvet*, *Rötteren*. N. *Ritfa*. I. *Skegla*, *Ritar*. Isl. R. 527. t. 23. pullus t. 24.
161. *L. tridactylus* albicans, dorso canescente; rectricum apicibus excepto extimo nigris, pedibus tridactylis. N. *Krykie*. L. *Skierro*. Gr. *Tattarok*. Aët. nidr. 3, 119. STR. 241. APH. 4, 521.
162. *L. canus* albus, dorso cano. D. *Graa-Nakke*. N. *Sæing*, *Huid-Maase*. L. *Gaiske*. Gr. *Karfaak*. conf. BR. orn. 146, 147.
163. *L. marinus* albus, dorso nigro. D. *Svart-Bag*, *Blaa-Maage*. N. *Hav-Maase*. L. *Gairo*. I. *Svart-bakur*. Gr. *Naviarlurkfoak*. D. F. 125. Isl. R. 338. t. 13. pullus t. 14. Huc ref. *L. varius* BR. orn. 150. conf. *L. Lap*. 285.
164. *L. fuscus* albus dorso fusco. D. *Sild-Maage*. N. *Gul-fötting*, *Eymor*. I. *Veyde-Bialla*. Pullus *Soe-Unge*, *Skure*, *Granafur*.
L. canus, *marinus* & *fuscus*, an specie vere distincti, hæsito.
166. *L. parasiticus* rectricibus duabus intermediis longissimis. N. *Struntjager*, *Tya-jo*, *Jo-Tyv*, *Kive*, *Maase-Fat*,

Fur, Maase-Skid, Truen, Levar-Jo, Spotte-Jo, Jo-Bondc, Tiufva, Kiufva. I. Kioe. L. Skajine, Haskel. Gr. Esungak, Meriarfairfok. Isl. R. 573. D. F. 126. APH. 4, 110. Act. nidr. 3, 103.

Mas describitur in Fauna Svecica, in Brown. jamaic. ac in BR. orn. 127; fœmina vero STR. Söndm. 239. & BR. orn. 128; uterque in Act. nidr. e Nidrosia, Islandia & Grœndia exemplaria teneo; fœmina neutiquam Skua Hoyeri, quod quidem voluit immortalis GUNNERUS, nec fœmina apud clariss. STRÖM a nidrosiensi diversa; hic enim non pennas; sed rachides albas dicit.

167. L. *Cataraetes* griseus, remigibus rectricibusque basi albis; cauda subæquali. N. Skue, Kav-Örre. Skua Hoyeri, BARTH. Act. 1, p. 91. BR. orn. 125. STR. p. 238? APH. 4, 313. D. F. 126.

168. L. *Cephus*. BR. orn. 126. f. * †

169. L. *Glaucus* totus albus dorso & alis canis; remigibus apice albis. D. Perlemaage. L. Dalvek. Hyperboreus, L. L. 226, 283. *Argentatus*: BR. orn. 148, 149.

Lari ætate pennarum colore magnopere variant.

170. STERNA *Hirundo* cauda forficata: rectricibus duabus extimis albo nigroque dimidiatis. D. Tærne, Krop-Kirre. N. Hæting-Tærne, Sand-Tærne, Tende-Löber, Tenne, Tende, Sandtal, L. Zbierrek. I. Therne, Kriia. Gr. Emerkozulak. L. Lap. 288. STR. 258. APH. 8, 56.

171. *St. nigra* cauda subforficata, corpore cano; capite rostroque nigro; pedibus rubris. D. Glitter, Sort Kirre. N. Söe-Svale, Sort Tærne.

Live, Skrabe. D. F. 129. Live, Skraap. STR. S. 243. quænam? Sevorren. P. N. N. 2. c. 4. Kallin-guk. CR. Gr. 113. Akpalliarfik, ibid. Ker-lutok, Pak, Nerlek quænam anserum species?

4. GRALLÆ.

172. PLATALEA *Leucorodia* corpore albo, gula nigra, occipite subcristato. D. Skuffel. N. Skovl-Neb, Bred-Neb. W. M. p. 310. Ol. M. t. 13. f. 4.
173. ARDEA *Grus* occipite nudo papilloso, pileo remigibusque nigris, corpore cinereo, testricibus intimis laceris. *Trane.*
174. A. *Ciconia* alba orbitis nudis remigibusque nigris, rostro pedibus cuteque sanguineis. D. Stork. APH. 7, 618.
175. A. *nigra* orbitis nudis pectore abdomineque albo. D. Den-forze Stork. W. M. p. 306.
176. A. *cinerea* occipite nigro lævi, dorso cærulescente; subtus albida, pectore maculis oblongis nigris. *Fiske-Heyer, Skid-Heyre, Skred-Hegre.* L. Guorga.
177. A. *stellaris* capite læviusculo, supra testacea maculis transversis; subtus pallidior maculis oblongis fuscis. D. Rör-Drum. W. M. 307. fig. APH. 3, 400.
178. TANTALUS *Falcinellus* facie nigra, pedibus cæruleis, alis caudaque violaceis, corpore castaneo. *Rylle, Dom-Sneppe.* P. D. Atl. t. 26. f. 4. APH. 6, 612.
179. SCOLOPAX *Arquata* rostro arcuato, pedibus cærulescentibus, alis nigris maculis niveis. D. Heel-Spove, Regn-Spaer. N. Lang-Neeb, Spue. L. Gusgastak. W. M. 307. fig.
180. Sc. *Phæopus* rostro arcuato, pedibus cærulescentibus, maculis dorsalibus fuscis rhomboidalibus. D. Mellem-Spove. N. Gaaspou, smaa Spue, Spove. I. Spoc. P. N. N. 2. c. 4. p. 159. f.

181. Sc. *Rusticola* rostro recto basi rufescente, pedibus cinereis, femoribus testis, fascia capitis nigra. D. *Holz-Sneppe*. N. *Rutte*, *Blom-Rokke*.
182. Sc. *Gallinago* rostro recto tuberculato, pedibus fuscis, frontis lineis fuscis quaternis. D. *Steen-Sneppe*, *Dobbelst Sneppe*, *Hoffe-Giög*. N. *Troldrukke*, *Makergouk*, *Myre-Hest*, *Myre-Bok*, *Myr-Sneppe*, *Myr-Snipe*. I. *Myr-Skitt*. L. *Makostak*. conf. BR. 161, 162. L. L. 249.
183. Sc. *Gallinaria* rostro recto tuberculato, pedibus flavis; capite toto griseo. E Finmarkia præcedenti affinis. * †
184. Sc. *Gallinula* rostro recta tuberculato, pedibus virescentibus, loris fuscis, uropygio violaceo vario.
In agro Fridrichsdalensi cepi.
185. Sc. *Glottis* rostro recto basi inferiore rubro, corpore subtus niveo, pedibus virescentibus. N. *Hest-Fugl*. STR. S. 231.
186. Sc. *Calidris* rostro recto rubro, pedibus coccineis, remigibus secundariis albis. N. *Laxe-Tite*, *Lax-Titing*. STR. 242.
187. Sc. *Tatanus* rostro subrecto, pedibus fuscis, superciliis, pectore abdomine uropygioque albis. D. *Röd-been*. N. *Qvikketield*, *Sjvaptield*, *Strand-Kield*, *Stilk*, *Skrig-Kield*, *Soelskin-Stöd*. I. *Stelkur*. L. *Buvadak*. STR. S. 248. APH. 6, 455.
188. Sc. *lapponica* rostro subrecurvato flavescente, pedibusque nigris, subtus tota rufo ferruginea. D. *Kobber-Høne*.
189. Sc. *minima*. D. *Rör-Sneppe*. BR. orn. 163. * †
190. Sc. *Fadrecka* rostro recto lævi; pedibus plumbeis; remigibus linea obliqua uropygioque albo; rectricibus macula

macula nigra. I. *Jadreka*, Isl. R. 896. t. 48. * †
 Affinis Sc. limosa.
Vald-Sneppe, *Huntrula*, HAM. FN. N. 183. an
 Sc. rusticola.

191. TRINGA *pugnax* rostro pedibusque rubris, rectricibus lateralibus immaculatis, facie papillis granulatis carnis. D. *Staal-Sneppe*, *Bruuskop-Sneppe*. N. *Brus-Kop*, *Bruus-Hane*.

E *Finmarkia* tres mihi misit ejusdem provinciæ præfectus D. HAGERUP, hinc sub ipso arcto quoque habitant. Colore eximie imprimis pennæ colli variant; hæ in *Linnaei* exempl. albæ, in *Marsigli* albæ apicibus nigris; in meis totæ rufæ, immaculatæ, vel rufæ & nigro-violaceæ promiscue, vel denique nigrae & violaceæ strigis tenuissimis transversis albis.

192. T. *Vanellus* pedibus rubris crista dependente, pectore nigro. D. *Vibe*. N. *Kybits*. APH. 8. 399.

193. T. *interpres* pedibus rubris, corpore nigro albo ferrugineoque vario, pectore abdomineque albo. D. *Veydetite*. N. *Kutte-Rutte*. Act. nidr. 3, 574.

194. T. *striata* rostri basi pedibusque flavis, rectricibus albis fusco fasciatis, remigibus plurimis albis. D. *Strand-Erle*, *Rytteren*, *Fær-Kurv*, *Fide-Muus*. N. *Fiøre*, *Fiøre-Pist*, *Strand-Elg*, *Fær-Plifter*. L. *Gaddevierrush*. STR. S. 225. Act. nidr. 3. t. 6. p. 440. BR. orn. 182: *maritima*. APH. 2, 316.

195. T. *lobata* rostro subulato apice inflexo, pedibus pinnatis, pectore albo undulato. N. *Smallebot*, *Nordvest-Fugl*, *Lita*, *Fisk-Litta*. L. *Bieggush*. P. D. Atl. t. 26?

196. T. *hyperborea* rostro subulato, apice inflexo, pedibus pennatis, pectore cinereo, colli lateribus ferrugineis. N. *Mog-Lits*. BR. ORN. 172: *fulicaria*.

197. *T. alpina* testaceo-fusca pectore nigricante, rectricibus cinereo-albidis, pedibus fusciscentibus. D. *Strand-Spurv.* Br. orn. 173.
198. *T. oerophus* rostri apice punctato, pedibus virescentibus, dorso fusco-viridi abdomine rectricibusque externis albis. D. *Horse-Giög. N. Skodde-Fugl, Jord-Geed, Makkre-Gouk, Ros-Gouge.* STR. 257?
199. *T. Hypoleucos* rostro lævi pedibus lividis, corpore cinereo lituris nigris: subtus albo. Bornh. *Virten. N. Lille Myrstikkel, Lille Becassin, Myr- eller Strand-Sneppe.*
200. *T. littorea* rostro lævi pedibusque cinereis remigibusque fuscis, rachi primæ nivea. D. *Strand-Bekkasin. Skoddefole, Ploug- eller Klov-Mand, Taage-Hest. I. Lekiadudra.* Isl. R. 896? L. Lap. 250. conf. Br. orn. 178.
201. *T. Squatarola* rostro nigro pedibus virescentibus, corpore griseo, subtus albido. D. *Fleyte-Titen, Dolken.*
202. *T. cinerea* dorso alisque cinereis, lituris nigris alisque undulatis, rectricibus cinereis marginibus albis. Br. orn. 179.
203. *T. ferruginea* subtus tota ferruginea, dorso e nigro, ferrugineo alboque vario, rectricibus intermediis apice subcaudato. I. *Randbrisingar, Randbrystingr.* Isl. R. 896. Br. orn. 180.
204. *T. variegata* supra fusca, luteo maculata, subtus cinerascens, abdomine albo, rectricibus nigricantibus, apice lituraque luteis. Br. orn. 181.
205. *T.* rostro brevi nigro, tota dilute cinerea. I. *Kieldu-Svin.* Isl. R. 342. * †
206. *T.* rostro lævi subtus alba supra cinereo- & nigro-variegata, tinctura in medio dorso violacea. N. *Fiare-Muus.* I. *Selningen.* Isl. R. 342, 677. * †

208. *T. nigro lutescens* variegata, pectore macula nigra, rectricibus intermediis longioribus. I. *Loar-Tbrall*. Isl. R. 677, g. t. 41. * †

Odius-Hauen; Torfgrafar-Alpt, Suarsuk, quænam?

209. *CHARADRIUS Hiaticula* pectore nigro, fronte nigricante fasciata alba, vertice fusco, pedibus luteis. D. *Præste-Krave, Sand-Vrifter*. N. *Strand-Piper, Strand-Elg, Sand-Ronne, Sand-Muling, Sand-Sneppe*. I. *Sandloe*. L. *Pago*.

210. *Ch. Alexandrinus* fuscus, fronte collarique dorsali abdomineque albis, rectricibus lateralibus utrinque candidis, pedibus nigris. N. *Strand-Spurv, Strandlo*. Act. nidr. 5. p. 153. t. 5. f. 1. Br. orn. p. 77.

Captus in prædio Endrupholm Jutlandiæ.

211. *Ch. Morinellus* pectore ferrugineo, fascia superciliorum pectorisque lineari alba, pedibus nigris. D. *Pomerants-Fugl, Citron-Fugl*. N. *Pehrloe, Bold-Tiet*. L. *Laubol, Laf-Ul*. Act. nidr. 3, 571. L. Lap. 260.

212. *Ch. apricarius* abdomine nigro, corpore fusco albo luteoque punctato, pedibus cinereis. D. *Hieilo*. N. *Heyloe, Brokfugl, Myreloe, Akerla*. I. *Lo*. L. *Bizhiutzb, Huet, Huit, Hutti, Huttich*. Isl. R. 677. f.

213. *Ch. pluvialis* corpore nigro viridique maculato, subtus albido, pedibus cinereis. D. *Brokfugl*. N. *Høst-Loe, Field-Loe, Loetral, Loe-Kuegt*. Isl. R. 677. g. t. 41. L. Lap. 248.

Fitsmale, Qvikke - Tield. STR. S. 248. *Tildra*. Isl. R. 677. d. quinam?

214. RECURVIROSTRA *Avocetta* albo nigroque varia. D. Klyde, Lau-Fugl, Forkeert Regn-Spove.
215. HÆMATOPUS *Ostralegus*. D. Strand - Skade. N. Kield, Strand-Skur, Ronkalv, Sagan, Tiaadur, Glib, Tield. L. Sagan. STR S. 259. APH. 4, 321. Isl. R. 1, 577. L. Lap. 252.
216. FULICA *atra* fronte incarnata, armillis luteis, pedibus pinnatis, corpore nigricante. Blis-Hone, Blas-And, Vard-Hone, Ror-Hone, Bondelober. Act. nidr. 3, 576. W. M. 306.
217. F. *chloropus* fronte fulva armillis rubris, pedibus simplicibus, corpore nigricante. BR. orn. 191.
218. RALLUS *Crex* alis rufo-ferrugineis. D. Skov-Suarre. N. Akerrixe, Ager-Hone.
219. R. *aquaticus* alis griseis fusco-maculatis, hypochondriis albo-maculatis, rostro subtus fulvo. D. Vagtel-Konge. N. Jord-Koene, Strand-Suarre, Strand-Rixe, Vand-Rixe, Vand-Hone, Vand-Vagtel. Act. nidr. 2, 340. t. 12. APH. 7, 636; 8, 360.
220. OTIS *Tetrax* capite juguloque lævi. Trappe - Gaas. APH. 8, 222.

5. GALLINÆ.

221. TETRAO *Urogallus* pedibus hirsutis, cauda rotundata, axillis albis. N. Tiur, Todder, Teer. fœmina: Røy. Bastard-Tiur af Aarbaen og Røyen, Tiur-Aarbaen P. N. N. 2, p. 165.f. APH. 8, 104. RAM. N. H. 251.
222. T. *Tetrix* pedibus hirsutis, cauda bifurcata remigibus secundariis basin versus albis. D. Urbone. N. Aarfugl, Ærefugl, Orbaen, Orbone.

223. *T. Lagopus* pedibus lanatis, remigibus albis, rectricibus nigris, apice albis; intermediis albis. N. *Rype*, *Field-Skov-Lic-Snee-Rype*, *Harefod*. L. *Rieusak*, *Giron*. Gr. *Akeirsek*. P. N. N. 2. c. 4. p. 149. f. APH. 6, 613. L. Lap. 242. Isl. R. 677. i. Hieme albicat.
224. *T. Bonasia* pedibus hirsutis, rectricibus cinereis punctis nigris fascia nigra: exceptis intermediis duabus. N. *Hierpe*. APH. 4, 40.
225. *T. Perdrix* pedibus nudis calcaratis, macula nuda coccinea sub oculis, cauda ferruginea, pectore brunneo. D. *Agerhöne*. N. *Raphöne*.
226. *T. Coturnix* pedibus nudis, corpore griseo maculato, superciliis albis, rectricibus margine lunulaque ferruginea. *Vagtel*. APH. 8, 325.

6. P A S S E R E S.

227. COLUMBA *Oenas cærulescens*, cervice viridi-nitente, dorso postico albo, fascia alarum apiceque cauda nigricante. *Kirke Due*, *Vild-Due*, *Skov-Due*.
228. *C. Palumbus* rectricibus postice atris, remigibus primis margine exteriori albidis, collo utrinque albo. *Ringel-Due*, *Skade*.
229. ALAUDA *arvensis* rectricibus extimis duabus extrorsum longitudinaliter albis; intermediis interiore latere ferrugineis. *Saug-Lærke*. Variat candida.
230. *A. pratensis* rectricibus extimis duabus extrorsum albis linea superciliarum alba. *Eng-Lærke*.
231. *A. arborea* capite vitta annulari alba cincto. *Skov-Lærke*, *Heede-Lærke*, *Lyng-Lærke*. APH. 5, 96.

232. *A. campestris* rectricibus fuscis: inferiori medietate, exceptis intermediis duabus, albis, gula pectoreque flavescente. D. *Mark-Lærke*.
233. *A. trivialis* rectricibus fuscis: extima dimidiato alba, secunda apice cuneiformi alba, linea alarum duplici albida. D. *Hauge-Hylde*, *Pibe-Lærke*.
234. *A. cristata* rectricibus nigris: extimis duabus margine exteriori albis, capite cristato. D. *Top-Lærke*, *Vei-Lærke*.
- Thufu-Tyrlinger*; *Egde* R. N. H. quænam?
235. STURNUS *vulgaris* rostro flavescente, corpore variegato punctis albis. D. *Star*. N. *Star*. APH. 7, 563.
236. St. *Cinclus niger*, pectore albo. N. *Fosse-Kold*, *Elv-Konge*, *Strömstar*, *Qvern-Kold*, *Bække-Fugl*. L. *Kuoikgarbeek*. L. Lap. 261. STR. S. 248.
237. TURDUS *viscivorus* dorso fusco, collo maculis albis, rostro flavescente. D. *Dobbelt Kramsfugl*. N. *Biork-Trost*. APH. 4, 478.
238. T. *pilaris* rectricibus nigris: extimis margine interiore apice albicantibus, capite uropygioque cano. D. *Dobbelt Kramsfugl*, *Suarver*. N. *Graa-Trost*, *Field-Trost*, *Nordenwinds-Pibe*, *Simmeren*.
239. T. *iliacus* alis subtus ferrugineis; superciliis albicantibus. N. *Nat-Vake*. L. *Veigezizatzb*. L. L. 259.
240. T. *musicus* remigibus basi interiore ferrugineis. D. *Vim-Drossel*. N. *Sang-Tale*. *Maal-Trost*. I. *Tbröstr*, *Skogartbröstr*.
241. T. *Merula ater*, rostro palpebrisque fulvis. D. *Sælsfort*, N. *Sort-Trost*, *Sol-Sort*.

Rostrum revera emarginatum est, pullis primi anni nigrum.

242. T. *Torquatus nigricans*, torque albo, rostro flavescente. D. Ring - Drossel. N. Ring - Trost. L. Gielavalgo.

Blaa-Trost, GJÆLLEBÖLS Höeland s. 271. Kaka-Trost paa Christiansøe quinam?

- 243 AMPELIS *Garrulus occipite cristato*, remigibus secundariis apice membranaceo colorato. N. Siden-Svands.

244. LOXIA *Curvirostra* rostro forficato. Kors-Næb, Kors-Fugl. APH. 4, 449.

245. L. *Coccothraustes lineæ alarum alba*, remigibus mediis apice rhombeis, rectricibus latere tenuiore baseos nigris.

In agro Fridrichsdalensi cepi.

246. L. *Enuclearor* lineæ alarum duplici alba, rectricibus totis nigricantibus. D. Kirsebær-Fugl. N. Norsk Papegoy, Nødde-Knekker, Kierne-Bider.

247. L. *Pyrrhula artubus nigris* rectricibus caudæ remigumque posticarum albis. Dompape. N. Domberrre. Blod-Finke. APH. 2, 48. Variat nigra.

248. L. *Chloris flavicanti virens*, remigibus primoribus antice luteis, rectricibus lateralibus quatuor basi luteis. Svenske, Svensk Irrisk. APH. 7, 696.

249. L. *atra* corpore toto atro; macula alari alba. Br. orn. 244. * †

250. EMBERIZA *nivalis* remigibus albis; primoribus extrorsum nigris, rectricibus nigris; lateralibus tribus albis. D. Sneekok, Vinter-Fugl. N. Snee-Fugl, Fiel-

Fialster, Snee-Spurre, Snee-Titing, Soelkrieger.
 I. *Sino-Tyrlingur, Soelkrikia*, mas: *Tyrlings-
 Blike.* L. *Alpe.* Gr. *Kopanoarfuk.* STR. S. 252.
 APH. 7, 403. Isl. R. I, 582. L Lap. 256.

251. E. *Miliaria* grisea subtus nigro-maculata, orbitis rufis.
 D. *Korn-Lerke.* N. *Knötter.* STR. S. 240.
 An *Calandra* Fn. Sv. 228?

252. E. *Citrinella* rectricibus nigricantibus: extimis duabus
 latere interiore macula acuta alba. D. *Gulspurv,*
Gulvesling. N. *Skur.* APH. 3, 218.

253. E. *Hortulana* remigibus nigris: primis tribus margine
 albidis, rectricibus nigris: lateralibus duabus
 extrorsum albis. D. *Hortulan.*

254. E. *Schanichus* capite nigro, corpore griseo nigroque, re-
 ctricibus extimis macula alba cuneiformi. D.
Rör-Spurv.

255. FRINGILLA *Calebs* artubus nigris, remigibus utrin-
 que albis tribus primis immaculatis, rectricibus
 duabus oblique albis. *Bog-Finke, Bo-Finke.*

Fœmina medio Januarii Sclopeto occisa fuit, hinc
 non omnes hieme in Italiam migrant.

256. F. *Montifringilla* alarum basi subtus flavissima. *Qva-*
ker, Bogfinkens Hoer-Unge, Akerlan. APH. 6, 441.

257. F. *Lulensis* fusca pectore humerisque rufis, alis nigris
 macula rufa.

258. F. *Carduelis* remigibus antrorsum luteis: extima imma-
 culata, rectricibus duabus extimis medio, reli-
 quisque apice albis. *Stiglitz, Stillitz.* APH. 7, 609.

259. F. *Spinus* remigibus medio luteis: primis quatuor imma-
 culatis, rectricibus basi flavis apice nigris. D.
Sisgen, Sifiken.

260. *F. flavirostris* fusca rostro flavicante. N. *Graa Irrisk*.
L. Lap. 256.
261. *F. canabina* remigibus primoribus rectricibusque nigris
utroque margine albis. D. *Torn-Irrisk*, *Sidse-*
Rønnike.
262. *F. Linaria* remigibus rectricibusque fuscis margine abso-
lete pallido, litura alarum albida. D. *Moirisk*,
Graa-Sisken. APH. 3, 124. L. Lap. 292.
263. *T. domestica* remigibus rectricibusque fuscis, corpore
griseo nigroque, fascia alarum alba solitaria. D.
Graa-Spurv. N. *Huus-Spurv*, *Huus-Kald*. Va-
riat tota nigra: BR. orn. 266. & alba: M. R.
p. 12. W. M. p. 310. APH. 7, 555.
264. *F. montana* remigibus rectricibusque fuscis, corpore gri-
seo nigroque, alarum fascia alba gemina. D.
Skov-Spurve. N. *Orkiær*. conf. BR. orn. 268.
265. MOTACILLA *Luscinia rufocinerea*, armillis cinereis,
D. *Nattergal*. APH. 5, 545.
266. *M. modularis* supra griseo-fusca, rectricibus alarum apice
albis, pectore cœrulescente-cinereo. D. *Graa-*
Irrisk.
267. *M. Curruca* supra fusca subtus albida, rectricibus fuscis:
extima margine tenuiore alba. D. *Gras-Smutte*.
- + 268. *M. leucomela* nigra subtus, macula alarum lineaque trans-
versa pone rostrum albis. Act. nidr. 5. p. 543.
t. O. f. 2. * †
269. *M. Sylvia* supra cinerea subtus alba, rectrice prima lon-
gitudinaliter dimidiato alba, secunda apice alba.
In Sialandia.
270. *M. Hippolais* virescente-cinerea, subtus flavescens abdo-
mine albedo, artubus fuscis, superciliis albidis.
D. *Gras-Smutte*.

271. *M. Ficedula subfusca*, subtus alba, pectore cinereo maculato. D. *Spids-Larke*. P. D. Atl. t. 25.
272. *M. alba* pectore nigro, rectricibus duabus lateralibus dimidiato oblique albis. D. *Vipstiert, Havre-Fugl, Steen-Pikker, Rendesteens-Snager*. N. *Erle, Lin-Erle, Elle-Kongens Datter*. I. *Mari-Erle*. Isl. R. 1, 584. conf. BR. orn. 272.
273. *M. flava* pectore abdomineque flavo, rectricibus duabus lateralibus dimidiato oblique albis. D. *Gulspink*.
274. *M. Oenanthe* dorso cano fronte alba, oculorum fascia nigra. *Steendolp, Steen-Squette, Steen-Gyld*. I. *Steinde-Pill*. Isl. R. 1, 584.
275. *M. Rubetra* nigricans, superciliis albis, macula alarum alba, gula pectoreque flavescente.
276. *M. Rubecula* grisea, gula pectoreque ferrugineis. *Röd-Hals, Röd-Kielke, Röd-Finke*. APH. 6, 578.
277. *M. atricapilla* testacea, subtus cinerea, pileo obscuro. D. *Hav-Skade, Spikke*.
278. *M. Phœnicurus* gula nigra, abdomine caudaque rufis, capite dorsoque cano. *Blod-Fugl, Blod-Stiert, Röd-Stiert*. P. D. Atl. t. 25. fœmina.
279. *M. Troglodytes* grisea, alis nigro cinereoque undulatis. D. *Thomas i Giardet, Nelle-Konge, Tommeliden, Gierd-Smutte*. N. *Petermausmad, Muse-Broder*. APH. 8, 123.
280. *M. Regulus* remigibus secundariis exteriori margine flavis, medio albis, vertice luteo. *Fugle-Konge*. Islandorum *Rindill, Musa-Broder?* Isl. R. 1, 585.
281. *M. Trochilus* cinereo virens, alis subtus rectricibus flavescens, superciliis luteis. D. *Spurre-Konge, Fager-Fiis*. APH. 7, 560.

282. PARUS *criftatus* capite criftrato, collari nigro, ventre albo. *Top-Meife*.
283. P. *major* capite nigro temporibus albis, nucha lutea. D. *Mufvit*. N. *Talg-Oxe*; *Kiöd-Meife*. conf. STR. S. 240, 4. APH. 5, 263.
284. P. *grifeus*, vertice coccineo. E Grænländia mihi miffus; CR. Gr. 104. an *Audua-Tytlingr*; Isl. R. 586?
285. P. *caruleus* remigibus carulefcen- tibus: primoribus margine exteriore albis, fronte alba, vertice caruleo. *Blaa-Meife*. APH. 5, 266.
286. P. *paluftris* capite nigro, dorfo cinereo, temporibus albis. D. *Graa-Meife*, *Lille Mufvit*. N. *Tete*, *Hamp-Meis*.
- 287 HIRUNDO *ruftica* reëtrici- bus, exceptis duabus intermediis, macula alba notatis. D. *Forftu-Svale*, *Mark-Svale*. N. *Lade-Svale*. APH. 7, 667.
- 288 H. *urbica* reëtrici- bus immaculatis, dorfo nigro carulefcen- te, tota fubtus alba. D. *Bye-Svale*, *Tag-Skiægs-Svale*, *Hvid-Svale*, *Rive*, *Skorfteens-Svale*. N. *Huus-Svale*. APH. 7, 665.
- 289 H. *riparia* cinerea, gula abdomineque albis. D. *Dig-Svale*, *Jord-Svale*, *Blint-Svale*, *Sol-Bakke*. N. *Sand-Rønne*, *Strand-Svale*, *Digfulu*, *Sand-Sulu*.
290. H. *Apus* nigricans, gula alba, digitis omnibus quatuor anticis. D. *Steen-Kirke-Søe-Muur-Svale*. N. *Ring-Svale*, *Svart-Sulu*, *Field-Sulu*. APH. 7, 667.
291. CAPRIMULGUS *europæus* narium tubis obfoletis. D. *Aften-Bakke*, *Nat-Ravn*, *Nät-Skade*. N. *Qvæk- knarren*, *Gedemalker*. APH. 5, 539.
Gaarbon, *Flag-Spetter*. R. N. H. *Narkfarminutak*, *Orpungminutak*; *Kyffektak* Grænländorum quænam?

III. AMPHIBIA.

I. REPTILES.

292. RANA *Bufo* corpore ventricoso, verrucoso (lurido fuscoque; capite obtuso, pustula pone oculos oblonga. *Padde, Tudse, Buske - Tudse. N. Groe.*
293. R. *Bufo* corpore subverrucoso griseo supra maculis virentibus; capite simo pustula pone oculos sinuata. * †
294. R. *Rubeta* corpore verrucoso, ano obtuso subtus punctato. D. *Skrubtudse. Aph. 7, 314.*
295. R. *bombina* corpore verrucoso, poris pertuso; capite antice rotundato. D. *Peder-Oxes Frøe, Klokke-Frøe.*
296. R. *temporaria* corpore planiusculo, fusco-cinereo; lituris, capite acuminato: temporibus nigris. D. *Frøe, Boe. N. Lop-Frosk, Lapp.*
297. R. *esculenta* corpore supra viridi, dorfi medio depresso lineaque longitudinali lutea. *Kilde-Frøe.*
298. R. *arborea* corpore lævi; subtus punctis contiguis tuberculato, pedibus fissis, unguibus orbiculato-dilatatis. *Træ-Frøe, Løv-Frøe.*

Rumpe-Tudse P. D. Atl. p. 658. vix aliud quam gyrynus, seu pullus ranæ.

299. LACERTA *agilis* cauda verticillata longiuscula squamis acutis, collari subtus squamis constructo. D. *Für-Been*. a. tota cinerea absque maculis. b. supra maculis nigris punctis linearibus nigris inscriptis, subtus absque maculis. c. supra cinereo-fusca punctis albis nigrisque contiguis, subtus flavo-aurea punctis nigris.
- Viridem quoque in sylva Friderichsdalensi reperi.
300. L. *vulgaris* cauda tereti mediocri, pedibus unguiculatis, palmis tetradactylis, dorso linea duplici fusca. D. *Fürbeen*, *Ógle*, *Skov-Fürbeen*, *Snerriis*. N. *Firfidste*, *Orle*.
301. L. *aquatica* cauda teretiufcula mediocri, pedibus muticis, palmis tetradactylis. D. *Vand-Ógle*, *Lille Vand-Fürbeen*, *Vand-Salamandren*. ARH. 7, 42.
302. L. *palustris* cauda lanceolata mediocri, pedibus muticis, palmis tetradactylis. D. *Mose-Ógle*, *den store Vand-Fürbeen*.

2. SERPENTES.

303. COLUBER *Aspis* corpore rufo, macula capitis, lineaque dorfi ferrata ferruginea. N. *Gulklødning*. STR. S. 1, 192.
304. C. *Berus fulco* canescens, vitta dorsali atra, dentata repanda. D. *Hug-Orm*, *Hugge-Basse*.
305. C. *Natrix* corpore nigro, macula alba utrinque ad collum. D. *Saal-Orm*. N. *Bue-Orm*.
306. ANGUIS *fragilis* squamis abdominis caudaque CXXXV. D. *Saal-Orm*. N. *Hvid-Orm*, *Blind-Orm*, *Kobber-Slange*.

3. N A N T E S.

307. PETROMYZON *fluviatilis* pinna dorsali posteriori angulata. D. Negen-Oyen. N. Steen Sue, Lamprette, Negen-Ogen. STR. S. 297.

307b P. *branchialis* pinna dorsali posteriore lineari; labio oris posteriore latere lobato. N. Vas-Igle.

308. RAJA *Basis varia*, dorso medio glabro, cauda unico aculeorum ordine. D. Koe - Hale. N. Plet-Rokken. Gr. Takkalikkifak.

In sinu Dröbachienfi; an *Nehskade* Tönsbergensium?

309. R. *clavata* aculeata, dentibus tuberculosis. D. Rokke. N. Som-Rokke, Söm-Skatte. I. Gadde-Skar, Tinda-Bukia. APH. 6, 541.

310. R. *Pastinaca* corpore glabro, aculeo longo, anterieus ferato in cauda & dorso apterygio? D. Rokkel. Isl. R. 897. t. 49, 50.

311. SQUALUS *Acanthias* pinna anali nulla, dorsalibus spinosis, corpore teretiufculo. D. Haae, Haafsk. N. Pig-Haae. I. Haafur. STR. S. 280. Isl. R. 897.

312. Sq. *Spinax* pinna anali nulla, dorsalibus spinosis, naribus terminalibus. N. Sort-Hane, Hane-Torfk, Sort-Torfk, Söe-Rotte, Morten-Blanke. Act. nidr. 2, 313. t. 7, 8. APH. 3, 230.

313. Sq. *Centrina* pinna anali nulla, dorsalibus spinosis, corpore subtriangulari. N. Purk-Haae. STR. S. 296. P. N. N. 2. p. 184. f: *Haa-Kiæring*, nisi obfaret pinna ani.

314. Sq. *Carulus* dorso ocellato mutico, pinnis ventralibus concretis, dorsalibus caudæ approximatis, capite

- punctato. N. *Haa-Gale*. Act. nidr. 2. p. 235.
t. 1, 2. STR. S. 283. APH. 3, 236.
315. Sq. *maximus* pinna dorsali anteriore majori. N. *Brugde*,
Ry-Brigde, *Haa-Mær*. I. *Ryner*, *Brim*, *Haa-*
Kal. Act. nidr. 3, 33. t. 2. & 4, 14. Isl. R.
897. L. Lap. 306.
316. Sq. *Carcharias* dorso plano, dentibus ferratis. D. *Hav-*
Kal, *Hai-Fisk*. N. *Haae-Skiærding*, *Haae-Kiæ-*
ring, *Haa-Kal*. L. *Akkalagge*. O. M. t. 24.
f. 5. M. W. 271. STR. S. 284. EG. Gr. c. 6.
CR. Gr. 137. Act. nidr. 2, 330. t. 10, 11.
APH. 3, 249. L. Lap. 308.
317. Sq. *Mustelus* dentibus obtusis. N. *Glat-Haae*. P. N.
N. 2. p. 185. fig.
318. Sq. *glaucus* fossula triangulari in extremo dorso; forami-
nibus nullis ad oculos. N. *Haae-Brand*. Act.
nidr. 4, 1. t. 1. f. 1.
319. Sq. *Priftis* pinna ani nulla, rostro ensiformi osseo plano,
utrinque dentato. N. *Sværd-Fisk*, *Sang-Fisk*.
O. M. t. 25. f. 1. EG. Gr. c. 6. APH. 7, 697.
Iisgalte, STR. S. 289. *Gul-Haae*, P. N. N. 184.
fig. quinam?
320. CHIMÆRA *monstrosa* rostro subtus plicis pertusis. D.
Hav-Kat. N. *Haae-Muus*, *Gul-Haae*, *Iis-Galte*,
Soe-Ræv, *Spil-Stræng-Hyse*, *Søe-Rotte*, *Søe-Muus*,
Haa-Konge. I. *Geirnyt*. A. nidr. 2, 270. t. 5, 6.
APH. 3, 364. Asc. ic. t. 15.
321. LOPHIUS *piscatorius* depressus, capite rotundato. D.
Ulk, *Bredflab*. N. *Steen-Ulke*, *Hav-Soe*, *Hav-*
Taske. I. *Marbunzur*. O. M. t. 23. f. 4. W.
M. 275. STR. S. 1, 271. APH. 7, 603. P.
N. N. 2. c. 6. p. 246. f.

322. ACCIPENSER *Sturio* cirris quatuor, squamis dorsali-
bus undecim. D. Stör. N. Haac-Störrie; fœmina:
I. Graa-Sleppa. D. Qvap-Soe. mas: I. Rödماغe;
D. Steen-Bider. P.N.N. 285. fig. STR S. I, 286.
W. M. 273. fig. APH. 7, 625.
323. CYCLOPTERUS *Lumpus* corpore squamis offeis angu-
lato. D. Rogn-Kexe. I. Hrogkellse. W. M. 269.
STR. S. 302. P. D. Atl. t. 27. Isl. R. 688, 898.
324. SYNGNATHUS *Ophidion* pinnis caudæ, ani, pectora-
libusque nullis, corpore tereti.
325. S. *Typhle* pinnis caudæ ani pectoralibusque radiatis, cor-
pore sex-angulato. N. Liden Sœ-Naal. STR.
S. 313, 4.
326. S. *Acus* pinnis caudæ ani pectoralibusque radiatis, cor-
pore septem angulato. D. Stork, Hav-Naal.
N. Kant-Naal. M. W. p. 266. f. M. reg.
t. 9. f. I. STR, S. 312, 3.
327. S. *Hippocampus* pinna caudæ quadrangulæ nulla, corpore
septem-angulato tuberculato. N. Sœ Hest, Sœ-
Bæver, Hav-Bæver, Heste-Orm. O. M. t. 26. f. 4.
P. N. N. 2. p. 82. f. APH. 3, 354.
328. S. *æquoreus* pinna caudæ radiata pectoralibus anique nul-
lis, corpore angulato. D. Snippe. STR. S. 312, 2.
An *Testudo*, aut quodnam animal, cujus memi-
nit EGED. Grœnl. c. 6. p. 61.

IV. PISCES.

I. APODES.

329. MURÆNA *Anguilla* maxilla inferiore longiore, corpore unicolore. *Aal. I. Biært-Aal.*

330. M. *Conger* rostro tentaculis duobus, linea laterali ex punctis albida.

In littore freti Oresundici 1769 reperi rarissimum piscem.

331. TRICHIURUS *Lepturus*. Isl. R. t. 43.

332. ANARHICHAS *Lupus*, non maculatus. *Søe - Ulv, Steenbid, N. Hav-Kar. I. Steinbitr. Gr Kigurilik. Isl. R. 653. M. R. t. 7. f. 2. O. M. t. 27. f. 2. Asc. ic. t. 25. APH. 7, 571.*

Edulis ac nonnullis optimi saporis est; ipse *Echinis, Turbinibus, Asteris*que minoribus vescitur.

333. An. *minor* maculis nigris rotundis totus conspersus. Isl. *Hlyre, Steinbitrs-Broder. Isl. R. 683. t. 42. * †*

334. AMMODYTES *Tobianus*. D. *Sand-Grævling, Tobis. N. Siil, Sølø-Fisk, Sand-Sild. I. Transile. APH. 7, 143.*

335. REGALECUS *Glesue* cirris pectoralibus longissimis; pinnae dorsalis radiis prioribus solutis subspinosis. N. *Glesue. Asc. ic. t. 11. * †*

336. OPHIDIUM *imberbe* maxillis imberbibus, cauda obtusiuscula. STR. S. 315, 3.

2. JUGULARES.

337. CALLIONYMUS *Lyra* dorsalis prioris radiis longitudine corporis. N. *Foi-Fisk*, *Fiesing*, STR. S. 278.
Echinis, Asteriis & Squillis vescitur.
338. C. *Dracunculus* dorsalis prioris radiis corpore brevioribus. N. *Fiesing*.
339. TRACHINUS *Draco*. *Fiesing*, *Sverd-Fisk*, *Steen-Bikker*, Muller. N. *Petermand*, *Soe-Drage*. W. M. p. 268. f.
340. GADUS *Brosme* monopterygius cirratus lateribus maculis nonnullis transversis. Asc. ic. t. 17. * †
341. G. *Brosme* monopterygius ore cirroso, cauda ovali acuta. N. *Brosme*. STR. S. I, 272. t. I. f. 19. * †
G. *longus* major & minor Islandorum *Lange* & *Keila*. Isl. R. I, 358. an a precedentibus diversi?
342. G. *Merluccius* dipterygius imberbis maxilla inferiore longiore. N. *Lysing*, *Kul-Mund*, *Kol-Fisk*. STR. S. 295. APH. 5, 187.
343. G. *Molva* dipterygius cirratus maxilla superiore longiore. P. N. N. 2. p. 212. f. *Lange*. a, *Skrob-Lange*; b, *Blanke-Lange*; c, *Flek-Lange*. STR. S. 293. APH. 5, 14.
344. G. *Lota* dipterygius, cirratus, maxillis æqualibus. D. *Qvabbe*, *Aale-Qvabbe*. N. *Lake*. Asc. ic. t. 28.

345. *G. Mustela* dipterygius cirratus cirris quinque, pinna dorsali priore exoleta. D. *Kroll-Quabbe*, *Moer-Quabbe*. N. *Rödbrune Tang-Brosme*.
346. *G. dipterygius*, ^{non} cirratus, maxilla inferiore longiore, pinnis analibus LXX. N. *Byrke-Lange*. STR. S. 275. Act. nidr. 3, 446. t. 8. APH. I, 494. * †
347. *G. Æglefinus* tripterygius cirratus albicans, cauda biloba, maxilla superiore longiore. D. *Kuller*. N. *Kollie*, *Hyse*. I. *Ise*. Isl. R. 528. t. 26. APH. 4, 537.
348. *G. Callarias* tripterygius, cirratus, varius cauda integra, maxilla superiore longiore. *Graa*, *guulagtig smaa Torfsk*. N. *Kropung*, *Röd-Torfsk*, *Tara-Torfsk*; an specie iidem? APH. 8, 138.
349. *G. Morrhuus* tripterygius, cirratus, cauda subæquali, radio primo anali spinoso. N. *Cabliau*, *Skrey*, *Sild-Torfsk*, *Vaar-Torfsk*; an iidem specie? ASC. ic. t. 27. STR. S. 317.
350. *G. barbatus* tripterygius cirratus maxilla inferiore punctis utrinque septem. D. *Smaa-Torfsk*. N. *röd-agtig Smaa-Torfsk*.
351. *G. minutus* tripterygius cirratus ano in medio corporis. N. *Ufs-Skreppe*.
352. *G. virens* tripterygius imberbis, dorso virescente, cauda bifurca. N. *Sey*, *Graa-Sey*; minor *Mort*, major *Pale*, *smaa Sey*; medius *Sakke-Nod-Sey*; maximus vero *Ufs* vocatur. I. *Upsê*. STR. S. 305. Isl. R. t. 25. tertia tamen dorsalis pinna in figura deest. ASC. ic. t. 23. APH. 7, 128.
353. *G. Pollachius* tripterygius imberbis maxilla inferiore longiore, linea laterali curva. N. *Lyr*, *Lyffe*. ASC. ic. t. 21 & 22.

354. *G. Merlangus tripterygius imberbis albus*, maxilla superiore longiore. D. *Hvidling*. N. *Blege, Vitting, Bleiker, Hvitling*.
355. *G. Carbonarius tripterygius imberbis* maxilla inferiore longiore, linea laterali recta. D. *Kollenisse, Kollemoder*.
Tang-Brosme. STR. S. 315, 4. *Torske-Konge, Va-Lange*. STR. S. 320. *Ovak* Grænl. quinam?
356. **BLENNIUS** *Galerita* crista capitis transversa cutacea. N. *Söe-Lop-Lærke; Spidshattet Butue*. Asc. ic. t. 19. STR. S. 322.
357. *B. Gunellus* pinna dorsali ocellis decem nigris. N. *Guulagtig Snör-Dolk*. I. *Skeria-Steinbirr; Spretfisk*. Isl. R. 680. c. t. 10. f. 12, 13.
358. *B. viviparus* ore tentaculis duobus. D. *Aale-Qvabbe, Aale-Kone, Aale-Moder*. N. *Brun- og mørkpletzet Tang-Brosme, Steen-Brosme*.
359. *B. vaninus* pinnis ventralibus subsexfidis, cirro gulari. N. *Aale-Kuse, Aale-Qvabbe*.
360. *B. fuscus* ore cirrato, pinnis fetaceis. STR. S. 322. * †

3. THORACICI.

361. **ECHENEIS** *Remora* cauda bifurca, striis capitis XVIII. I. *Styris-Fiskur*.
362. **CORYPHÆNA** *novacula* capite pinnisque cancellatis lineis cærulefcntibus.
363. *C. rupestris* dorso dipterygio, radio primo pinnæ dorsalis primæ retro dentato. N. *Berg-Lax*. STR. S. 267. Act. nidr. 3, 50. t. 3. f. 1. APH. 1, 301. * †

364. GOBIUS *niger* pinna dorsali secunda radiis quatuordecim. D. *Kutling*, *Smör-Buting*. N. *Aat*, STR. S. 266?
365. G. *Fozo* radiis dorsalibus eminentibus setaceis. *Stöbfunet Kobling*. STR. S. 323.
366. G. *Aphya* fasciis etiam pinnarum fulcis. N. *Fiske-Aat*, *Brude-Kut*. STR. S. 266.
367. COTTUS *Scorpius* capite spinis pluribus, maxilla superiore paullo longiore. D. *Ulk*, *Veke*. N. *Kiöbenhavus Torfsk*, *Fiske-Sympé*, *Vid-Kieft*, *Söe-Scorpion*, *Mar-Ulke*. M. W. 267. STR. S. 296. Act. nidi. 2. 345. t. 13, 14.
368. C. *Gobio laevis* capite spinis duabus. *Slesre*, *Steinbikker*, *Tursbull*.
369. C. cirris plurimis corpore octogono. I. *Brodannus*, *Sexrænding*. Isl. R. 1, 589. * †
370. ZEUS cauda bifurca colore argenteo purpureoque splendens. N. *Solvplettet Guld-Fisk*. STR. S. 323. t. 1. f. 20. Z. *Vomeri* affinis.
maxlong
371. PLEURONECTES *Hippoglossus* oculis dextris, corpore toto glabro. N. *Helleflynder*, *Qveite*, *Sandskiebbe*, *Skrobbe-Flynder*. I. *Flydra*, *Heilop-Fisk*. Gr. *Netarnak*. minor *Qveite-Barn*; medius *Szyving* dicitur. STR. S. 300. Oculis sinistris variat.
372. P. *Cynoglossus* oculis dextris, corpore oblongo, glabro, dentibus obtusis, cauda subrotunda.
373. P. *Platessa* oculis dextris corpore glabro, tuberculis sex capitatis. D. *Röd-Spätte*, *Skuller*. N. *Hellebut*, *Söndmör-Kong*, *Vaar-Guld-Flönder*, *Slatte*. I. *Karkole*. APH. 2, 468. STR. S. 276.

374. *P. Flesus* oculis dextris linea laterali aspera, spinulis ad pinnas. D. *Butte*, *Sandskrebbe*. N. *Skey*, *Sandskraa*. I. *Kola*, *Lura*.

Oculis sinistris. P. D. Atl. I. t. 28.

375. *P. Limanda* oculis dextris, squamis ciliatis, spinulis ad radicem pinnarum dorsi anique dentibus obtusis. *Skrubbc*. APH. 2, 468.

Oculis sinistris cum dextrorsa in Dania & Norvegia haud infrequens.

376. *P. Solea* oculis dextris corpore aspero oblongo, maxilla superiore longiore. D. *Tunge*, *Hunde-Tunge*, *Tunge-Pledder*, *Hav-Ager-Höne*. N. *Tonge*.

377. *P. Linguatula* oculis dextris ano sinistro, dentibus acutis. D. *Tungens Hoer-Unge*, *Bakskulla*. P. D. Atl. t. 27.

378. *P. Rhombus* oculis sinistris, corpore glabro. D. *Sletvar*. N. *Sand-Flynder*. *Prese fljnd.*

379. *P. maximus* oculis sinistris corpore aspero. D. *Pigvar*, *Tonne*, *Steenbut*. N. *Vrang-Flönder*. APH. 2, 468. *Scutatus*
- Marie-Flynder*, *Okotak*, *Kalleraglek*, quinam?

380. SPARUS *Erythrinus* cauda subintegra, corpore rubro. I. *Karfe*. Isl. R. 898. t. 29.

Blankesteen, STR. S. 270. an Sp. *Salpa*.

381. LABRUS *Suillus* pinna dorsali ramentacea, macula nigra supra caudam, spinis dorsalibus novem. STR. S. 267, 2.

382. *L. rupestris* pinna dorsi ramentacea, antice macula fusca. N. *Raatte*, *Berg-Neppe*, *Strand-Karudse*, *Hav-Karudse*, *Søe-Karudse*. STR. S. 291. P. N. N. 2, 226. APH. 7, 486.

Siponius: *Quadrat* ^{F 3} *fljnd. alle* ^{383.} *Davon*
blat D. og yig man i nat. ind. Salsum

383. *L. Turdus* oblongus viridis, iride aurea. STR. S. 266, 1.
384. *L. Rone* pinna dorsi ramentacea rubra, maculis lineisque viridibus. N. *Rone*. Asc. ic. t. 14. * †
385. *L. carneus* ruber maculis duabus nigris in basi postica pinnae, & tertia in extremo dorsi. N. *Suder-Naal*. Asc. ic. t. 13. * †
386. *L. exoletus* pinna dorsali ramentacea, corpore lineis caeruleis, pinna ani spinis quinque. N. *Blaa-Staal*, *Blaa-Gomme*, *Blaa-Stak*, *Seigumme*. APH. 1, 351. Asc. ic. t. 12? *L. caeruleus*. STR. 267, 3.
387. *L. Berg-Galt* cauda rotundata, squamis margine, pinnis operculisque lineis flexuosis rufo-aureis. N. *Berg-Galt*, *Berg-Gylte*, *Söe-Aborre*. Asc. ic. t. 1. * †
- Hic boni & delicati saporis (odorem ingratum nullum sentii) cum proxime præced. tribus & *rupestri* in sinu Christianiensi circa *Haaöen* hæud infrequens.
388. PERCA *fluviatilis* pinnis dorsalibus distinctis, secunda radiis sedecim. *Ferfsk-Vands-Aborre*.
389. *P. marina* pinnis dorsalibus unitis radiis quindecim spinosis, quatuordecim muticis, corpore lituris variegato. *Strand-Aborre*.
390. *P. Norvegica* corpore rubro. N. *Rödfisk*, *Ouger*, *Klokker*, *Röd-Pungen*. I. *Karve*. Asc. ic. t. 16. STR. S. 302. APH. 6, 576. * †
391. *P. Lucioperca* pinnis dorsalibus distinctis: secunda radiis viginti tribus. D. *Sandart*. N. *Giörs*. P. D. Atl. t. 28.
392. *P. Cernua* pinnis dorsalibus unitis radiis viginti septem, spinis quindecim, cauda bifida. D. *Horke*, *Farrike*, *Stibling*. N. *Kulbars*, *Abor uden Flos*. *Gip*, *Röd-Finning*, HAM. FN. N. p. 77. quænam?

393. GASTEROSTEUS *aculeatus* spinis dorsalibus tribus.
D. *Hunde-Steyle, Gund-Strikel, Hund-Strigel, Tind-
Öret.* N. *Strikling, Hornsille, Lille Tind-Oure.*
W. M. 278. APH. 3, 585.
394. G. *spinachia* spinis dorsalibus quindecim. D. *Tang-Suar-
re, Er/kraber.* N. *Store Tind-Oure.*
395. SCOMBER *Scombrus* pinnulis quinque. *Makrel; mi-
nor Geier; medius Makrel proprie, maximus
Stok-Aal* dicitur. STR. S. 295. APH. 5, 211.
396. Sc. *Thynnus* pinnulis utrinque octo. D. *Tanteie.* N.
Makrel-Störje.
397. Sc. *Trachurus* pinnulis unitis, spina dorsali recumbente,
linea laterali loricata. D. *Stökker.* N. *Piir.*
398. Sc. *pelagicus* pinnulis pinnaque dorsali coadunatis in
unum. N. *Lax-Störje?* Act. nidr. 4. p. 92.
t. 12. f. 1?
399. MULLUS *barbatus* cirris geminis, corpore rubro. D.
Mulle, Barbe.
400. TRIGLA *Hirundo* digitis ternis linea laterali aculeata.
D. *Söe-Hane, Knur-Hane.* N. *Riot, Oufkar-
Riot, Knorr.* Gr. *Ingminnfet?* M. W. p. 266. f.
M. Reg. t. 7. f. 1. STR. S. 302. APH. 4, 386.

4. ABDOMINALES.

401. COBITIS *Barbarula* cirris sex, capite inermi compresso.
D. *Smerling.* APH. 7, 392.
402. C. *Tenia* cirris sex, spina suboculari. Slesv. *Smeerbutte,
Steinbikker.* N. *Elve-Steen-Bid. Elve-Ritze?*

403. SILURUS *Glanis* pinna dorsali unica mutica, cirris sex. D. *Mall, Malle.* W. M. 277. P. D. Atl. t. 27. *Piscis pisci præda, at siluro omnes.*
404. S. *Aforus* pinna dorsali unica, cirris quatuor. N. *Sœe-Kat.* P. N. N. 282. f?
405. SALMO *Salar* rostro ultra inferiorem maxillam prominente. D. *Hap-Lax.* N. *Hake-Lax.* *Laxing* Salmo junior. APH. 5, 70.
406. S. *Eriox* maculis cinereis caudæ extremo æquali. D. *Graa-Lax.* N. *Tart, Pinke.*
407. S. *Trutta* ocellis nigris, iridibus brunneis, pinna pectorali punctis sex. D. *Lax-Ört, Maskrog-Ört.* N. *Sœe-Börting, Aurride.*
408. S. *Fario* maculis rubris maxilla inferiore sublongiore. D. *Forelle.* N. *Forel-Kræ, Elv-Kræ, Muld-Kræ, Ör-Kioie.* I. *Lakia-Silungk, Hengr.* STR. S. 292.
409. S. *lacustris* cauda bifurca, maculis solum nigris, fulco ventris longitudinali. D. *Öret.* N. *Ört, Oure.* junior *Gjal-Fisk, Siil-Unge, Puur.*
410. S. *alpinus* dorso nigro lateribus cæruleis, ventre fulvo. N. *Röie, Rör.* I. *Rödbirlingur, Vatuaßilungr.* Asc. ic. t. 18. Caro uti in præcedente variat alba, flavicans & rubra; HAM. FN. N. 83. STR. S. 303.
411. S. *Eperlanus* capite diaphano, radiis pinnae ani septendecim. D. *Smelt.* N. *Lodde*; major *Qvatte, Fern-Lodde, Slomme*; minor *Rogn-Sild-Lodde, Rake-Lodde, Krökke.* STR. S. 293. APH. 7, 391; 5, 121.
412. S. *Carpio* pede minor dentium ordinibus quinque palati. N. *Giedde-Rör, Flakke-Rör.*
413. S. *Lavaretus* maxilla superiore longiore, radiis pinnae dorfi quatuor-decim. D. *Helt.* N. *Siik, Stor-Siik.* Asc. ic. t. 30. APH. 3, 402.

414. S. *Albula* maxillis edentulis, inferiore longiore, D. *Sint.* N. *Smaa-Fisk*, *Blege*, *Lake-Sild*, *Vesme*. Asc. ic. t. 29.

415. S. maxillis edentulis, inferiore longiore; ventre punctato. CL. STRÖM misit. * †

416. S. *Thymallus* maxilla superiore longiore, p'inna dorfi radiis viginti tribus. D. *Spelt*, *Stalling*. N. *Harr*.

417. S. *Oxyrinchus*, maxilla superiore longiore conica. D. *Snibbel*, *Hvid-Fisk*.

418. S. *Silus*. N. *Hvas-Sil*. Asc. ic. 24.

Trutta tota argentea Kleinii. I. *Sio-Reidur*. Isl. R. p. 66.

Trutta longa fusca capite obtuso. I. *Brankod*. Isl. R. 596.

Salmo lævis pinnis maximis, corpore subtereti, pallide fusco. I. *Reidur*, *Bleikia*. Isl. R. 595.

Trutta ex albido testacea, maculis in dorso quadratis nigris. Isl. R. 596. Hæ Salmonum species an varietates penitius inquirendum.

Giedde-Rör. STR. S. 304. an ab alpino diversus?

Guld-Lax, *Löve*, *Louve*, *Siik-Sild*, *Hesling*, *Röd-Skolt*, *Köie*. HAM. FN. N. *Lax-Broder*, *Giasning*. Isl. R. quinam?

419. ESOX *Lucius* rostro depresso subæquali. *Giedde*. APH. 3, 44.

420. E. *Belone* rostro utraque maxilla subulato. D. *Horn-Fisk*. N. *Horn-Give*, *Nebbe-Sild*, *Horn-Igel*. I. *Gierne-Fur*. M. W. 265. f. APH. 3, 486.

421. CLUPEA *Harengus* immaculata, maxilla inferiore longiore. *Sild*, minor *Strömning*, major *Ovale-Sild*, *Graabeen-Sild*. Asc. ic. t. 32. APH. 7, 146.

422. *C. Sprattus pinna dorsali radiis XIII. D. Hvas-Sild; N. Smaa-Sild, Brisling, Blod-Sild; Cbristianie-Ansiofer. I. Kop-Sild. APH. I, 449.*

423. *C. Alofa lateribus nigro-maculatis, rostro bifido. D. Brisling, Sildinger, Sardeller.*

424. *C. Encrafiolus maxilla superiore longiore. D. Bykling, Moderlöfe. Vörreby, Antis*

le foctens 425. *C. villosa, linea laterali prominula, hirta. I. Lodua. Isl. R. I, 358. t. 28. * †*
C. longa arenaria. Trane-Sild. Isl. R. 549. Sildunge. APH. 7, 162. Lakke-Sild, Makrel-Sild, quinam ?

426. *CYPRINUS Carpio pinna ani radiis IX, cirris quatuor, pinnae dorfi radio secundo postice ferrato. Karpe. APH. 4, 282.*

427. *C. Galio pinna ani radiis XI, cirris duobus. Grundling, Gypfel, Sand-Hest.*

428. *C. Tinca pinna ani radiis XXV. cauda integra, corpore mucoso, cirris duobus. D. Suder, Slie. APH. 7, 644.*

429. *C. Carassius pinna ani radiis X, cauda integra, linea laterali recta. Karudse. APH. 4, 291.*

430. *C. Phoxinus pinna ani radiis VIII, macula fusca ad caudam, corpore pellucido. D. Elritze, Ellbute. N. Elve-Ritze.*

431. *C. Aphyia pinna ani radiis IX, iridibus rubris, corpore pellucido. N. Löie, Görlöie, Kime, Gorkime, Gorkytze; Krökke? HAM. FN. N. p. 80. APH. 4, 348.*

432. *C. Dobula pinna ani dorsali que radiis X. D. Hes-Sele, Hesling.*

433. *C. Grislagine pinna ani radiis V, pinnis albertibus. D. Ström-Skalle. N. Wetterbug. APH. 7, 637.*

434. C. *Idbarus* pinna ani radiis XII, pinnis ventralibus sanguineis. D. Emd. N. Röd-Ficrig. P. D. Atl. t. 28.
435. C. *Rutilus* pinna ani radiis XII, rubicunda. D. Rud-Skalle. N. Röd-Skalle, Fles-Röje.
436. C. *Idus* pinna ani radiis XIII, rubra.
437. C. *Erythrophthalmus* pinna ani radiis XV, pinnis rubris. D. Skalle, Röd-Skalle. N. Flab-Röie.
438. C. *Afpius* pinna ani radiis XVI, maxilla inferiore longiore, incurva. N. Blaa-Spol.
439. C. *Alburnus* pinna ani radiis XX. D. Skalle, Luier, Blikke. Slesv. Witink, Witeke. N. Mort. APH. 7, 227.
440. C. *Wimpa* pinna ani radiis XXIV, rostro nasiformi. D. Flire, Blikke.
441. C. *Brama* pinna ani radiis XXVII, pinnis fuscis. *Brafen*. APH. 1, 439.
442. C. *Ballerus* pinna ani radiis XL. N. *Brafen*, *Bunke*.

Siren, *Planker*, *Aarbug*, *Löver*, *Blaaspurv*, HAM. FN. N. Giörs, APH. 3, 97. *Havau-me*, *Klepaal*, *Kuudde*, *Kurbasse*, *Munke*, *Rinte*, *Runte*, *Egby-Giedde*, *Odense-Karpe*, *Sand-Tide*, *Strand-Karuffe*. P. D. Atl. 655. *Ubekjendt Fisk*, liig en *Brafen*, EG. Gr. c. 6. *Anker-Trold*, *Horr*, *Krökler*, *Striblinger*, *Lub*, *Siö-Kok*, *Tang-Sperling*; R. N. H. p. 239. quinam?

V. INSECTA.

I. COLEOPTERA.

443. LUCANUS *Cervus niger* thorace depresso; maxillis exsertis longis, apice bifurcis, latere dentatis. D. *Ege-Hiort, Flyve-Hiort, Bibel-Hiort, Tra-Hiort, Skrubbe.* APH. 2, 158.
444. L. *Dorcus niger* thorace convexo; maxillis exsertis brevibus apice simplici, latere bidentatis. L. *Cervus* β perillustris a LINNE.
Copula *Dorcadum differens*que a L. *Cervo* structura veram speciem demonstrat.
446. L. *Dama ater*, thorace depresso; maxillis exsertis brevibus, apice bifurcis. Atlas Daniæ I. t. L. *parallelipedus*. Sesquipedale nomen expunxi.

* Capite cornuto:

447. SCARABÆUS *naficornis* castaneus, thorace prominentia triplici; capitis cornu incurvato. D. *Nabe-Horner.* APH. 7, 241.
448. Sc. *cylindricus* thorace antice truncato, quinque dentato; capite antice cornu erecto; corpore cylindrico.

** Capite tuberculato:

449. Sc. *hemorrhoidalis* niger thorace inermi, capite tuberculo triplici; elytris punctato-striatis, postice pedibusque rufis.

450. *Sc. ater* niger, nitidus, capite tuberculo triplici, elytris striato-punctatis pedibusque piceis. GEER inf. 4. p. 270, 16 ?-*

451. *Sc. Fossor* niger, thorace convexo; capite tuberculis tribus; elytris striatis.

Variat thorace nitido & opaco, raro & confertim punctato, fossulaque antica retusa in majoribus. Magnitudinis quoque tanta est differentia, ut invite eundem diceres.

452. *Sc. erraticus* ater thorace subconvexo; capite tuberculo unico; elytris striatis fuscis; sutura nigra. S. inf. t. 26. f. 9?

453. *Sc. conspurcatus* niger, capite tuberculo triplici obsoleto; elytris striatis lividis macula disci obscura; marginibus thoracis pedibusque pallidis. P. D. Atl. I. t. 82.

454. *Sc. fmetarius* niger, thorace inermi; capite tuberculo triplici; antennis elytrisque rubris.

455. *Sc. subarator* niger, thorace subconvexo; capite tuberculis tribus; elytris striatis punctatisque. * +

456. *Sc. distinctus* niger capite tuberculo triplici; elytris striatis lividis; nigro maculatis. * +

Variat thoracis margine laterali rufo, elytrorumque maculis coalitis vel distinctis, hinc puncta septem in singulo quorundam.

*** Capite mutico:

457. *Sc. Eremita* fusco-ater, thorace scutelloque fusco longitudinali; elytris complanatis, rugoso-punctatis. SCHÆFFER inf. t. 26. f. 1.

458. *Sc. stercorarius* ater, subtus violaceus; elytris fulcatis; capitis clypeo duplicato; vertice prominulo. D. Torbist, Skarn-Basse, Skarn-Böddel. N. Tordival,

- Larva, *Muld-Oxe.* S. inf. t. 33. f. 9. APH.
7, 238.
459. *Sc. vernalis* violaceus; elytris lævissimis; capitis clypeo duplicato; vertice prominulo. D. *Skalle-Basse.*
Variat thorace femoribusque anticis virentibus;
fæmina major, supra tota nigra.
460. *Sc. horricola* niger; capite thoraceque violaceo, piloso;
elytris rufis. D. *Gaas-Flue, Gaase-Bilde.* S. inf.
t. 23. f. 4? APH. 3, 13.
461. *Sc. sabulosus* niger, thorace inæquali; elytris rugosis;
striis quatuor elevatis.
462. *Sc. auratus* supra viridis, subtus æneus; thorace postice
utrinque appendiculato. D. *Spanfk-Flue.* N.
Guld-Basse. S. inf. t. 26. f. 2, 3, 7. t. 50. f. 8, 9.
Act. nidr. 4, 1.
463. *Sc. nobilis* viridi-æneus; elytris anoque albo punctatis.
S. inf. t. 66. f. 5.
464. *Sc. Melolontha* abdominis incifuris lateralibus albis;
cauda inflexa, acuta. D. *Oldenborre, Oldentorne.*
APH. 6, 14. S. inf. t. 93. f. 1, 2. t. 102. f. 3, 4.
Variat thorace nigro & rufo; illa rursus thorace
villosa & glabro, cauda rufa & nigra; hæc
iterum apice rufo & nigro.
465. *Sc. Solstitialis* testaceus, thorace villosa; abdominis inci-
furis albis; cauda obtusa. S. inf. t. 93. f. 3.
466. *Sc. fasciatus* niger tomentosus-flavus; elytris fasciatis.
S. inf. t. 1. f. 4. Act. nidr. 4, 3. t. 16. f. 2, fi-
gura meis major.
467. *Sc. fulcatus* subater, elytris striatis; pedibus ferrugineis.
GEOFR. inf. Sc. 29. *
468. *Sc. atro-rubens* rufo-piceus, nitidus, elytris striatis; tibiis
anticis basin versus denticulatis. Act. nidr. 4, 2?

469. *Sc. rufipes* muticus, oblongus, piceus; antennis rufis; elytris striatis.
470. *Sc. tessellatus* niger, elytris lividis striatis nigro tessulatis. *Sc. fimetarius* β LIN. S. inf. t. 26. f. 8.
471. *Sc. variabilis* ater, elytris albo punctatis.
472. *Sc. squamularus* niger, thorace inæquali: lineola duplici abrupta; elytris abdomine brevioribus. *Sc. hemipterus* LIN.
473. *Sc. brunneus* testaceus, elytris striatis; thorace utrinque puncto notato. Aët. nidr. 4, 4.
474. *Sc. quadrimaculatus* niger oblongus; elytris maculis duabus rubris.
475. *Sc. bipunctatus* niger muticus, thoracis angulo antico rubro; elytris striatis flavis. * †
476. *Sc. gagates* niger, elytris striatis punctatisque. GEOFR. inf. Sc. 21. *
477. *Sc. tomentosus* piceus opacus, capite thoraceque nigro; elytris striatis pubescentibus. An *Sc. hispidus*. P. D. Atl. t. *
478. *Sc. lineatus* niger, muticus elytris striatis punctatisque: lineolis lividis. * †
479. COPRIS *nuchicornis* niger thorace rotundato, utrinque tuberculato; elytris obsolete fulvis, striatis & maculatis. S. inf. t. 73. f. 2 - 5. t. 96. f. 1.
480. *C. lunaris* niger thorace antice truncato, medio tuberculato, utrinque cornuto: cornu acuto, vel lunato; elytris fulcatis. P. D. Atl. 1, 2. S. inf. t. 63. f. 2, 3.
481. *C. subterraneus* thorace inermi glabro; capite tuberculis tribus; elytris striis crenatis. Species Scarabæi perill, a LINNE,

482. HISTER *unicolor* ater elytris striatis. Act. nidr. 4, 5.
t. 16. f. 4.
483. H. *bimaculatus* ater, elytris striatis : macula media rubra.
S. inf. t. 3. f. 9.
484. H. *pygmaeus* ater punctulatus ; pedibus piceis.
485. DERMESTES *lardarius* niger, elytris antice cinereis :
punctis atris. D. Klanner. S. inf. t. 42. f. 3.
486. D. *Pellio* niger, elytris punctis albis binis. S. inf.
t. 42. f. 4. variat elytris fuscis.
487. D. *violaceus* caeruleus, thorace villosus ; elytris striatis.
488. D. *typographus* fuscus, pilosus ; elytris striatis, postice
retusis. Act. nidr. 3, 383, 1.
489. D. *domesticus* niger thorace villosus elytris griseis margi-
ne nigris.
490. D. *paniceus* ferrugineus oculis rufis.
491. D. *scanicus* fuscus, thorace testaceo.
492. D. *psyllius* ovatus niger, abdomine obtuso ; thorace ely-
trisque marginatis.
493. D. *glaber* ovatus niger, elytris apice pedibusque brunneis.
494. D. *scarabæoides* ovatus, niger, glaber, elytris maculis
duabus rubris.
495. D. *murinus* ovato-oblongus, niger, tomentosus ; abdo-
mine piceo.
496. D. *pulicarius* niger, oblongus, elytris abdomine acuto
brevioribus.
497. D. *pedicularius* flavus, oblongus, elytris abdomine bre-
vioribus ; oculis nigris.
498. D. *ferrugineus* ferrugineus, semicylindricus ; elytris ab-
breviatis.

499. *D. Jesuita* oblongus niger, segmentis abdominis ciliis albis. * +
500. *D. vernalis* oblongus glaber, fuscus; antennis tarsisque flavis. * +
501. *D. salicinus* cylindraceus niger, pedibus brunneis. * +
502. ANTHRIBUS *glaber* ruber, elytris nigris, nitidis. * +
 Huic character *Anthribi* uti quoque primo clariss.
 GEOFFROI convenit, minus ejus tertio.
503. SCOLYTUS *punctatus* niger, thorace fossulato; elytris lineis quatuor elevatis: intervallo punctorum duplici serie. GEOFFR. inf. 1. t. 5. f. 5?
504. BYRRHUS *pertinax* niger, elytris striato punctatis.
Prinus LINN.
505. *B. fenestralis* castaneus, elytris punctato-striatis, oculis nigris. *Dermestes* LINN.
506. *B. rubiginosus* totus nigro-fuscus. B. 4. G. inf. 1, 112.
507. BRUCHUS *imperialis* subovatus cinereus, elytris fuscis: macula futuræ alba, pinnata.
508. Br. *Furunculus* oblongus, testaceus, alatus; thorace trifulcato; elytris concoloribus, immaculatis. Mas sequentis?
509. Br. *Fur.* ovatus testaceus, subapterus; thorace trifulcato; elytris rufis fasciis duabus albis. *Bog-Moll.* Act. nidr. 3, 12. APH. 1, 414. Variat elytris pilis hirtis punctisque quatuor albis.
 Species *Prini* in Systemate Linn. at ob articulos antennarum æquales haud æque exacte.
510. MELOLONTHA *quadripunctata* nigra, elytris fulvis: punctis quatuor nigris. Act. nidr. 4, 10, t. 16. f. 6. *Chrysomela* LINN.

511. *M. bimaculata* nigra, villosa; elytris punctis duobus rubris. * +
512. ANASPIS *murina* oblonga, nigra; elytris pedibusque flavis. *Chrysom.* LINN.
513. CISTELA *Pilula* ovata nigra, subtomentosa. I. *Guld. vorta.* Isl. R. 688, 1. S. inf. t. 95. f. 3.
514. *C. stoica* ovata, nigra, abdomine ferrugineo. * +
515. *C. nizens* ovata, oricalcica, abdomine pallido. * +
Cistela GEOFFROI, *Byrrhus* LINNÆI.
516. ANTHRENUM *Scrophulariæ* niger, squamulis albis, tibiis flavis. D. *Skial-Bassé.* APH. 7, 255.
517. A. *Museorum* nebulosus, elytris striato-punctatis.
Anthrenus GEOFFROI, *Byrrhus* LINNÆI.
518. CRYPTOCEPHALUS *fericeus* cæruleo-viridis; antennis tarsisque nigris.
519. Cr. *parvulus* cæruleus antennarum basi maculaque oris pallida. GEOFF. inf. 1, 8.
520. Cr. *quadriguttatus* niger, elytris striatis margine exteriori apiceque macula rubra.
521. Cr. *sexpunctatus* ater, thorace elytrisque rubris: maculis marginalibus nigris.
522. Cr. *nitens* subtus ater, supra cæruleus; antennarum basi maculaque oris pedibusque flavis.
523. Cr. *Coryli* thorace elytrisque testaceis; pedibus nigris.
524. Cr. *bipunctatus* thorace nigro, nitido; elytris rubris: punctis duobus nigris; antennis longis.
525. Cr. *obscurus* thorace pedibusque nigris.
Chrysomela species *Equitis* a LINNÆ.

526. BUPRESTIS *nitidula* thorace marginato, utrinque depresso ; corpore nitidissimo.
527. *B. quadripunctata* atra , thorace punctis quatuor transversim impressis.
528. *B. minuta?* nigro-ænea, thorace subtrilobo ; elytris fasciis undulatis, villosis-argenteis.
529. *B. viridis* æneo-virescens, elytris linearibus ; corpore elongato. S. inf. t. 67. f. 9.
530. *B. varicornis* nigricans, villosus ; thorace utrinque lobato ; elytris acutis. * †
531. ELATER *cruciatus* niger, thorace abdomineque utrinque rubro ; elytris fulvis ; cruce nigra.
532. *E. sanguineus* niger, elytris rubris. S. inf. t. 11. f. 8, 9.
533. *E. ruficollis* niger, thorace rubro. S. inf. t. 31. f. 3.
534. *E. castaneus* niger, thorace villosis ; elytris flavis, apice nigris. Act. nidr. 4, 21. S. inf. t. 31. f. 2, 4. t. 11. f. 9.
535. *E. aterrimus* ater, thorace opaco ; pedibus fuscis.
Variat antennis tarsisque rufis.
536. *E. niger niger*, nitidus, pubescens.
Variat thorace undique pubescente, striis elytrorum subpunctatis, & unguibus rubris ; hæc iterum pedibus fuscis, margine & apice abdominis rufis.
537. *E. pullus* niger nitidus, pubescens ; elytris punctatis ; pedibus brunneis. * †
538. *E. subfuscus* niger, elytris fuscis ; abdomine rufo. Fn. Fridr. 169. * †
Variat totus pubescens, abdomine toto rubro.

539. *E. chrysomelinus* niger thorace rubro fulcato; elytris tarsisque flavis.
540. *E. badius* niger, elytris, antennis pedibusque castaneis. *
Fn. Fridr. 172. GEER inf. 4. t. 5. f. 19.
Variat corpore nitido, thorace subtus abdominisque apice & lateribus rufis; alia varietas thoracæ toto rufo, elytrorum sutura nigra.
541. *E. pectinicornis* aeneo-viridis; antennis nigris. Act. nidr. 5, 23. S. inf. t. 5. f. 36. t. 2. f. 5.
542. *E. balteatus* ater elytris antice denudatis, rubris. Act. nidr. 4, 22.
543. *E. livens* niger, thoracis glaberrimi margine antico rubro; elytris testaceis.
544. *E. sexmaculatus* niger, obscurus villo griseo; pedibus fuscis. Fn. Fridr. 171. * +
545. *E. lugubris* supra ater, opacus, subtus niger. * +
546. *E. obscurus* fuscus thorace elevato; elytris striato-punctatis; intervallis rugolosis. Act. nidr. 4, 24; t. 16. f. 10?
Variat corpore nigro & fusco, glabro vel pubescente, supra opaco vel subnitente; elytris castaneis, lividis, fuscis, vel nigris; antennis fuscis & rufis.
547. *E. tessellatus* villoso-murinus; antennis tarsisque rufis.
S. inf. t. 4. f. 6, 7.
548. *E. marginatus* rufo-fuscus, pedibus elytrisque flavis: margine futuraque fuscis. Act. nidr. 3, 16.
Variat margine elytrorum minus fusco, thorace pubescente; & alius longior elytris immaculatis.

549. *E. æneus* cærulescenti-æneus, thorace viridi; unguibus pedum rubris. Act. nidr. 3, 18. t. 4. f. 6.
Pedes in mare nigri, in fœmina ferruginei sunt.
550. *E. Sialandicus* purpureo-æneus pilis griseis undique adpressis. Fn. Fridrichsd. 170. * †
551. *E. flavipes* rufus, pubescens, pedibus luteis. * †
552. *E. linearis* thorace nigro lateribus rufis; elytris testaceis linearibus.
553. *E. sputator* thorace fusco nitido; elytris testaceis; corpore nigro.
554. *E. minutus* thorace nigro nitido; elytris nigris, obscuris.
Spring-Basse, Smaller, Smelder nom. gen.

* Thorace depresso.

555. THELEPHORUS *sanguineus* niger, thorace utrinque; elytrisque totis rubris. S. inf. t. 24. f. 1. Lamp. L.
556. *Th. fuscus* niger, marginibus thoracis lateralibus, abdomineque rufis. Fn. Fridr. 143. S. inf. 16. f. 10.
557. *Th. nigricans* niger, thoracis marginibus, ore, antennis pedibusque luteis. Fn. Fridr. 144. S. inf. t. 16. f. 13.
558. *Th. obscurus* niger, marginibus thoracis abdominisque lateralibus rufis. S. inf. t. 16. f. 8. Act. nidr. 3, 15. t. 6. f. 5.
559. *Th. opacus* niger, thorace, capite, pedibusque luteis. Fn. Fridr. 144. β. S. inf. t. 16. f. 9.
560. *Th. fasciatus* niger, elytris maculis quatuor rubris. S. inf. t. 189. f. 3.
561. *Th. biguttatus* niger, elytris apice; abdomine lateribus flavis. Act. nidr. 4, 19.

562. *Th. testaceus* niger, elytris: thoracis margine laterali, pedibusque luteis. Act. nidr. 4, 20.
563. *Th. bidentatus* niger, thorace, abdomine tibiisque rubris. * †
564. *Th. rufus* totus rufus, epigastrio alisque nigris.
565. *Th. bimaculatus* rufus, elytris testaceis apice nigris. Geer inf. 4. p. 71.
566. *Th. lividus* testaceus, femoribus apice, tibiisque nigris. Act. nidr. 4, 19. t. 16. f. 9?
567. *Th. minimus* flavus, elytris nigricantibus apice sulphureis. Act. nidr. 3, 16.
568. *Th. æneus* viridi-æneus; elytris extrorsum rubris.
569. *Th. bipustulatus* viridi-æneus, elytris cæruleis apice rubris.

* * Thorace teretiufculo.

570. *Th. flavescens* niger, elytris attenuatis testaceis; femoribus posticis clavatis, arcuatis. Necdalis LIN.
571. *Th. virescens* opacus, elytris subattenuatis.
572. *Th. cæruleus* virens, elytris cæruleis; antennis nigris.
573. *Th. sericens* viridissimus; elytris attenuatis, divaricatis. * †
574. *Th. Cardiacæ* æneo-ater, thorace lateribus, elytris apice rubris.
575. *Th. arbustorum* viridi-æneus; ore apiceque elytrorum rubris. * †
576. *Th. plumbens* nigro-æneus, pilosus; tibiis rufis. * GEOFR. inf. p. 179. Cicindela 17.
577. *Th. pullus* nigro-cæruleus, pilosus. Fn. Fridr. 156. * †
Ramalia fagina perforat, ac in pulverem redigit.
578. *Th. parvulus* flavus, oculis fronteque nigris; elytris nigricantibus. Geer inf. 4. p. 72.

579. *Th. lignosus* niger, elytris pedibusque luteis. Fn. Friedrichsd. 155.
580. *Th. quadripunctatus* testaceus, fronte punctis quatuor; thorace macula nigris. * †
Tbelephori Cantharidis LINN. species.
581. LAMPYRIS *noctiluca* nigro-fulca. D. St. *Hans Orm, Glands-Flue.* APH. 2, 450; 4, 112.
582. PELTIS *quadripunctata* nigra thoracis lateribus elytris-que flavis, maculis quatuor coleopterorum nigris.
583. *P. thoracica* nigra, clypeo rufo, emarginato; elytrorum linea extima elevatori finuata. S. inf. t. 75. f. 4. Act. nidr. 3, 384. t. 6. f. 1.
584. *P. obscura* nigra, clypeo truncato elytrorum lineis tribus elevatis; punctis inæqualibus.
585. *P. opaca* nigra supra murina, tomentosa; clypeo truncato; elytris lineis elevatis subternis; unguibus rubris. S. inf. t. 93. f. 6.
586. *P. scabra* nigra, fronte pube rufa; thorace antice emarginato, elytris-que tuberculis depressis nitidis. S. inf. t. 93. f. 4.
587. *P. atrata* nigra, clypeo antice rotundato, nitido; elytrorum lineis tribus abbreviatis: spatio interjecto rugoso.
588. *P. grossa* nigra, clypeo antice emarginato, postice lineari; elytris punctatis: lineis elevatis tribus. S. inf. t. 75. f. 3.
589. *P. sabulosa* nigra, supra cinerea; clypeo emarginato; elytris lineis tribus utrinque tuberculatis. Act. nidr. 3, 386.

590. *P. littoralis* atra, clypeo orbiculato, nitido; elytris abdomine brevioribus.
591. *P. bipustulata* nigra elytrorum punctis binis pedibusque rufis. Geer inf. 4. t. 6. f. 22, 23.
592. *P. cadaverina* nigra, thorace ferrugineo; elytris flavicantibus; puncto & maculis rivularibus nigris. * +
593. *P. confusa* nigra, clypeo tomentoso, antice & postice emarginato; elytris trilineatis pubescentibus. Fn. Fridr. 42. * +
594. *P. femorata* atra clypeo orbiculato nitido; femoribus posticis clavatis, denticulatis. * +
595. *P. undata* nigra, thorace punctato; elytris lineis tribus abbreviatis: spatio interjecto undulato. Fn. Friedrichsd. 37. * +
596. *P. dermestina* oblonga nigra, elytris testaceis: striis transversis flexuosis, nigris. * +
597. *P. villosa* nigricans, tomento subflavo; ore antennis pedibusque rufis. * +
598. *P. scutellata* nigricans, elytris pedibusque testaceis. * +
599. *P. truncatella* rufa, glabra, thorace emarginato; oculis nigris. * +
600. *P. ferruginea* rufa, clypeo emarginato elytrisque striatis nigro maculatis. S. inf. t. 40. f. 7.
601. *P. depressa* ferruginea capite nigro; elytris maculis pallide luteis.
602. *P. arborea* oblonga ferruginea, pilosa, punctata; elytris nigris basi flavicante. Affinis *S. succinata* LIN.
603. *P. lineata* subflava, thorace elytrisque lineis elevatis cinereis. * +
604. *P. astiva* testacea subtomentosa; thorace emarginato; oculis nigris.

605. *P. padina* fulva, tomentosa; oculis nigris. * †
606. *P. aquatica* viridi-ænea, thorace longitudinaliter rugoso; elytris punctatis striatis; pedibus flavis. Act. nidr. 3, 387.
607. *P. seminulum* nitidissima, brunnea, elytris hemisphæricis. * †
Species *Silphæ* Equitis a LINNÆ.
608. CASSIDA *viridis* nigra, supra viridis; pedibus luteis. S. inf. t. 27. f. 5.
609. *C. nobilis* nigra, supra grisea, linea punctoque elytrorum oricalcico. S. inf. t. 96. f. 6.
610. *C. nebulosa* nigra, supra pallida, elytris striatis: punctis sparsis, nigris. Sch. inf. t. 27. f. 4.
611. *C. sanguinolenta* nigra, supra viridis; scutelli regione coccinea. * †
612. *C. rubiginosa* nigra, supra viridiis, tibus tarsisque luteis *
Skiold-Bille nom. gen.
613. COCCINELLA *minima*, tota atra. * †
614. *C. pusilla* thorace nigro; elytris flavescens, impunctatis. * †
615. *C. impunctata* nigra, supra pedibusque rubris; elytris puncto nullo.
* Punctis nigris.
616. *C. I-punctata* coleoptis flavescens; puncto communi nigro.
617. *C. II-punctata* nigra, thoracis lateribus albis; elytris flavis; punctis nigris duobus. S. inf. t. 9. f. 9. Act. nidr. 4, 6.
618. *P. IV-punctata* nigra, thoracis lateribus albis; elytris rubris; punctis nigris quatuor.

619. *C. marginella* nigra, thorace luteo punctis quinque; elytris flavis margine luteo: punctis quatuor nigris. P. D. Atl. 1. t. 29. C. 4-punctata. *
620. *C. V-punctata* nigra, thoracis angulis anticis albis; elytris rubris: punctis nigris quinque. S. inf. t. 9. f. 8.
621. *C. hieroglyphica* coleoptris luteis; maculis duabus nigris longitudinalibus, sinuatis.
622. *C. VI-punctata* nigra thorace luteo punctis quinque; elytris fulvis: punctis sex nigris, in triangulum dispositis. * †
623. *C. VII-punctata* nigra, thorace angulis anticis albis; elytris rubris: punctis nigris septem. S. inf. t. 9. f. 7. Act. nidr. 3, 388.
624. *C. VIII-punctata* nigra, thorace testaceo; elytris rubris: punctis nigris octo. Fn. Frid. 50. * †
625. *C. IX-punctata* nigra, elytris rubris: punctis nigris novem.
626. *C. X-punctata* nigra, thorace albo punctis septem; elytris rubris punctis nigris decem.
627. *C. XI-punctata* nigra, thoracis angulis anticis albis, elytris rubris: punctis nigris undecim. Act. nidr. 3. t. 6. f. 2.
628. *C. XII-punctata* nigra, thorace flavo punctis quinque; elytris rubris: punctis nigris duodecim. Vix 12-punct. LINN.
629. *C. XIII-punctata* nigra, thorace luteo: macula media punctoque utrinque nigro; elytris rubris: punctis nigris tredecim. Act. nidr. 4, 7.
630. *C. tessulata* lutea, thorace macula tetraloba, elytris quatuordecim tetragonis nigris, saepe contiguis. S. inf. t. 62. f. 6. Cocc. 14-punct. LINN.

631. C. XIV-*punctata* nigra, thorace flavo punctis quinque ; elytris rubris : punctis nigris quatuordecim. * †
632. C. XIX-*punctata* lutea, thorace punctis sex ; elytris novemdecim nigris.
633. C. XXII-*punctata* lutea, thorace punctis quinque : elytris viginti duobus nigris.
634. C. XXIII-*punctata* nigra , thorace maculato, elytris rubris : punctis viginti tribus nigris.
635. C. XXIV-*punctata* nigra , thorace maculato elytris rubris : punctis viginti quatuor nigris.
636. C. *conglobata* coleoptris rubris : punctis nigris plurimis subcontiguis.
637. C. *conglomerata* coleoptris flavescentibus : punctis nigris plurimis contiguis.
638. C. *ocellata* nigra, thorace albo maculato ; elytris flavis aut rubris : punctis nigris, annulatis.

Variat punctis omnibus nigris, quibusdam luteo-annulatis, & punctis macularibus flavis absque puncto medio.

* * Punctis albis.

639. C. XIV-*guttata* , rufa, thorace duobus : elytris punctis quatuordecim albis. S. inf. t. 9. f. 11.
640. C. XVI-*guttata* lutea, thorace punctis sex sulphureis ; elytris punctis tredecim albis.
641. C. *oblongo-guttata* rufa, thorace ex albo-virente medio livido ; elytris fulvis : lineis lutefcentibus. S. inf. 3. f. 14.

* * * Punctis rubris.

642. C. II-*pustulata* nigra, abdomine, elytrorumque maculis duabus sanguineis.

643. *C. IV-pustulata* nigra, abdomine elytrorumque maculis quatuor rubris.
644. *C. X-pustulata* nigra, maculis elytrorum decem pedibusque fulvis.
645. *C. XII-pustulata* coleoptris nigris punctis duodecim flavis; ultimo in singulo elytro hamato. P. D. Atl. I. t. 29.
646. *C. XIV-pustulata* coleoptris nigris: punctis flavis quatuordecim.
647. *C. cincta* nigra, elytrorum maculis quatuor summoque margine rubris. S. inf. t. 30. f. 16, 17. *
648. *C. fasciata* nigra, capite, abdomine elytrorumque serie transversali rubra. GEOFR. Coc. 26. *

***** Punctis flavis.

649. *C. didyma* nigra, thorace utrinque, margine maculaque elytrorum, ac pedibus flavis. An *C. bimaculata*, P. D. Atl. I. t. 29. ? * †
650. *C. pantherina* coleoptris nigris: punctis flavis octo, *Ager-Höne, Mari-Höne* nom. gener.
651. GYRINUS *nator* niger, elytris striatis; pectore anoque rufis; pedibus luteis. *Vand-Loppe, Lille Vand-Torbist.* Act. nidr. 4, 27, t. 16, f. 13. APH. 7, 246.
652. *G. villosus* subtus luteus, supra cinereus, pubescens. * †
653. HYDROPHILUS *piceus* niger antennis fuscis. *Storé Vand-Torbist.* S. inf. t. 33. f. 1, 2. APH. 7, 244. 8, 362. WILSE *Fridericiæ Beskr.* 186.
654. *H. caraboides* niger nitidus, antennarum caule luteo. S. inf. t. 33. f. 10.

655. *H. fuscipes* niger, elytris striatis: margine pedibusque lividis. Variat totus niger, palpis & tarsis fuscis.
656. *H. luridus* lividus, capite æneo; thorace utrinque flavo; elytris striatim punctatis; maculis, abdomineque nigris. GEER inf. 4. t. 15. f. 1, 2.
657. *H. obscurus* lividus, abdomine nigro; elytris nitidis confertim punctatis. GEOFR. inf. p. 184. DYT. 5. *
658. *H. pusillus* niger, elytris lavissimis; antennis tarsisque fuscis. * †
659. *H. Pilula* ater supra nitidus dense punctatus. GEOFR. inf. p. 184. Hydroph. 3. *
660. *H?* *chrysomelinus* niger, thorace utrinque, pedibus, elytris striatis, lividis. Chrysomela *minuta* LIN.

Figura *Coccinella* est, at non tantum facie, sed revera *Dyticus* vel *Hydrophilus* est; pedes enim natatorii & villosi; tarsi quidem unguiculati sunt, at hoc pluribus *Hydrophilis* commune; antennæ ne armato quidem oculo in mortuis apparent, hinc an huic vel sequenti generi substituendus sit, ambigo.

Species *Dytisci* perillustris a LINNE.

* Scutellati.

661. *DYTICUS latissimus* niger, marginibus luteis; elytris dilatatis, glabris.
662. *D. amplissimus* niger, marginibus luteis; elytris dilatatis, fulcatis. * †

Fœminam præcedentis, facile crederem, nisi obstaret auctoritas FRISCHII inf. 2. t. 7. f. 1, 2. qui historiam *latissimi* dedit, sexusque differentiam in sola magnitudine patellisque pedum primorum posuit, fulcorum omnino ignarus, cum tamen differentiam *latissimi* a *semistriato* in elytris hujus fœminæ fulcatis statuerit.

Cyprinos vulnerat ; vivumque *Hydrophilum picum* dilacerare vidi.

663. *D. marginalis* flavicans ; supra nigro-virescens , marginibus thoracis omnibus elytrorumque extimis flavis. S. inf. t. 8. f. 8. Geer inf. 4, 391, 2. t. 16. f. 2.

Hujus individua patellis pedum primorum destituta & instructa invenio, hinc *D. semifistriatus*, quod volunt auctores, vix fœmina *marginalis* est.

664. *D. virens* flavicans ; supra obscure virens, margine thoracis elytrorumque extimo flavo. Geer inf. 4, 396, 3. *

A præcedenti tantulum differt, ROESEL tamen, qui ejus historiam & figuram inf. aquat. 2. t. 2. dedit ; distinctam a *marginali* speciem pronunciat.

665. *D. semifistriatus* flavicans ; supra niger, marginibus thoracis omnibus, elytrorumque extimo flavis : fulcis viginti dimidiatis. S. inf. t. 8. f. 7.

666. *D. semifulcatus* fuscus ; supra niger, margine thoracis elytrorumque extimo flavo ; fulcis viginti dimidiatis. Frisch. inf. 2. t. 7. f. 4.

Præcedenti nimis affinis est, ac in utroque tamen pedes primores absque patellis reperi.

667. *D. cinereus* nigricans, thoracis medio, margineque omni, elytrorumque extimo flavis. Act. nidr. 4, 25, t. 16. f. 11. S. inf. t. 90. f. 7 ; t. 3. f. 3. *D. cinereus* & *fulcatus* LIN.

Immortalis ROESEL, qui *cinerei* & *fulcati* historiam inf. aquat. 1. t. 3. f. 6 & 7. dedit, & alii eos copula junctos viderunt, perillustri tamen à LINNE & clariss. GEOFFROI dubii specie differentes habent ; quotquot ego elytris glabris vidi, patellis instruebantur, quos

quos vero elytris fulcatis, absque patellis
visi sunt; litem denique ROESÉLIi judicium
magni ponderis componere videtur.

668. *D. transversalis* niger; thorace utrinque fasciaque antica;
elytris margine, lineaque transversa baseos flava.
P. D. Atl. I. t. 29. *

669. *D. cinctus* niger margine extimo thoracis & elytrorum
flavo. * †

Individua simillima patellis instructa & destituta
cepi.

670. *D. bipunctatus* niger, pedibus punctisque duobus apice
elytrorum ferrugineis. Fn. Fridr. 194. * †

671. *D. lacustris* flavicans, margine thoracis fulvo; elytris
punctis sparsis. * †

672. *D. bipustulatus* ater, antennis palpisque ferrugineis.

Variat pedibus totis piceis, punctisque binis fer-
rugineis in capite juxta thoracem; hæc plu-
ribus communia sunt.

673. *D. piceus* niger, corpore subtus margineque thoracis ely-
trorumque ferrugineo. * †

674. *D. fætidus* ferrugineus, supra niger; margine thoracis
elytrorumque extimo flavo. * †

675. *D. uliginosus* ater, antennis pedibus elytrorumque mar-
gine extimo ferrugineis.

Variat margine thoracis exteriori lutescente.

676. *D. Comma* flavicans, supra nigro-æneus, margine exte-
riore lineolaque elytrorum lutescente. * †

677. *D. quadripunctatus* ferrugineus, elytris nigris; fascia,
macula, punctisque quatuor albis. * †

Variat striis quatuor punctatis in singulo elytro,
piloque griseo e quovis puncto procum-
bente.

768. *D. biocellatus* rufus, elytris æneis in longitudinem albo maculatis. * †
769. *D. granularis* niger, elytris lineis quatuor flavis; pedibus rufis.
770. *D. bilineatus*, niger antennis tarsisque rufis. * †
771. *D. roridus* flavus, thorace macula media, elytris atomis nigris irroratis. * †
Specimen cum patellis & aliud absque iisdem dedit Experientis. Askow.
772. *D. impressus* nigro-æneus nitidus; antennis, pedibus, punctisque duobus apice elytrorum ferrugineis. * †
773. *D. striatus* ater, alytris giluis, transversim striatis; margine flavo.
774. *D. palustris* niger lævissimus; elytris lituris duabus lateralibus albidis.

* * Exscutellati.

775. *D. maculatus* flavicans, capite thoraceque postice, striis maculisque elytrorum nigris.
776. *D. erythrocephalus* niger, capite pedibusque rufis.
Variat margine elytrorum exteriore rufo, ac elytris pubescentibus.
777. *D. grossus* subglobosus rufus; oculis nigris. GEOFR. inf. I. p. 191, 10. An *D. ferrugineus*, *ovatus*, *minutus* LIN.? variat elytris fuscis, nitidis, ac rufis, opacis.
778. *D. gilvus* flavicans, capite thoraceque virente; elytris obscuris lævibus. GEOFR. inf. I, 191, 11.
779. *D. crassicornis* fulvus, antennis subclavatis; elytris fuscis. Geer inf. 4, 402, 10. *

Mares, ut opinor, antennis medio incrassatis, ac quasi fractis aut geniculatis; tibiis anticis clavatis, denteque introrsum notatis, femoribus apice nigris, dilatatis & excavatis, ac denique macula pectorali nigra intra oculum quemvis a fœminis discrepant; ultra viginti quatuor examini subjeci.

780. *D. punctatus* ovatus rufus, thoracis medio nigro; elytris fuscis: margine inferiore punctoque baseos flavis. * †
781. *D. Cimicioides* virens, elytris vitrescentibus: margine inferiore & maculis albis. * †
782. *D. rufipes* ovatus ater, pedibus antennarumque basi ferrugineis; elytris punctatis subpubescentibus, GEOFR. inf. DYT. 9?
783. *D. velox* ovatus rufus, elytris striis octo fuscis. * †
784. *D. parvulus* niger thorace antice flavo; elytris sulco abrupto; pedibus piceis. * †
785. *D. rufifrons* niger, thorace utrinque; elytris basi lateribusque flavis; capite pedibusque rufis. Aët. nidr. 4, 26. t. 16. f. 12.?
786. *D. punctulatus* rufus, elytris luteis disco macula communi nigra, sinuata. * †
787. *D. Curculinus* flavicans, thorace punctato; elytris pallidis, nigro maculatis, striato-punctatis. GEOFR. inf. 1, 191, 12. *
788. *D. pusillus* ovatus niger, antennis basi pedibusque ferrugineis, elytris absque punctis. * †
- An *Brunnkluka*. Isl. R. 688. d?
789. *D. quadripustulatus* niger, elytris maculis quatuor flavis; pedibus rufis. * †

790. *D. linearis* ater, supra flavicans; thorace postice; elytris striis maculisque nigris. * †

Vand-Kalv nom. gener.

791. DIAPERIS *Boleti* nigra, elytris fasciis duabus dentatis, maculaque apicis flavis. S. inf. t. 77. f. 6. *Chrysom.* LINN.

* Alati.

792. TENEBRIO *culinaris* oblongus, ferrugineus; elytris striatis. S. inf. t. 66. f. 1.

793. *T. Foffor* niger, antennis pedibusque rufis; tibiis anticis palmato-digitatis.

794. *T. molitor* ater, elytris punctis distantibus striatis.

795. *T. astivus* niger, palpis pedibusque flavis. * †

796. *T. striatus* niger, abdomine subtus dense striato. * †

797. *T. culinaris* ferrugineus, elytris striatis.

798. *T. cursor* fuscus, thorace oblongo, tricarinato, rugoso, utrinque denticulato; elytris substriatis.

** Apteri.

799. *T. mortisagus* niger, elytris punctatis, apice mucronatis. S. inf. t. 37. f. 6. t. 60. f. 3.

800. *T. gibbus* niger lævis, thorace orbiculato, convexo, antice truncato.

801. *T. Caraboides* thorace ovali, marginato; coleoptris carinatis.

802. PRIONUS *coriarius* piceus, thorace utrinque tridentato. S. inf. t. 9. f. 1. *Cerambyx* LINN.

* Tho-

* Thorace quadrato : antice & postice subæquali.

803. *CARABUS coriaceus* ater, elytris rugosis. S. inf. t. 36.
f. 1. t. 141. f. 1. Act. nidr. 3, 20. P. D.
Atl. 1. t. 29.

804. *C. intricatus* violaceo-niger, elytris intricato-striatis punctatisque. P. D. Atl. 1. t. 29.

In System. Linn. deest.

805. *C. granulatus* niger, supra æneus, elytris convexe striatis : interiectis tuberculis elongatis, triplici serie. S. inf. t. 18. f. 6. t. 156. f. 4.

Variat basi antennarum & femoribus ferrugineis ; utraque iterum articulis tarforum anticorum dilatatis (an maris ?) spongiosis, ac elytris apice erosis.

806. *C. clathratus* niger, elytris sulcis tribus : punctis excavatis æneis.

807. *C. nitens* elytris porcatis : striis passim interruptis sulcisque scabriusculis inauratis,

808. *C. hortensis* niger, elytris dense striatis punctisque æneis excavatis : triplici serie. Act. nidr. 31, 21. t. 6. f. 7.

809. *C. nemoralis* niger, elytris æneis, rugosis : punctis cavis triplici serie. Fn. Fridr. 211. * †

Variat tarsis anticis spongiosis ; coloreque thoracis & elytrorum obsolete purpureo.

810. *C. violaceus* niger, thorace subviolaceo ; elytris læviusculis. Act. nidr. 4, 29. S. inf. t. 3. f. 1. t. 88. f. 1.

Variat margine thoracis & elytrorum e violaceo purpurascente, uti quoque tarsis anticis spongiosis.

811. *C. quadrimaculatus* luteus, thorace rufo ; elytris elongatis, testaceis : maculis quatuor albis. P. D. Atl. 1. t. 29.

812. *C. fenestratus* niger, elytris fuscis : maculis obliquis flavis, fenestratis. * †
813. *C. Crux minor* niger, glaber; thorace, pedibus elytrorumque basi & apice luteo-rufis. S. inf. t. 18. f. 8.
814. *C. punctatus* niger, tibiis tarsisque piceis; elytris punctis impressis; serie flexuosa. * †
815. *C. cupreus* niger, supra æneus, antennis basi rubris.
 Variat punctis tribus in singulo elytro inter striam secundam & tertiam impressis; alia varietas puncto unico in secunda stria.
816. *C. rufipes* niger, elytris æneis; pedibus antennisque fulvis. * †
817. *C. virens* niger, supra æneo-viridis. L. inf. t. 18. f. 4. *
818. *C. piceus* ater, antennis pedibusque piceis.
819. *C. nigricans* ater, elytris, antennis palpis pedibusque piceis. * †
820. *C. niger* ater, opacus; palpis antennisque fulvis; tibiis tarsisque ferrugineis. GEOFR. inf. I. p. 160. BUPR. 37. *
821. *C. lividus* niger, margine elytrorum lato, apiceque & pedibus fordide flavis.
822. *C. leucophthalmus* niger, thorace lineolis quatuor posticis excavatis. Act. nidr. 4, 28. S. inf. t. 18. f. 2.
 Viginti quidem exemplaria examini subjeci, eximiam thoracis varietatem vel differentiam miratus; in quibusdam enim medio $2\frac{3}{4}$, postice $2\frac{1}{2}$ lin. latus, in aliis medio $2\frac{1}{4}$, postice adeo coarctatus, ut latitudo $1\frac{1}{2}$ lin. non excedat, cætera tamen cum convenient, vix species arbitror.
823. *C. agilis* piceus, capite, thorace, elytrisque striatis, nigris. Act. nidr. 4, 32. * †

824. *C. varius* niger, elytris striatis; antennis basi rubris.
GEER inf. 4. p. 98, 15. *
825. *C. pubescens* niger, tomentosus; elytris striatis; antennis,
palpis, pedibusque fulvis. GEOFR. inf. 1. p. 160.
BUFR. 38. *
826. *C. ruficornis* niger, glaber, elytris striatis; antennis pal-
pis, pedibusque fulvis. GEOFR. 1. p. 147. B. 9. *
827. *C. caruleus* niger, elytris cyaneis; antennis, palpis, pe-
dibusque fulvis. * †
828. *C. similis* niger, thorace postice utrinque excavato; ely-
trorum striis subpunctatis. * †
829. *C. obscurus* niger, elytris pedibusque obscure testa-
ceis. * †
830. *C. fulvus* totus flavus, nitidus; elytris striatis. GEER
inf. 4. p. 96, 11? Döm. FOLTMAR reperit. *
831. *C. melanocephalus* ferrugineus, capite, elytris abdomine-
que nigris. Act. nidr. 3, 22.
832. *C. aestivus* flavus, capite ferrugineo; thorace elytrisque
nigris. * †
833. *C. minimus* thorace subnigro; pedibus antennis elytris-
que striatis, fuscis. Fn. Fridr. 212. * †
- *** Thorace cordiformi; postice angustiore.
834. *C. cephalotes* niger lævis, thorace oblongo, postice coar-
ctato. S. inf. t. 11. f. 1.
835. *C. inquisitor* viridis, elytris aeneis rugose striatis; punctis
triplici serie; pedibus antennisque nigris.
- Variat supra totus niger margine elytrorum viridi.
836. *C. meridianus* niger, elytrorum basi, futura, pedibusque
testaceis.

837. *C. flexilis* flavicans, capite nigro, elytris lividis. A&.
nidr. 4, 30. * †
838. *C. cærulescens* viridi-cæruleus; antennis basi tibiisque
rufis. S. inf. t. 18. f. 3.
839. *C. XII-punctatus* æneus, capite thoraceque viridi; elytris
cupreis; punctis sex longitudinaliter impressis;
pedibus nigris.
840. *C. bimaculatus* niger; capite, thorace elytrisque viridi-
bus; macula bascos pedibusque fulvis. * †
841. *C. lævis* æneus, capite thoraceque viridi; elytris cupreis
absque punctis; pedibus piceis. * †
842. *C. VI-punctatus* niger, supra æneus, elytris punctis tri-
bus longitudinaliter impressis; pedibus piceis. * †
843. *C. cursor* niger, antennis pedibusque ferrugineis; elytris
striato-punctatis. GEOFR. inf. 1. p. 146. BUFR. 8. *
844. *C. ustulatus* niger elytris fuscis: maculis quatuor pedi-
busque flavis.
845. *C. marginatus* niger, elytris margine tibiisque testaceis.
P. D. Atl. 1. t. 29.
846. *C. dorsalis* flavus, elytris striatis, capite, thorace macu-
loque apicis elytrorum viridi. P. D. Atl. 1. t. 29.
BR. Inf. Sial. p. 29. *
847. *C. vernalis* niger, antennis, palpis pedibusque flavis;
elytris striato-punctatis. * †
848. *C. pullus* niger, elytris striatis; pedibus piceis. * †
849. *C. bimaculatus* nigro-cæruleus; elytris flavis: macula
didyma, fusca. * †
850. *C. vaporariorum* nigricans; antennis, thorace, pedibus,
elytrisque antice ferrugineis.
851. *C. ater* niger, elytris striatis; unguibus subferrugi-
neis. * †

852. *C. spinipes* niger, elytris æneis; tibiis anticis medio incisfis.

A Carabo spinipede clarif. SCOPOLI diversus est, an etiam a Car. perillustri a LINNE? nomen hujus specificum pluribus convenit, nec ulla ulterior descriptio exstat.

853. *C. multi-punctatus* nigro-æneus, elytris punctis impressis inæqualibus.

854. *C. latus* niger pedibus antennisque rufis. Act. nidr. 3, 23.

855. *C. ferrugineus*, thorace glaberrimo.

856. *C. cyanocephalus* thorace pedibusque ferrugineis; elytris capiteque cyaneis.

857. *C. atrorufus* ater, subtus rufus, elytris mollibus. Act. nidr. 4, 31. * †

*** Thorace triangulari; postice latiore.

858. *C. vulgaris* niger, supra nigro-æneus; antennis basi fulvis; tibiis piceis. I. *Færn-Smidur*. Isl. R. 688. e. Act. nidr. 3, 24.

Variat ater totus, antennis basi fulvis, pedibus piceis; hic iterum pedibus totis luteis.

859. *C. oricalcicus* pallide flavus, supra æneus. * †

**** Thorace orbiculato.

860. *C. feticornis* niger, elytris æneis striato-punctatis; antennis fetiferis. GEOFR. inf. 1, 147. BUFR. 10. *

861. *C. crux major* niger, pubescens, maculis elytrorum quatuor fulvis. S. inf. t. 1. f. 13.

Skov-Tigger nom. gener. *Bobbe* APH. 1, 407.

862. *CICINDELA campestris* viridis; elytris punctis decem albis.

863. *C. hybrida* supra fusco-viridis; elytris fascia undulata, lunulisque quatuor albis.
864. *C. riparia* æneo-fusca; elytris scarificatis.
865. *C. Danica* nigra, supra fusco-ænea; elytrorum striis lateralibus remotis; dorso speculifero. Fn. Fridr. 178. *
866. *C. aquatica* nigra, nitida; supra fusco-ænea; elytrorum striis æqualiter distantibus; pedibus rufo-fuscis. Fn. Fridr. 177.
- Huic descriptio Cicind. aquat. Fn. Svéc. 752. convenit, precedenti vero definitio Cicind. aquat. Syft. 14, adjecto scilicet novo caractere: *capite striato*; utraque satis distincta species.
867. *C. punctata* nigra, supra subænea; elytris striatis: punctis impressis quatuor; pedibus flavo fuscis. Fn. Frid. 179. *
868. *C. flavipes* obscure ænea; elytris subnubulosis; pedibus luteis.
869. CANTHARIS *vesicatoria* viridissima nitens; capite postice gibbo; antennis nigris. D. *Spanisk-Flue*. S. inf. t. 47. f. 1. Aph. 7, 534. *Meloe* LINN.
870. *C. lutea* subtus atra, supra fulva; elytrorum apicibus nigris. Fn. Fridr. 157.
871. *C. melanura* fulva, oculis antennis apiceque elytrorum nigris.
872. PYROCHROA *purpurata* nigra, capite, thorace, elytris saturate rufis. S. inf. t. 90. f. 4. Canth. L.
873. *P. ceramboides* nigra, thorace triangulati; elytris castaneis. Chrysom. LIN.

874. PTILINUS *cylindricus* niger, antennis, pedibus rufis; abdomine elytrisq̄ fuscis. *Ptinus pectinicornis* LIN. *Ptilinus* I. GEOFR.
875. CHRYSOMELA *grossa* ovata, atra, subtus violacea; tarsis spongiosis, subtus fuscis. S. inf. t. 126. f. 1.
876. Chr. *Göttingensis* ovata, violacea; tarsis ferrugineis.
877. Chr. *hemorrhoidalis* ovata, violacea, punctata; ano rubro.
878. Chr. *hemoptera* ovata, violacea; alis rubris.
879. Chr. *collaris* ovata, nigra; thorace lateribus luteo: puncto nigro; elytris aeneis, nitidis.
880. Chr. *similis* ovata, nigro-violacea; thorace lateribus, antennisque basi rubris; S. inf. t. 52. f. 11, 12?
Forte sexu tantum a præcedente diversa.
881. Chr. *Staphylen* ovata, castanea, oculis nigris. Act. nidr. 4, 9.
882. Chr. *polita* ovata, viridis; elytris castaneis. S. inf. t. 65. f. 9.
883. Chr. *sanguinolenta* ovata nigra, elytris rugosis, margine sanguineis. S. inf. t. 21. f. 15.
Minor elytris violaceis glabris, punctis substriatis.
884. Chr. *marginalis* ovalis violacea, thorace lateribus; elytris margine luteis.
885. Chr. *Fridrichsdalensis* ovata nigra, supra sanguinea; thorace unica: elytris octo maculis nigris, vel immaculatis. Fn. Fridr. 74. S. inf. t. 194. f. 4. *
886. Chr. *marginata* nigro-carulea, elytris margine flavis. Buprestis marginata. Fn. Fridr. 182. Act. nidr. 3, 82.
887. Chr. *Armoracie* ovata, carulea, nitida, subtus atra.
888. Chr. *vitellina* ovata, nigra, supra viridi-carulea.

889. Chr. *oricalcia* nigra, supra ænea, elytris punctis striatis. * †
 890. Chr. *affinis* ovata violacea, elytris punctato-striatis; ano rubro. * †
 891. Chr. *ænea* ovata, viridis nitida, ano rubro.

Illustrata LINNE olim scripseram, Chryf. *æneam* cum C. *Alni* in copula deprehensam, minime cum C. *graminis*, quod mihi in Systemate minus bene imputat, ejus enim contrarium litteræ & schedula insectis oppositaclare probant; at ex nova insectorum & penitiori inspectione comperi, esse Chryf. *hemorrhoidalem*, quam ob maximam similitudinem *alni* credidi; hinc vel *ænea*, *alni* & *hemorr.* mutuo coeunt, vel ipse LINNEUS in copula *ænea* & *alni* hallucinatus est.

892. Chr. *graminis* ovata viridi-cærulea nitida; alis rubellis.
 N. Guld-Smed.
 893. Chr. *Betule* ovata, violacea; elytris punctis cavis striatis.
 894. Chr. *Polygoni* ovata, viridi-cærulea; thorace, pedibus, anoque rufis. S. inf. 161. f. 4. t. 173. f. 4.
 895. Chr. *obtrusa* ovata violacea; thorace pedibusque rufis. * †
 A præcedente forte textu tantum differt.
 896. Chr. *Cerasi* ovata livida, antennarum apicibus oculisque nigris.
 897. Chr. *Padi* ovata, nigra, elytris apice lividis.
 898. Chr. *thoracica* ovata violacea; thoracis margine laterali dilatato; elytris punctato-striatis. * †
 899. Chr. *Populi* ovata cærulea; elytris rubris; summo apice nigris. S. inf. t. 21. f. 9.
 900. Chr. *Pbellaudrii* oblonga, nigra; thorace utrinque: elytris lineis duabus luteis. Act. nidr. 4, 11.
 901. Chr. *polita* ovata, thorace aurato, elytris rufis.

902. Chr. *marginella* oblongo-ovata, nigro-cærulea; thorace elytrisque margine luteis. Act. nidr. 3, 9.

903. Chr. *fulpburea*, oblonga flava, tota.

904. Chr. *bilineata* viridi-aurea; thorace antice excavato; elytrorum linea duplici cærulea. Act. nidr. 4, 8. t. 16. f. 5. * †

905. Chr. *ferotina* ovata, nitida, rufa; oculis nigris; tibiis posticis arcuatis. * †

Guld-Bille nom. gen.

906. GALERUCA *Tanaceti* ovata, atra, punctata; elytris lineis quatuor elevatis. Act. nidr. 3, 389.

Varietatem facie Melois abdomine extra elytra protenso semel reperi.

907. G. *Nymphææ* nigra, thorace maculato; elytris margine pedibusque flavis.

908. G. *aquatica* nigra, thorace maculato; elytrorum margine futuraque lata, pedibusque flavis. * †

An varietas præcedentis? datur alia thorace flavo macula media nigra; elytris flavis angulo antico nigro; ano marginibusque segmentorum abdominis flavis.

909. G. *Caprææ* nigra, thorace punctato; elytris tibiisque flavis.

910. G. *veris* nigra, thorace cupreo; elytris viridibus; pedibus rufis. * †

Species *Chrysomela* LINN.

911. LUPERUS *Alhi* violaceus, antennis pedibusque nigris.

912. L. *quadrinaculatus* flavus, elytris maculis quatuor, abdomineque nigris. P. D. Atl. I. t. 29.

913. *L. æruginosus* pallidus, capite pectoreque nigris; elytris viridibus, politis. * †
914. *L. pallidus* flavescens, oculis nigris.
Species *Chrysomele* perillūstris a LINNE.
915. MORDELLA *frontalis* atra, fronte antennarum basi, pedibusque anticis flavis.
916. *M. thoracica* nigra, capite thorace pedibusque flavis.
917. *M. aculeata* atra, ano spina terminato. *Jord-Loppe.*
APH. 4, 164. S. inf. t. 127. f. 7.
918. *M. flava* flava, elytrorum apicibus nigris.
919. ALTICA *bicolor* ovata, rufa; elytris viridi-cæruleis; femoribus posticis violaceis.
920. *A. chrysocephala* ovata nigra, ore pedibusque rufis; femoribus posticis, atro-cæruleis.
921. *A. oleracea* ovata, cærulea; antennis nigris. *Jord-Loppe.*
Wilf. Frideric. 185.
922. *A. nemorum* ovata, nigra; elytris linea media flava longitudinali; pedibus testaceis.
923. *A. pusilla* ovata, nigra; antennis pedibusque pallidis. * †
Variat antennis apice nigris.
924. *A. luteola* ovata lutea; oculis pectore antennarumque apice nigris. * † Variat tota lutea oculis nigris. BR. pr. inf. Siæl. p. 27.
925. *A. flaveola* ovata nigra; thorace capiteque rufo; elytris antennis pedibusque luteis. * †
926. *A. latiuscula* nigro-fusca, tibiis tarsisque subluteis. * †
927. *A. Hyoscyami* ovata nigra, elytris punctato-striatis; antennis basi pedibusque rufis.

928. *A. quadriguttata* ovata, nigra; antennis, pedibus elytrorumque punctis quatuor luteis. GEOFR. inf. 1. Alt. 15. P. D. Atl. 1. t. 29. *
929. *A. Helxines viridi-ænea*, antennis pedibusque omnibus testaceis.
930. *A. exfoleta* livida, pedibus testaceis; abdomine capiteque fusco.
931. *A. rufipes* cærulea, obovata; capite, thorace, pedibus antennisque rufis. S. inf. t. 166. f. 5.
Species *Chrysomela* LINN.

932. CRIOCERIS XII-*punctata* rubra, elytris flavis: punctis nigris duodecim. S. inf. t. 4. f. 5.

933. *C. Asparagi* cærulea, thorace rubro; elytris margine rufo: maculis octo flavis. S. inf. t. 52. f. 9, 10.

934. *C. cyanella* cærulea, antennis nigris.

935. *C. meridigera* nigra, thorace utrinque impresso elytrisque rubris. S. inf. t. 4. f. 4.

936. *C. melanopoda* cærulea, thorace pedibusque rufis.

937. *C. birta* nigra, thorace teretiufculo; elytris elongatis, flavis.

938. *C. elongata* nigra, elongata; thorace rubro. P. D. Atl. 1. t. 29.

939. *C. flavipes* nigra, capite, thorace, pedibusque flavis.

940. *C? striata* atra, capite supra; elytris abdomineque apice albis. S. inf. t. 89. f. 6. GEOFR. inf. 1. t. 5. f. 2. *

Huic character *Anthribi* haud convenit, potius, licet haud in omnibus, *Crioceris* vel *Cicindela*. Crioc. species generis *Chrysomela* in System. LINN.

* Crassi- & brevi-rostris: femoribus muticis.

941. CURCULIO *dentirostris* ovatus, niger; rostro apice quadridentato. * †

942. *C. tardus* nigricans, thorace elytrisque utrinque rufis ;
macula apicis atra. * †
943. *C. murinus* ovatus nigricans ; elytris pallide maculatis.
Fn. Fridrichsd. 116. * †
944. *C. fasciatus* oblongus ater ; thorace utrinque ; elytris
fasciis duabus futuraque albis, tomentosis. * †
945. *C. rufipes* ovatus cinereus ; antennis pedibusque rufis.
946. *C. incanus* oblongus cinereus , hirtus.
947. *C. scaber* fuscus, setosus, antennis pedibusque rufis.
948. *C. nodosus* canescens , elytris nodulis minimis striatis.
Fn. Fridr. 118. * †
An *Silakeppr.* Isl. R. 688, 2.
949. *C. longicornis* nigricans, thorace hirtus ; elytris cinereis :
maculis flavicantibus ; pedibus antennisque ru-
fis. * †
950. *C. opacus* griseus absque striis & punctis.
951. *C. latirostris* griseus , antennis pedibusque rufescenti-
bus. * †
952. *C. maculosus* ovatus obscure flavicans ; elytris luteo-ma-
culatis. * †
953. *C. lineatus* oblongus aurato-griseus ; thorace terlineato ;
antennis rufescentibus. Act. nidr. 4, 14. S. inf.
t. 103. f. 8.
954. *C. ater* thorace punctato terque lineato ; tibiis antennis-
que rufis.
955. *C. carinatus* cervinus ovatus ; elytris lineis tribus ele-
vatis : futura postice carinata. * †
956. *C. striatus* elongatus cinereus ; thorace terlineato ; an-
tennis nigris. * †

Hos duos proximos experientis. Askow reperit.

957. *C. cloropus* niger, antennis tibiisque ferrugineis.
 958. *C. viridis* corpore viridi: supra obscuro, subtus flavidiore.
 959. *C. ruficornis* corpore atro; thorace bituberculato: antennis rubris.

960. *C. mollis* brevirostris, griseo-auratus, nitens, femoribus muticis; elytris mollibus. Act. nidr. 4, 12; t. 16. f. 6. * †

961. *C. fasciatus* brevirostris, griseo nitens; fasciis elytrorum undulatis ferrugineis. Act. nidr. 4, 13.

*** Crassi & brevirostres; femoribus dentatis.

962. *C. Ligustici* niger, thorace murino; elytris maculis pallidis striatis. S. inf. t. 2. f. 12.

963. *C. Levistici* niger, elytris substriatis; oculis rufis. * †
 An variet. præcedentis?

964. *C. punctatus* ater, elytris subfulcatis, pallide punctatis; oculis rufis. * †

965. *C. Pyri* æneo-fuscus, pedibus antennisque rufis.

966. *C. argentatus* viride-auratus, antennis pedibusque rufis.

967. *C. tessulatus* murinus ovatus; elytris striatis: striarum intervallis alternatim nigro-maculatis. * †

968. *C. squamifer* oblongus, elytris griseo nigroque striatis. * †

969. *C. ovarus* niger, pedibus antennisque rufis.

970. *C. cervinus* oblongus, cinereus; antennis basi rufis.

*** Crassi- & longi-rostres femoribus muticis.

971. *C. paraplecticus* cylindricus, subcinereus; elytris mucronatis. S. inf. t. 44. f. 1. P. D. Atl. 1, t. 1.

972. *C. dorsalis* niger, pedibus elytrisque rubris: sutura nigra.

973. *C. albinus* niger tuberculatus; thorace subtus; elytris antice & postice albis.
974. *C. griseus* oblongus, cinereus, antennis rufis. * †
975. *C. nitidulus* oblongus nigro-violaceus; thorace elytrisque nigro virentibus. * †
976. *C. granarius* oblongus, piceus; thorace longitudine elytrorum. P.D.Atl. I, t. 29. D. Korn-Kræ, Glander.
977. *C. Pruni* ater, thorace maculato, tibiis ferrugineis.
978. *C. arvensis* griseus, thorace terlineato; elytris rufis obscure tessulatis. * †
979. *C. tuberculatus* niger, thorace rugoso; elytris lineis tuberculisque muricatis. * †
980. *C. Polygoni* griseus, thorace terlineato; elytris striis abruptis, nigris.
981. *C. Quercus* cinereus, elytris pallide flavis; fascia obliqua alba; antennis pedibusque rufis.

**** Crassi- & longirostres: femoribus dentatis.

982. *C. germanus* ovatus ater, punctis testaceis maculatus. S. inf. t. 25. f. 2.
983. *C. Urtica* niger planiusculus, thorace utrinque dentato; elytris striatis; postice bipunctatis. * †
984. *C. Abietis* niger elytris piceis; punctis pilosis fulvis subfasciatis. S. inf. t. 25. f. 1.
985. *C. ovatus* corpore ovato, nigro, albo maculato.

***** Tenui- & longirostres: femoribus muticis.

986. *C. purpureus* ruber, oculis abdomineque nigris. Scop. inf. 86. *
987. *C. cyanus* niger, elytris striatis, cæruleis.
988. *C. Lapathi* niger, thorace utrinque; elytris gibbosis utrinque & postice albis.

989. *C. glaucinus* niger thorace utrinque linea pallida; tibiis rufis. * †
990. *C. Pini* piceus, thorace maculis; elytris fasciis duabus fulvis. S. inf. t. 25. f. 7.
991. *C. aterrimus* ater, elytris nitidis.
992. *C. Cerasi* ater, elytris opacis oblongis.
993. *C. acridulus* piceus, abdomine ovato.
994. *C. pericarpus* subglobosus, nebulosus; coleoptris macula cordata alba.
995. *C. Alliarie* violaceus totus.

***** Tenui & longi rostris: femoribus dentatis.

996. *C. nucum* ovatus gilvus, rostro longissimo. S. inf. t. 50. f. 4.
997. *C. scrophularie* subglobosus ater, thorace pallide villosus; elytrorum lineis elevatis, albo nigroque tessulatis.
998. *C. similis* subglobosus rufus, elytrorum lineis elevatis, albo nigroque tessulatis. GEOFR. inf. Curc. 4? * †

An varietas præcedentis; hic multo minor, nec tamen diversus sexus, a larva enim in curculionem utrumque deduxi, hunc scilicet ultimo Julii, illum primo Maji mensis.

999. *C. quadrimaculatus* griseus, elytris nigris maculis quatuor albis; tibiis rufis.
1000. *C. violaceus* violaceus proboscide thoracis longitudine.
1001. *C. Rumicis* griseus nigro-nebulosus oblongus; antennis subfulcis.
1002. *C. Pomorum* corpore griseo, nebuloso.
1003. *C. Druparum* rostro rubro; elytris testaceis; obsolete fasciatis.
1004. *C. carbonarius* corpore nigro, oblongo; elytris striatis.

***** Saltatorii : femoribus posticis crassis.

1005. *C. subater* tomentosus elytris striatis ; antennis tarsisque flavis. * †
1006. *C. testaceus* pallide flavus, elytris striatis ; oculis abdomineque nigris. * †
1007. *C. rufus* rufus elytris striatis ; oculis abdomineque nigris. * †
1008. *C. setosus* rufus, oculis, pectore abdomineque basi nigris. * †
1009. *C. Fagi* corpore atro ; femoribus pallidis.
1010. *C. Foliorum* corpore femoribusque atris ; antennis pedibusque luteis. Fn. Fridr. 102. * †

Snude-Bille nom. gen. APH. 7, 424.

* Longirostres.

1011. RHINOMACER *frumentarius* sanguineus, elytris striato-punctatis. Korn-Orm, *Snude Bille*. Act. nidr. 3, 391. APH. 4, 431; 7, 426, 427. *Curc. L.*
1012. Rh. *Populi* supra viridis, subtus atro-cærulefcens. *Curc. L.*
1013. Rh. *Campanula* niger ovatus ; elytris subfulcatis. *Curc. L.*
1014. Rh. *gibbus* niger, ovatus ; elytris violaceis, fulcatis. * †
1015. Rh. *similis* ater, elytris ovatis, punctato-striatis. * †
1016. Rh. *nemoralis* niger, elytris striato-punctatis ; oculis fuscis. * †
1017. Rh. *politus* niger, elytris cyaneis, striatis, nitidis. * †
1018. Rh. *flavipes* niger, ovatus ; femoribus flavo-rufis. Act. nidr. 4, 15. * †

Variat antennarum basi rufa,

* * Brevirostres.

1019. Rh. *Coryli* niger, thorace elytrisq̄ue rubris: P. D. Atl. 1. t. 1. S. inf. t. 75. f. 8. *Attelabus* L.
1020. Rh. *Avellana* niger, thorace, elytris femoribusq̄ue rubris. *Att.* L. S. inf. t. 56. f. 5, 6.
Variat thorace, elytris femoribusq̄ue luteis.
1021. Rh. *Betula* totus niger. *Att.* L.
1022. Rh. *Alni* supra viridis, subtus æneus; antennis tarsisque nigris. *Curc. Betula* L.
1023. Rh. *bispinus* cæruleus, thorace utrinque spinoso; antennis nigris. S. inf. t. 6. f. 4. *
1024. Rh. *unispinus* violaceus, thorace antrorsum spinoso; antennis nigris. Scop. inf. 78. *
1025. Rh. *inermis* violaceus thorace mutico; puncto utrinque impresso; antennis nigris. S. inf. t. 56. f. 8. * †
Hi tres unius speciei forte varietates.
1026. CERAMBYX *Cerdo* ater, thorace rugoso; elytris unicoloribus. P. D. Atl. 1. t. 29.
Nullum maris & fœminæ discrimen.
1027. C. *Textor* nigricans; elytris punctis elevatis; antennarum articulo infimo, clavato. S. inf. t. 10. f. 1.
1028. C. *fuliginator* niger, thorace subspinoso; elytris tomentosiss, cinereis.
1029. C. *inquisitor* niger tomento testaceus; oculis tuberculatis; elytris fasciâ duplici fulva. S. inf. t. 2. f. 10. t. 8. f. 2, 3; t. 83. f. 3. Act. nidr. 3, 11.
1030. C. *cursor* elytris obtusis, rufis margine lineaque nigris, antennis mediocribus.

1031. *C. Lamed* thorace pubescente; elytris fastigiatis lividis :
tænia obscura longitudinali sinuata; antennis
brevioribus.
1032. *C. Sutor* nigricans, elytris punctis excavatis, maculis-
que rubiginosis.
1033. *C. edilis* cinereus, thorace punctis quatuor luteis trans-
versalibus. D. *Tömmermand.* Act. nidr. 4, 16;
t 16. f. 8. Wille Frid. 186. S. inf. t. 14. f. 7. femina.
1034. *C. nebulosus* cinereus, elytris punctis fasciisque nigris.
1035. *C. hispidus* fusco alboque varius, thorace tuberculato;
elytris postice præmorsis: supra punctis hispidis,
S. inf. t. 14. f. 9.
1036. *C. setifer* fusco alboque varius; thorace gibbo; elytris
postice integris punctisque hispidis. S. inf. t. 176.
f. 5. * †

Nimis præcedentem refert, diversus tamen.

1037. *C. moschatus* elytris obtusis viridibus, nitentibus, fe-
moribus muticis, antennis mediocribus.
1038. *C. sanguineus* niger, thorace elytrisque rubris.

Tra-Buk. nom. gen.

* Elytris apice truncatis.

1039. LEPTURA *aquatica* deaurata antennis nigris; femori-
bus posticis dentatis.

Aliam reperi copiose thorace elytrisque nigris;
antennis pedibusque ferrugineis. An var.
aquaticæ? S. inf. t. 103. f. 6.

1040. *L. arietis* nigra thorace globoso; elytris fasciis quatuor
flavis; secunda antrorsum arcuata; pedibus rufis.
Act. nidr. 3, 394. t. 6. f. 4. S. inf. t. 38. f. 7.

1041. *L. rustica* nigra, thorace globoso ; elytris fuscis, lineis transversis tribus albis : antica arcuata puncto medio. S. inf. t. 2. f. 7.
1042. *L. mystica* nigra, thorace globoso ; elytris antice rufis, postice cinereis, medio nigro lineis arcuatis albis.
1043. *L. cylindrica* nigro-cinerea, thorace cylindrico ; linea flava ; tibiis anticis femoribusque rufis. *Cerambl.* L.
1044. *L. linearis* nigra, thorace cylindrico, palpis pedibusque luteis. *Cer.* L.
1045. *L. scalaris* nigra thorace cylindrico ; subtus, linea suturali dentata punctisque e flavo virentibus. *Cer.* L.
1046. *L. fasciata* nigra, thorace conico ; elytris attenuatis : fasciis quatuor pedibusque flavis. S. inf. t. 39. f. 6. *
1047. *L. quadrifasciata* nigra, thorace conico ; elytris attenuatis : fasciis quatuor flavis. S. inf. t. 59. f. 6.
1048. *L. attenuata* nigra, thorace conico ; elytris fastigiatis, attenuatis : fasciis quatuor, pedibus abdomineque fulvis. S. inf. t. 65. f. 11.
1049. *L. detrita* nigra, thorace globoso : fasciis duabus, elytris fasciis quinque luteis ; antennis pedibusque rufis. S. inf. t. 38. f. 9 ; t. 64. f. 3.
1050. *L. nigra* atra, thorace conico ; elytris attenuatis ; abdomine rufo. S. inf. t. 29. f. 7.
1051. *L. bifasciata* nigra, thorace conico ; elytris attenuatis : antice, macula postica, abdominisque medio rubris. * †
1052. *L. sanguinolenta* nigra, thorace conico ; elytris attenuatis, sanguineis. S. inf. t. 39. f. 9.
1053. *L. melanura* nigra, thorace conico ; elytris attenuatis, rufo-fuscis : futura apiceque nigris. S. inf. t. 39. f. 4. Act. nidr. 3, 13.

- a, Thor. con. elytr. att. luteis, margine apiceque nigris; abdomine argenteo.
- b, Thor. con. elytr. att. pedibusque luteis; margine futuraque nigris. An varietates?
1054. *L. testacea* nigra, thorace conico; elytris attenuatis, tibiis tarsisque luteis. S. inf. t. 39. f. 3. t. 85. f. 7.
1055. *L. verna* nigra, thorace cylindrico; tibiis anticis fulvis. S. inf. t. 55. f. 9. *
1056. *L. rubra* nigra, thorace, elytris tibiisque purpureis.
1057. *L. interrogationis* nigra, elytris lividis; fascia longitudinali, arcuata, maculisque quatuor nigris.
1058. *L. sexmaculata* nigra, coleoptris testaceis; maculis sex nigris margine connexis.
- * * Elytris apice obtusis.
1059. *L. violacea* tota violacea, pubescens; thorace depresso; oculis fulcis. *Ceramb.* L.
1060. *L. variabilis* violacea, thorace depresso; abdomine pedibusque rufis. S. inf. t. 4. f. 12. *Cer.* L.
1061. *L. testacea* testaceo-fulca, thorace depresso; abdomine femoribusque nigris. S. inf. t. 64. f. 6. *Cer.* L.
1062. *L. Bajula* variabilis, nitida; thorace depresso, villosa; tuberculis duobus. S. inf. t. 64. f. 4, 5, *Cer.* L.
- Colore, magnitudine, defectu macularum in elytris &c. magnopere variat.
1063. *L. arcuata* nigra, thorace globofo; elytris fasciis flavis; tribus recurvis; antennis pedibusque rufis. S. inf. t. 38. f. 6; t. 107. f. 2 & 3.
1064. *L. virginea* thorace globofo nigro; elytris violaceis; abdomine rufo. S. inf. t. 4. f. 13.
1065. *L. castanea* thorace subrotundo, corporeque nigro; elytris, antennis pedibusque ferrugineis. *Cer.* L.

1066. *L. villica* thorace cupreo, tuberculato; elytris nigris, punctis striatis; antennis abdomine pedibusque ferrugineis. Fn. Fridr. 133. *
1067. *L. viridis* thorace violaceo, tuberculato; elytris viridibus, punctis striatis; antennis nigris. Fn. Frid. 134. *
1068. *L. femica* thorace subrotundo: tuberculis subferrugineis, obsolete; elytris violaceis; antennis longiusculis. Cer. L.
1069. *L. undata* thorace subrotundo, tuberculato; elytris fasciis duabus undulatis; antennis submediocribus.
1070. *L. populnea* nigra, thorace cylindrico; lineis tribus; elytris punctis decem luteis. S. inf. t. 48. f. 5. Cer. L.
1071. *L. aruginosa* nigra, thorace cylindrico; undique pilis five squamulis pallide-virentibus irrorata. *
An indigena?
1072. *L. lineata* nigra villosa, thorace cylindrico: linea longitudinali pallida. * †
1073. *L. bimaculata* rufa, thorace cylindrico; elytris punctatis: macula & striga, undulata, alba. S. inf. t. 158. f. 1. *
1074. *L. prausta* nigra, thorace cylindrico; elytris flavis, apice nigris; pedibus anticis luteis. S. inf. t. 52. f. 8.
1075. *L. cantbarina* rufo-fusca, thorace cylindrico; antennis corpore longioribus; oculis nigris. Cer. L.
1076. ATTELABUS *apiarius* caeruleus, elytris rubris: fasciis tribus nigris. S. inf. t. 48. f. 11.
1077. *A. formicarius* niger, thorace abdomine, elytrorumque basi rubra, dorso fasciis binis albis. S. inf. t. 186. f. 4.
1078. *A. mollis* flavicans, thorace fasciisque elytrorum duabus fuscis. S. inf. t. 60. f. 2.

1079. MELOE *Proscarabeus* atro-violaceus. S. inf. t. 3. f. 5.
APH. 6, 22. D. Olin-Biller.

Variat elytris rugosulis & absque rugis; capite
& thorace plus minus punctatis; thorace-
que postice marginato vel absque margine.

1080. M. *majalis* niger, segmentis abdominis dorso rubris.
P. D. Atl. 1. t. 29. S. inf. t. 3. f. 6.

1081. NECYDALIS *minor* elytris abbreviatis testaceis; apice
lineola alba; antennis longioribus. SCHÆF. mo-
nogr. 1753. f. 6, 7.

1082. THRIPS *Physapus* atra, elytris albidis, conjunctis,
fastigiatis.

1083. Th. *fusca*, nigricans, elytris glaucis.

1084. Th. *obscura* flavescens, elytris pallidis; oculis abdomi-
nisque annulis nigris. * †

1085. Th. *minutissima* elytris corporeque glauco; oculis fuscis.

1086. SILPHA *Vesillo* atra, clypeo quadrato; elytris trun-
catis; fasciis binis rufis. S. inf. 1. t. 9. f. 4.

1087. S. *germanica* nigra, clypeo subrotundo, gibbo; ely-
tris truncatis, margine laterali obsolete ferrugi-
neis. P. D. Atl. 1. t. 29.

1088. FORFICULA *major* ferruginea, elytris testaceis; me-
cula alarum alba. Özeröist. Act. nidr. 3, 30.
APH. 6, 88. S. inf. t. 144. f. 3, 4.

Forcipes ferruginei: in mare basi lata, plana, la-
tere interiori denticulis quatuor minoribus
& quinto majori versus curvaturam, apicem
versus teretes, arcuati, ipso apice conniven-
tes; in femina minores, breviores, stricti,
summo apice aliquantum curvati, absque
dentibus.

1089. F. *minor* elytris testaceis, immaculatis. S. inf. t. 41. f. 12, 13.
* Tho-

* Thorace æquali: postice & antice æquali latitudine.

1090. *STAPHYLINUS olens* ater, opacus, antennis decrefcentibus. Fn. Fridr. 228. VonWürm. n.48. GEOR. inf. 1. t. 7. f. I. Biblioth. f. n. *Skrift.* 1772. p. 147.
1091. *St. virtus* hirsutus niger; thorace abdomineque postice flavis.
1092. *St. erythropterus* niger, opacus; elytris pedibusque rufis. S. inf. t. 2. f. 2. Act. nidr. 3, 26. t. 4. f. 8.
1093. *St. Boleti* fuscus, capite nigro; elytris antennibusque lividis.
1094. *St. fulcatus* niger, thorace fulcato; elytris fuscis; pedibus pallidis. *St. piceus* LIN.?
1095. *St. Cursor* niger, thorace depresso: litura duplici; elytris pedibusque flavis. * †
1096. *St. minor*, niger glaber, elytris pallide fuscis; pedibus luteis. * †
1097. *St. Agarici* luteus, capite nigro; abdomine rufo. * †
1098. *St. rufipes* niger, elytris thorace duplo-longioribus brunneis; pedibus flavis. Act. nidr. 3, 29.
- Maris & fœminæ nulla differentia.
1099. *St. flavipes* niger, elytris antennibusque ferrugineis. Act. nidr. 4, 34?

** Thorace postice latiore.

1100. *St. marginatus* niger, thoracis margine pedibusque flavis; elytris glaucis. Fn. Fridr. 230. Act. nidr. 4, 13. * †
1101. *St. latus* niger, elytrorum summo margine postico pedibusque flavis. * †
1102. *St. penetrans* niger, antennibus, elytris pedibusque castaneis. * †

1103. *St. vernalis* fulvus, elytris antice abdomineque postice nigris, medio rufo. * † Facies *St. chrysomelini*.
1104. *St. lunulatus* flavus, capite, antennarum elytrorumque medio, abdominis postico nigris.
1105. *St. chrysomelinus* niger, thorace elytrisque fulvis; pedibus luteis. Act. nidr. 3, 28.
1106. *St. glaber* niger, antennis, pedibus, elytrisque lævibus, rufo-fuscis. GEOFR. inf. I. St. 10. *
1107. *St. marginalis* niger, thoracis marginibus, elytris, pedibus apiceque abdominis flavis. * †
1108. *St. politus* niger, capite thoraceque nitidis, punctatis. Act. nidr. 3, 27.
1109. *St. niger* totus niger, capite thoraceque nitido, non punctatis. Fn. Fridr. 229. * †
1110. *St. ancus* niger, capite thoraceque nitidis; elytris æneovirentibus. GEOFR. inf. I. St. 17. An præcedentis varietas?
1111. *St. subterraneus* niger, elytris macula oblonga, subferruginea.
1112. *St. fuscicornis* niger, capite thoraceque nitidis; elytris margine inferiore, antennisque lividis. * †
1113. *St. flavescens* ater pedibus rufis; elytrorum margine flavo.

*** Thorace postice angustiore.

1114. *St. balteatus* niger, pubescens fasciis cinereis. I. *Förnun-Oxe, Farte-Stoud*. Isl. R. 688. c. Biblioth. f. n. S. p. 148. *Von Würm*. n. 48. S. inf. t. 80. f. 1. Act. nidr. 3, 25. *St. maxillofus* LIN.
1115. *St. murinus* cinereo-nebulosus, pubescens; punctis nigris. S. inf. t. 4. f. 11.

1116. *St. rufus niger*; antennis, thorace, abdomineque antice rufis; elytris basi pedibusque flavis. S. inf. t. 85. f. 3.
1117. *St. florens niger*; thorace convexo, punctulato; elytris pedibusque flavis. * †
1118. *St. fracti-cornis linearis niger*; antennis pedibusque fuscis; infimo antennarum articulo atro. * †
1119. *St. formicarius linearis niger*; infimo antennarum articulo atro. * †
- Variat rufus: a, capite abdomineque nigris. b, capite, thorace abdomineque nigris. c, capite, thorace, elytris abdomineque nigris.
1120. *St. lignorum fuscus*, elytris futura; abdomine pedibusque ferrugineis.
1121. *St. punctatus atro-ceruleus femoribus testaceis*. Act. nidr. 4, 36. * †
1122. *St. striatus ater*, thorace punctato & striato. Act. nidr. 4, 35. * †
- * * * * Thorace cylindraceo.
1123. *St. oculus niger thorace cylindraceo elytrisque scabris*. GEOFR. inf. St. 24. *
- Variat pedibus nigris, flavis & pallidis.
1124. *St. biguttatus niger thorace cylindraceo, elytris puncto fulvo*.
1125. *St. riparius rufus, elytris caeruleis; capite, abdomine femorumque apice nigris*. S. inf. t. 71. f. 3.
 Rov-Bille, nom. gen. APH. 6, 571.
1126. *BLATTA orientalis ferrugineo-fusca, elytris abbreviatis: fulco oblongo impresso*. S. inf. t. 155. f. 7.
1127. *Bl. lapponica flavescens, elytris nigro maculatis*. P. D. Atl. 1. t. 29. S. inf. t. 88. f. 3.

100 INSECT: COLEOPT: ACHET: ACRID:

1128. *Bl. germanica* livida, corpore flavescente; thorace lineis duabus nigris parallelis. D. Möll. P. D. Atl. I. t. 29. *Bl. Transfuga*.
1129. ACHETA *Gryllotalpa* thorace rotundato, alis caudatis elytro longioribus, pedibus anticis palmatis tomentosis. *Ford-Krebs*. S. inf. t. 37. f. 1.
1130. *A. domestica* thorace rotundato, alis caudatis elytro longioribus, pedibus simplicibus, corpore glauco. D. Faare-Kylling. N. Sirize. APH. 2, 279.
1131. ACRIDIUM *bipunctatum* thoracis scutello abdominis longitudine.
1132. *Acr. subulatum* thoracis scutello abdomine longiore. S. inf. t. 161. f. 2, 3.
 Variat linea flavissima a fronte ad apicem scutelli, cruxtaque lineari loco elytri alæ adhærente. S. inf. t. 154. f. 9, 10.
1133. *Acr. viridulum* thorace cruciato, corpore supra viridi, elytrorum margine albido. S. inf. t. 141. f. 2, 3.
1134. *Acr. stridulum* thorace subcarinato, alis rubris extimo nigris, nebulosis. S. inf. t. 27. f. 10, 11.
1135. *Acr. danicum* thorace subcarinato, femoribus virescens, tibiis posticis sanguineis. S. inf. t. 141. f. 4, 5.
1136. *Acr. grossum* femoribus sanguineis, elytris virenti subrufis, antennis cylindricis.
 Variat femoribus posticis supra & infra rubris, capite & thorace undique rubro maculatis.
1137. *Acr. pedestre* corpore livido incarnato, aptero.
1138. *Acr. cinereum* punctis fuscis undique maculatum thorace subcarinato, alis albis. *

1139. *Acr. apricarium* thorace cruciato, antennis longitudine corporis.

1140. *Acr. rufum* thorace cruciato, corpore rufo, elytris griseis, antennis subclavatis acutis. S. inf. t. 136. f. 5, 6.

1141. *Acr. biguttulum?* thorace cruciato; elytris utrinque puncto albido, lineaque interrupta: femorumque posticorum longitudinali nigra.

Coloribus maxime variat ejusdem fere magnitudinis:

a. capite, thorace, femoribus posticis elytrisque superne viridibus. b. capite, thorace, femoribus posticis, elytris, abdomineque superne rubris. c. capite, thorace, femoribus posticis, elytrisque griseis. d. capite thorace, pedibus elytrisque superne pallide viridentibus. e. capite, thorace, femoribusque superne viridibus; elytris abdomineque griseis: omnibus nigro-maculatis. f. capite, thoracisque lateribus nigro rubroque variegatis, vertice ac elytris viridibus. g. totum pallide flavescens, elytris griseis. S. inf. t. 190. f. 1. In pratis sub initium Augusti mensis.

1142. *LOCUSTA viridissima* thorace rotundato, alis viridibus immaculatis, antennis longissimis. S. inf. t. 139. f. 3 - 5. APH. 3, 128.

1143. *L. verrucivora* thorace subquadrato lævi, alis viridibus fusco maculatis, antennis longitudine corporis. S. inf. t. 62. f. 5.

1144. *L. viridis* thorace maculis; elytris linea dorsali ferrugineis; antennis longissimis. * †

D. *Gras-Hoppe*. N. *Eng-Tiding*; *Lang-Troid*.
nom. gen.

2. H E M I P T E R A.

1145. *CICADA coleoprata* elytris totis coriaceis, alas te-
gentibus.
1146. *C. cornuta* thorace bicorni postice subulato longitudine
abdominis; alis nudis. P. D. Atl. I. t. 29.
S. inf. t. 96. f. 2.
1147. *C. bifasciata*, fusca fasciis alarum binis albis.
1148. *C. spumaria* fusca thorace immaculato; elytris totis co-
riaceis: fascia duplici, interrupta, albida.
Spuma larvæ: D. Giög-Spyt, Troid-Spyt. N.
Lop-Spyt.
1149. *C. quadri-maculata* nigricans, thorace bipunctato; ely-
tris totis coriaceis: fascia duplici interrupta alba.
Affinis *C. Spum.* at in plurimis diversa. * †
1150. *C. pallescens* elytris abbreviatis striatis fusco-maculatis;
alis albis. * †
1151. *C. fusca* flavescens, elytris fuscis, nervosis; oculis ni-
gris. * †
1152. *C. squalida* fusca elytris, nebulosis: nervis albidis.
GEOFR. inf. I. Cic. 14. *
1153. *C. nervosa* fusca, alis hyalinis, fusco maculatis: nervis
punctatis.
1154. *C. leucophthalma* nigra, oculis albis.
Globulos aqueos e postica parte in parabolam vi-
brare vidi.
1155. *C. leucocephala* nigra, capite albo.
1156. *C. lateralis* nigra, elytris latere albis.
1157. *C. striata* elytris albido nigroque ad angulum acutum
futuræ dorsalis striatis.
1158. *C. Populi* subtus flavescens, fronte punctis duobus nigris.

1159. *C. flavicollis* fusca, capite thoraceque flavis.
1160. *C. flava flava*, unicolor.
1161. *C. vittata* flava: vitta nigra longitudinali duplici repanda.
1162. *C. aptera* aptera atra, elytris abbreviatis; tibiis antennisque pallidis.
1163. *C. pusilla* pallida, alis membranaceis albis: punctis raris nigris: Salto oculis percipitur. * †
1164. *C. leporina* alis deflexis exalbidis, antice anastomosibus pallidis supra lineolam nigricantem, ano lanato.
1165. *C. viridis* elytris viridibus, capite flavo punctis nigris.
1166. *C. flava flava*, compressa.
1167. *C. Ulmi* alis viridi-luteis: apicibus nigricantibus inauratis.
1168. *C. Rose* flava, alis albis apice membranaceis.
1169. *C. hyalina* luteo-alba, oculis cinereis. * †
1170. *C. arvensis* lutea, fronte abdomine subtus lateribusque nigris. Stemmata in his duobus nulla. * †
1171. *C. maculata* flavescens, alis hyalinis nervosis maculis subfulvis. * †
1172. *C. reticulata* lutea, scutello tripunctato, apice fusco; alis albis reticulatis. * †
1173. *C. glabra* fusca, thorace nigro; elytris politis fulvis. * †
- C. amphibia* clarif. BRUNNICH. P. D. Atl. I. t. 29. antennis clavatis, pedibusque natatoriis singularis.
1174. NOTONECTA *glauca* elytris fulvis: margine punctato. S. inf. t. 33. f. 5, 6.
1175. *N. lutea* elytris albidis: striga marginali nigra. * †

Nulla maris & fœminæ differentia. Elytra & Scutellum in *glauca* tomentosa, hinc nunquam madent, in *lurea* contra tomento destituta, madida ex aqua trahuntur.

1176. *N. striata* nigricans thorace elytrisque lineis transversis flavescens. S. inf. t. 97. f. 2.

1177. *N. marginata* elytris nigris; margine futuraque luteis. * †

1178. *N. minutissima* grisea thorace elytrisque maculis fuscis.

Plurimas vidi, omnes elytris & scutello instructas; alas videre minus contigit; cursu vehementissimo per aquas fertur, mihi semper prona, nunquam supina.

1179. *NEPA cinerea* thorace inæquali, corpore oblongo-ovato. S. inf. t. 33. f. 7-9.

1180. *N. Cimicioides* abdominis margine ferrato. S. inf. t. 33. f. 3, 4.

1181. *N. linearis* linearis manibus spina laterali pollicatis.

* Apteri.

1182. *CIMEX lectularius* apterus. D. *Vægge-Luus, Vægge-Tingest.* N. *Senge-Tage.*

1183. *C. grylloides* apterus niger, elytris ovatis margine luteis abdomine brevioribus.

** Scutello longitudine abdominis.

1184. *C. Maurus* scutellaris corpore griseo.

*** Elytris fere totis coriaceis.

1185. *C. rugosus* coleoptratus elytris pallidis, corpore oblongo.

1186. *C. clavicornis* coleoptratus, elytris nervoso-carinatis reticulato-punctatis, antennis clavatis.

1187. *C. littoralis* coleoptratus, elytris fordidis albo punctatis, alis abbreviatis, corpore nigro.

1188. *C. oculus* coleoptratus niger, pedibus fulvis. * †

* 4 * Thorace spina utrinque armato.

1189. *C. bidens* ovatus griseus, thorace acute spinoso, antennis rufis.

1190. *C. rufipes* ovatus griseus, thorace obtuse spinoso, pedibus rubris.

1191. *C. marginatus* oblongo-ovatus griseus, thorace obtuse spinoso, antennis medio rubris.

1192. *C. hamorrhoidalis* ovato-oblongus viridis; thorace acute spinoso; cruce fusca; antennis nigris.

1193. *C. ferrulatus* ovatus griseus thorace antice denticulato; articulo quarto antennarum annulo rubro. * †

* 5 * Thorace mutico.

1194. *C. griseus* ovatus griseus, abdominis lateribus albo nigroque variis, alis nebulosis, sterno porrecto.

1195. *C. interstinctus* ovatus griseus, abdominis lateribus rubro nigroque variis, alis albis, sterno porrecto.

1196. *C. baccharum* ovatus griseus abdominis margine nigro maculato. S. inf. t. 43. f. 3, 4; 15, 16.

1197. *C. roseus* ovatus fuscus, abdomine incarnato; pedibus pallidis femoribus puncto nigro. * †

1198. *C. caruleus* ovatus caruleus immaculatus.

1199. *C. oleraceus* ovatus caruleo-æneus, thorace lineola, scutelli apice elytris puncto albo rubrove.

1200. *C. biguttatus* ovatus niger margine undique albo, elytris puncto albo.

1201. *C. bicolor* ovatus niger, elytris nigro alboque variis, alis albis. S. inf. t. 41. f. 8, 9.
1202. *C. bifasciatus* ovatus, niger; elytris fasciis duabus luteis. Fn. Fridr. 274. * †
1203. *C. ornatus* rotundato-ovatus nigro rubroque varius, capite alisque nigris.
1204. *C. alatus* ovatus rufus, elytris alas mentientibus; antennis clavatis. * †
1205. *C. acuminatus* ovalis antice attenuatus cinereo exalbidus, antennis incarnatis.
1206. *C. juniperinus* subrotundus viridis margine undique scutelloque apice flavo. S. inf. t. 46. f. 1, 2, 3.
1207. *C. prasinus* subrotundus totus viridis, scutello concolore.

* 6 * Antennis apice fetaceis.

1208. *C. personatus* rostro arcuato, antennis apice capillaceis, corpore oblongo, subvillosa, fusca. D. *Flue-Tagen*. P. D. Atl. 1. t. 29. APH. 11.
1209. *C. annulatus* rostro arcuato, antennis apice capillaribus, corpore oblongo; subtus sanguineo maculato.
1210. *C. ater* antennis apice capillaribus, corpore oblongiusculo, atro.
1211. *C. gothicus* antennis apice capillaribus, corpore oblongo nigro, scutello elytrorumque apicibus coccineis. P. D. Atl. 1. t. 29.
1212. *C. cimbricus* antennis apice capillaribus; thorace elytrisque rubellis apice macula coccinea, nigra duplique alba. Scop. carn. Cim. gothicus. *
1213. *C. trilineatus* niger, antennis apice capillaribus; thorace pedibusque cinereis; elytris fuscis; lineolis transversis tribus candidis. * †

* 7 * Ob-

* 7 * Oblongi.

1214. *C. pratensis* oblongus griseus, scutello macula cordata flava, elytris apice puncto fusco.
1215. *C. crassicornis* oblongus subgriseus rubro punctatus, antennis clavatis.
1216. *C. tripunctatus* oblongus griseus; elytrorum singulo punctis tribus nigris in longitudinem dispositis. * +
1217. *C. ferus* oblongus griseus, immaculatus.
1218. *C. levigatus* oblongus exalbidus, lateribus albis.
1219. *C. Populi* oblongus albo fuscoque nebulosus.
1220. *C. dolabratus* oblongus, elytris ferrugineis latere albidis, antennis nigris, linea thoracis albæ.
1221. *C. inauratus* fulvescens, thorace linea interrupta nigra; elytris duabus obliquis luteis. * +
1222. *C. Galla* oblongus, antennis pedibusque incarnatis; elytris fulvis, apice nigricante. Fn. Fridr. 275. * +
1223. *C. pabulinus* oblongiusculus flavescenti-viridis totus.
1224. *C. Kalmii* oblongus viridis, scutello macula cordata, flava; elytris maculis duabus nigris.
1225. *C. lanarius* oblongus, elytris rufis, punctatis: apice macula flava circuloque rubro; abdomine pedibusque luteo virentibus.
1226. *C. Hyoscyami* oblongus rubro nigroque varius, alis fuscis immaculatis. S. inf. t. 13. f. 11.
1227. *C. campestris* oblongiusculus viridis scutello macula cordata, elytris margine interiore macula ferruginea.
1228. *C. umbratilis* oblongus niger, elytris albo maculatis.
1229. *C. nemorum* niger, elytris alisque fusco alboque variis, pedibus testaceis.

1230. *C. Pini* oblongus ater, elytris fuscis macula rhombea nigra.
1231. *C. Rolandri* oblongus ater, hemelytris macula flava.
1232. *C. striatus* niger, elytris fulvo striatis, apice pedibusque rufis.
1233. *C. arenarius* oblongus niger; elytris cinereis antice nigris; alis postice albis.
1234. *C. hirtus* oblongiusculus niger; elytris litura longitudinali pallida.
1235. *C. cantharinus* oblongus niger, thorace unidentato: circulo albo; elytris cinereis maculis quatuor scutelloque luteis. * †
1236. *C. sylvestris* oblongus niger, alis elytrisque albo fuscoque variis, pedibus rufis.
1237. *C. mutabilis* oblongiusculus niger, alis inferioribus cæruleis, antennis pedibusque flavis.
1238. *C. sexmaculatus* ater, elytris maculis sex pedibusque flavis. * †
1239. *C. defes* oblongus niger, thorace lineis tribus: scutello margineque elytrorum flavis. * †
1240. *C. Coryli* oblongus niger, pedibus antennisque, fetaceis flavis.
1241. *C. rubellus* sanguineus, elytris membranaceis albis; antennis pedibusque pallidis. * †
1242. *C. variegatus* luteus thorace punctis quatuor, elytrisque striis sex nigris. * †
1243. *C. cruentus* oblongus sanguineus, thorace linea transversa nigra; elytris apicem versus puncto albo. * †
1244. *C. Ulmi* oblongus supra rubiginosus, elytris striis sanguineis, alis postice albo fuscoque variis.

1245. *C. Abietis* oblongiusculus, maculato-fulvus, pedibus rufis, femoribus anticis crassioribus dentatis.

* 8 * Lineares.

1246. *C. lacustris* linearis supra niger depressus, pedibus anticis brevissimis. D. *Stankelbeen-Tegen*. APH. 8, 12.

In animali nondum perfecto rudimenta alarum nigra sunt, strigæque quatuor longitudinales ex punctis luteis in abdomine subtus albo. Cum hac larva in superficie aquarum frequens vagatur alia huic simillima, at quadruplo minor abdomineque minori, cuius fere apice affixi sunt pedes postici, ut facile crederes, abdomen deesse. An differens sexus?

1247. *C. stagnorum* linearis niger, apterus; capite, elongato; elytris brevissimis. D. *Naale-Tegen*.

Singulare animali caput vel si mavis, collum elongatum, clavatum, medio oculis binis & apice duobus minimis instructum.

1248. *C. borrensis* linearis viridis; oculis fuscis; secundo antennarum articulo basi albo; tibiis pallidis. GEOFR. inf. Cim. 43. *

1249. PSYLLA *Alni* viridis, alis primoribus venis fulvis. GEOFR. inf. I. Psylla 2. APH. 6, 368.

1250. Pf. *Abietis* pallide flavescens, oculis fuscis, alis aqueis.

1251. Pf. *Fraxini* nigro luteoque variegata; alarum oris in apice fuscis.

1252. APHIS *Balsaminibæ* nigra, abdomine viridi; oculis rubris.

1253. Aph. *Cirsii* fusca punctis elevatis.

1254. Aph. *Rumicis* atra opaca, antennis pedibusque albis.

1255. Aph. *Salicis* viridis punctis dorſi ferie duplici albis. Juniores læte virides, adultiores obſcuriores, natu minimæ fulvæ ſunt; variat dorſo viridi maculis ſparſis inæqualibus albidis; mortuæ nigræ, globosæ, absque punctis aut maculis.
1256. Aph. *Ceraſi* atra nitida, antenniſ pedibusque albis. Juniores caſtaneæ, adultiores aterrimæ ſunt. * †
1257. Aph. *Sambuci* nigrovireſcens, lineis interruptis albis. Lineæ & puncta alba facile delentur. St. S. I, 163.
1258. Aph. *Ribis* viridis, pellucida.
1259. Aph. *Urticæ*, alba lanata, poſtice truncata.
1260. Aph. *Paſtinacæ*.
1261. Aph. *Lychnidis*.
1262. Aph. *Padi*.
1263. Aph. *Rosæ*.
1264. Aph. *Nymphææ*.
1265. Aph. *Tiliæ*.
1266. Aph. *Brassicæ*.
1267. Aph. *Craccæ*.
1268. Aph. *Cardui*.
1269. Aph. *Tanacetii*.
1270. Aph. *Absinthii*.
1271. Aph. *Facææ*.
1272. Aph. *Betulæ*.
1273. Aph. *Roboris*.
1274. Aph. *Fagi*.
1275. Aph. *Tremulæ*.
1276. Aph. *Salicis*.

1277. Aph. *Ulmi*. -

1278. Aph. *Attriplicis*.

Blad-Luus nom. gen. APH. I, 354.

1279. CHERMES *Pyri*.

1280. Ch. *Urticae*.

1281. Ch. *Alni*.

1282. Chr. *Fagi*.

1283. Ch. *Salicis*.

1284. COCCUS *Coryli*.

1285. C. *Tiliae*.

1286. C. *Salicis*.

1287. C. *polonicus* radices sceleranthi perennis. D. *Skarlagens*
Krak. P. Fl. œcon. 219. APH. I, 571.

1288. C. *pilosella*.

3. L E P I D O P T E R A.

* *Alis caudatis.*

1289. PAPILO *Machaon* alis caudatis concoloribus flavis, limbo fusco lunulis flavis, angulo ani fulvo. S. inf. t. 45. f. 1, 2. In insula *Haaøen* sinus *Drøbachiensis* Norvegiæ.

1290. P. *Rhamni* alis subcaudatis, flavis: singulis puncto flavo: subtus ferrugineo. S. inf. t. 35. f. 1, 2, 3.

1291. P. *Betula* alis subcaudatis fuscis: primoribus macula reniformi fulva, subtus luteis fascia fulva.

1292. P. *Quercus* alis subcaudatis supra cæruleis, subtus cinereis linea alba puncto ani gemino fulvo. S. inf. t. 14. f. 1, 2.

1293.

1293. *P. Rubi* alis dentato-subcaudatis; supra fuscis, subtus viridibus. S. inf. t. 29. f. 5, 6.

*** Alis denticulatis.

1294. *P. Jo* alis angulato-dentatis fulvis nigro-maculatis: singulis subtus ocello cæruleo. S. inf. t. 94. f. 1, 2.

1295. *P. Anriopa* alis dentatis nigris limbo albido. D. *Morian.* S. inf. t. 70. f. 1, 2.

1296. *P. polychloras* alis dentatis fulvis nigro maculatis: primoribus supra punctis quatuor nigris. S. inf. t. 146. f. 1, 2.

1297. *P. urtica* alis dentatis fulvis nigro maculatis: primoribus supra punctis tribus nigris. S. inf. t. 142. f. 1, 2.

1298. *P. C album* alis dentatis fulvis nigro maculatis: posticis subtus C albo notatis.

1299. *P. Cardui* alis dentatis fulvis albo nigroque variegatis; posticis utrinque ocellis quatuor sæpius cæcis. D. *Smukke Frue.* S. inf. t. 97. f. 5, 6.

1300. *P. Atalanta* alis dentatis nigris albo maculatis: fascia communi purpurea, primoribus utrinque, posticis marginali. D. *Admiralen.* S. inf. t. 148. f. 1, 2.

1301. *P. Lucina* alis dentatis fuscis testaceo-maculatis, subtus fasciis duabus macularum albidarum.

1302. *P. Cinxia* alis dentatis fulvis nigro-maculatis; subtus fasciis tribus ex albido flavis. D. *Graven.*

1303. *P. Paphia* alis dentatis luteis nigro-maculatis: subtus lineis argenteis transversis. D. *Kaiserin.* S. inf. t. 97. f. 3, 4.

1304. *P. Euphrosyne* alis dentatis fulvis, nigro-maculatis: subtus maculis IX. argenteis. D. *Prinzen.*

1305. *P. Aglaia* alis dentatis flavis nigro-maculatis: subtus maculis XXI. argenteis. D. *Kongen.*

1306. P. *Adippe* alis dentatis luteis nigro-maculatis: subtus maculis XXIII. argenteis. S. inf. t. 143. f. 1, 2.
1307. P. *Latbonia* alis dentatis luteis nigro-maculatis: subtus maculis XXXVII. argenteis.
1308. P. *Niobe* alis dentatis fulvis nigro-maculatis: subtus maculis pallidis: punctis tribus argenteis ocellatis.
1309. P. *Malvæ* alis denticulatis divaricatis nigris, albo maculatis.

* * * Alis integerrimis, rotundatis.

1310. P. *Apollo* alis integerrimis rotundatis albis: posticis ocellis supra quatuor, subtus sex basique rubris. S. inf. t. 36. f. 4.
1311. P. *Mnemofyne* alis integerrimis rotundatis albis nigro-nervosis: primoribus maculis duabus nigris marginalibus. S. inf. t. 34. f. 6, 7.
- In luco *Fortunen* prope Havniam vulgarem reperi Europæorum rarissimum.
1312. P. *Cratægi* alis integerrimis, rotundatis, albis: venis nigris. S. inf. t. 140. f. 2, 3.
1313. P. *Brassicæ* alis integerrimis, rotundatis albis: primoribus maculis duabus apicibusque nigris, major. S. inf. t. 40. f. 3, 4.
1314. P. *Rapæ* alis integerrimis rotundatis albis: primoribus maculis duabus apicibusque nigris, minor.
1315. P. *Napi* alis integerrimis rotundatis albis: subtus venis dilatato-virescentibus.
1316. P. *Sinapis* alis integerrimis rotundatis albis immaculatis: apicibus fuscescentibus. S. inf. t. 97. f. 8-11. t. 140. f. 4, 5.

Termini veri specierum & varietatum in Papil. candidis, eorumque affinibus nondum descriptis desiderantur.

1317. P. *Cardamines* alis integerrimis rotundatis albis: primoribus medio fulvis: posticis subtus viridi-nubulosis. S. inf. t. 91. f. 1, 2.
1318. P. *Hyperantus* alis rotundatis fuscis margine albo: subtus primoribus ocellis duobus vel tribus; posticis quatuor vel quinque. S. inf. t. 127. f. 1, 2.
- Hujus novem varietates reperi. *Ocellis subtus primorum II, posticorum V.* a. alis supra primoribus impunctatis, posticis punctis 2 ocellaribus. b. alis supra prim. punctis 2 ocellaribus, posticis ocellis 2. P. *Polimeda* Scop. Carn. 1. c. alis supra omnibus impunctatis. Fn. Fridr. 331. P. *Vidua*. *Ocellis subtus primorum III, posticorum V.* d. alis supra omnibus impunctatis. e. prim. supra punctis 2, posticis puncto 1. f. prim. supra punctis 2, posticis impunctatis. g. omnibus supra punctis 2. P. *Polimeda* Sc. Carn. 2. *Ocellis subtus primorum III, posticorum IV.* h. alis supra omnibus impunctatis. *Punctis subtus primorum II. cæcis, posticorum V. papilla candida.* i. alis supra omnibus impunctatis. Fn. Fridr. 330. P. *Arete*.
1319. P. *Tullia* alis rotundatis flavis: subtus fascia undata alba, margineque posteriorum ocellis septem. Fn. Fridr. 332. * S. inf. t. 127. f. 4, 5.?
1320. P. *Mera* alis rotundatis fuscis; utrinque primoribus sesquiocello; posticis ocellis supra tribus.
1321. P. *Megea* alis rotundatis luteis fusco-fasciatis: utrinque primoribus sesquiocello; posticis supra quinque. S. inf. t. 148. f. 3, 4.
1322. P. *Ligea* alis rotundatis fuscis fascia rufa: utrinque primoribus ocellis quatuor, posticis tribus. Act. nidr. 3, 31.

1323. *P. Semele* alis rotundatis fulvo nigroque nebulosis; primoribus utrinque ocellis duobus; posticis supra unico.
1324. *P. Furtina* alis rotundatis fuscis primoribus ocello utrinque unico. *P. Janira* sexus alter.
1325. *P. Arion* alis rotundatis, supra fuscis disco cæruleo maculis atris; subtus canis punctis ocellaribus.
1326. *P. Acrion* alis rotundatis; superioribus fulvis maculis atris, inferioribus fuscis margine maculato; omnibus subtus canis punctis ocellaribus. *P. D.* Atl. t. 30. * †
1327. *P. Argus* alis rotundatis cæruleis; posticis subtus limbo ferrugineo; ocellis cæruleo-argenteis. *S. inf.* t. 29. f. 3, 4; t. 98. f. 4, 6. *P. Idas* fœmina est.
1328. *P. Argiolus* alis rotundatis, supra cæruleis margine nigris; subtus cærulescentibus punctis nigris dispersis. *Act. nidr.* 3, 32.
1329. *P. Pamphilus* alis integerrimis flavis, subtus primoribus ocello; posticis cinereis fascia ocellisque quatuor oblitteratis.
1330. *P. Pbleas* alis integerrimis fulvis nigro-punctatis, subtus albo marginatis; posticis canescentibus. *S. inf.* t. 143. f. 3, 4.
1331. *P. Virgaurea* alis integerrimis fulvis margine fusco, punctis atris sparsis. *Act. nidr.* 3, 33.
1332. *P. Comma* alis integerrimis divaricatis fulvis, punctis albis lineolaque nigra. Variat maculis obsoletis & splendide niveis.
1333. *P. flavus* alis integerrimis fulvis, utrinque immaculatis. *P. D.* Atl. I. t. 30. * †
D. Sommer-Fagl. N. Mari-Höne, nom. gen.
 APR. 7, 4. 10. *Kaal-Orm*, *Guld-Orm*, *Knob-Orm* nom. larvæ.

1334. SPHINX *ocellata* alis repandis, posticis ocellatis. S. inf. t. 99. f. 5, 6.
1335. Sph. *Populi* alis dentatis reversis, posticis basi ferrugineis, anticis puncto albo. S. inf. t. 100. f. 5.
1336. Sph. *Convulvuli* alis integris, posticis nigro fasciatis margine postico albo punctatis; abdomine rubro cingulis atris. S. inf. t. 98. f. 1, 2.
1337. Sph. *Ligustri* alis integris, posticis incarnatis fasciis nigris; abdomine rubro cingulis nigris.
1338. Sph. *Elpenor* alis integris virescentibus; fasciis purpureis variis; posticis rubris, basi atris. S. inf. t. 96. f. 4, 5.
1339. Sph. *Porcellus* alis integris, margine rubris; posticis basi fuscis.
1340. Sph. *Euphorbiae* alis integris, fuscis: vitta superioribus pallida, inferioribus rubra. S. inf. t. 99. f. 3, 4. APH. 5, 59.
1341. Sph. *apiformis* alis fenestratis abdomine flavo; incisuris atris; thorace nigro: maculis duabus flavis. S. inf. t. 111. f. 2, 3.
1342. Sph. *fuciformis* abdomine barbato nigro: fascia flavescente; alis fenestratis margine nigro-purpurascete.
1343. Sph. *culiciformis* alis hyalinis margine fasciaque nigris; abdomine barbato: cingulo fulvo.
1344. Sph. *Filipendulae* alis superioribus cyaneis; punctis rubris; inferioribus rubris, immaculatis. S. inf. t. 16. f. 6, 7; t. 71. f. 1.
1345. Sph. *purpuralis* alis superioribus hyalinis nigricantibus: maculis tribus oblongis, rubris; inferioribus rubris immaculatis. P. D. Atl. t. 30. S. inf. t. 16. f. 4, 5. *

1346. Sph. *Statios* viridi-cærulea, alis inferioribus fuscis. S. inf. t. 1. f. 8, 9.

In copula reperi marem cærulefcentem, fœminam viridem; ova lutea sunt.

✽ 1 ✽ Attaci alis patulis.

1347. PHALÆNA A. *pavonia* elinguis, alis rotundatis, griseo-nebulosis subfasciatis: ocello nictitante, subfenebrato. D. *Paafugl-Öye, Paa-Öye*. S. inf. t. 89. f. 4, 5.

1348. Ph. A. *Tau* elinguis, alis testaceis: ocello subviolaceo, pupilla hastata alba. S. inf. t. 85. f. 4, 5, 6.

✽ 2 ✽ *Bombyces* alis incumbentibus, antennis pectinatis.

1349. Ph. B. *quercifolia* elinguis, alis semitectis, dentatis, ferrugineis, margine postico nigris. S. inf. t. 71. f. 4, 5.

1350. Ph. B. *Rubi* elinguis, alis cervinis immaculatis: strigis duabus albidis subtus nullis. S. inf. t. 178. f. 3, 4.

1351. Ph. B. *Pruni* elinguis, alis lacteis: strigis duabus fulvis punctoque albo. S. inf. t. 60. f. 6, 7.

1352. Ph. B. *potatoria* elinguis, alis flavis: striga fulva repandaque punctis duobus albis. S. inf. t. 67. f. 10, 11.

1353. Ph. B. *Quercus* elinguis, alis ferrugineis: fascia flava punctoque albo. S. inf. t. 87. f. 1, 2, 3.

1354. Ph. B. *lanestrivis* elinguis, alis ferrugineis: striga alba, superioribus puncto basique albis. S. inf. t. 38. f. 10, 11.

1355. Ph. B. *Vinula* elinguis albida, nigro-punctata, alis sub-reversis fusco venosis striatisque. D. *Hermelins-Phalene*. N. *Löv-Aame*: larva. Monogr. t. 1 & 2. *Pile-Larven med dobbelt Hale*. S. inf. t. 144. f. 1, 2.

1356. Ph. B. *Fagi* elinguis, alis rufo-cinereis: fasciis duabus linearibus luteis flexuosis.

1357. Ph. B. *bucephala* subelinguis alis subreverfis cinereis ; strigis duabus ferrugineis maculaque terminali magna flava. S. inf. t. 31. f. 10, 11.
1358. Ph. B. *Neustria* elinguis, alis fascia lesquialtera, sub-
tus unica.
1359. Ph. B. *Caja* elinguis, alis deflexis fuscis ; rivulis albis ; inferioribus purpureis, nigro-punctatis. *Pile-Larven* p. 13. S. inf. t. 29. f. 7. 8.
1360. Ph. B. *villica* elinguis, alis deflexis atris : maculis octo albidis ; inferioribus flavis nigro-maculatis.
1361. Ph. B. *Plantaginis* elinguis, alis deflexis atris : rivulis flavis ; inferioribus flavis maculis nigris. S. inf. t. 92. f. 5, 6.
1362. Ph. B. *Monacha* elinguis alis deflexis ; superioribus albis atro-undatis, abdominis incifuris sanguineis.
1363. Ph. B. *Chrysoberca* elinguis alis deflexis albidis ; abdominis apice barbato, luteo.
1364. Ph. B. *Salicis* elinguis alis deflexis albis ; pedibus nigris albo-annulatis. S. inf. t. 131. f. 1, 2.
1365. Ph. B. *anaftomofis* elinguis, thorace ferruginato, alis deflexis grifeo-cinerafcantibus : strigis tribus pallidis subanaftomofantibus.
1366. Ph. B. *curtula* elinguis, thorace ferrugineo, alis deflexis glaucis : striga alba apicibus macula testacea.
1367. Ph. B. *rudibunda* elinguis cristata, alis cinerafcantibus : fasciis tribus fuscis linearibus undulatis.
1368. Ph. B. *fascelina* elinguis cristata cinerea, alis superioribus antice fasciis duabus angustis fulvo-fuscis, fcutello bipunctato fulvo.
1369. Ph. B. *antiqua* elinguis, alis planiusculis : superioribus ferrugineis lunula alba anguli postici, Femina aptera est. Act. nidr. 4. 37; t. 16. f. 14.

1370. Ph. B. *carulocephala* elinguis cristata, alis deflexis griseis: stigmatibus albidis coadunatis.
1371. Ph. B. *Ziczac* subelinguis, alis deflexis dorso dentatis apicibusque macula grisea subocellari; antennis lamellatis.
1372. Ph. B. *Coffus* elinguis, alis deflexis nebulosis, thorace postice fascia atra, antennis lamellatis. S. inf. t. 61, f. 1, 2.
1373. Ph. B. L. *nigrum* elinguis cristata; alis candido-pellucidis: prioribus littera l nigra. Fn. Fridr. 360. * †
1374. Ph. B. *gibbosa* cristata, alis griseis nigro punctatis, striga maculisque flavis: tergo tuberculis duobus. Fn. Fridr. 355. *
1375. Ph. B. *lubricipeda* spirilinguis, alis deflexis albidis; punctis nigris, abdomineque quinquefariam nigro-punctato. S. inf. t. 24, f. 8, 9; t. 114, f. 2, 3.
 Variat punctis sparsis; linea punctorum interrupta transversa, ac punctis binis: altero remotiore ægre conspicuo.
1376. Ph. B. *graminis* spirilinguis alis depressis griseis: linea trifurca punctoque albidis.
1377. Ph. B. *libatrix* spirilinguis cristata, alis incumbentibus dentato-erosis rufo-griseis: strigis obliquis tribus, postica pallida, punctisque duobus albis. Fn. Fridr. 377, 378. S. inf. t. 124, f. 1, 2.
1378. Ph. B. *camelina* spirilinguis cristata, alis deflexis denticulatis brunneis: omnibus denticulo dorsali.
1379. Ph. B. *Sannio* spirilinguis alis deflexis luteis: margine sanguineo, lunulaque fusca; inferioribus subtus immaculatis.

* 3 * *Noctuae*; alis incumbentibus, antennis fetaceis.

1380. Ph. N. *Humuli* elinguis fulva, antennis thorace brevioribus; maris alis niveis.
1381. Ph. N. *Hecta* subelinguis lutea, alis deflexis: superioribus fasciis duabus albidis obliquis punctato-interruptis.
1382. Ph. N. *fuliginosa* spirilinguis lævis, alis deflexis rufofuliginosis puncto gemino nigro: inferioribus rubro marginatis. S. inf. t. 57. f. 7, 8.
1383. Ph. N. *nivea* spirilinguis lævis, alis corporeque albis; antennis linguaque testaceis.
1384. Ph. N. *Jacobæ* spirilinguis lævis, alis fuscis: linea punctisque duobus; inferioribus rubris nigro marginatis.
1385. Ph. N. *Glyphica* spirilinguis lævis, alis patulis fusciscentibus: maculis hieroglyphicis nigris; subtus fascia atra.
1386. Ph. N. *marginata* spirilinguis lævis, alis depressis dilute cinereis: superiorum margine exteriori flavo. Larva pilosa maculis viridibus & nigris. * †
1387. Ph. N. *pallens* spirilinguis lævis, alis deflexis, pallidis immaculatis: marginibus posticis subtus nigro punctatis.
1388. Ph. N. *rubricollis* spirilinguis lævis nigra, collari purpureo; abdomine flavo. S. inf. t. 59. f. 8, 9.
1389. Ph. N. *quadra* spirilinguis lævis, alis depressis luteis: superioribus punctis duobus atro-cærulescentibus. S. inf. 29. t. 9, 10.
1390. Ph. N. *l album* elinguis? cristata, alis pallide luteis: superioribus nebulosis: disco linea nivea uncinata,

1391. Ph. N. *pustulata* elinguis; cristata, alis fulvis; maculis novem luteis. Fn. Frid. 408. * †
1392. Ph. N. *paeta* spirilinguis cristata alis grifescens; inferioribus rubris fasciis duabus nigris; abdomine supra rubro. S. inf. t. 151. f. 1, 2.
1393. Ph. N. *promuba* spirilinguis cristata, alis incumbens; tibus grifeis: inferioribus luteis: fascia atra submarginali. Act. nidr. 4, 38. S. inf. t. 196. f. 1, 2.
1394. Ph. N. *Cbryfitis* spirilinguis cristata, alis deflexis: superioribus orichalceis fascia grifea. S. inf. t. 101, f. 2, 3.
1395. Ph. N. *Gamma* spirilinguis cristata, alis deflexis: superioribus fuscis λ aureo inscriptis. S. inf. t. 84. f. 5, 6.
1396. Ph. N. *interrogationis* spirilinguis cristata, alis deflexis: superioribus fuscis cinereisque signo? albo inscriptis.
1397. Ph. N. *Festuca* spirilinguis cristata, alis deflexis: superioribus flavo ferrugineoque variis: maculis tribus argenteis.
1398. Ph. N. *mericulosa* spirilinguis cristata, alis erosis pallidis: superioribus basi incarnata intra triangulum fuscum.
1399. Ph. N. *Abjinhii* spirilinguis cristata, alis cinerascens; tibus nigricante fasciatis punctatisque: inferioribus albidis.
1400. Ph. N. *Pfi* spirilinguis cristata, alis deflexis canis: superioribus caracteribus ψ nigris.
1401. Ph. N. *Cbi* spirilinguis cristata, alis deflexis canis: superioribus \propto nigro notatis.

1402. Ph. N. *Aceris* spirilinguis cristata, alis deflexis canis: superioribus lineolis undatis annuloque ovali nigris. S. inf. t. 66. f. 8, 9.
1403. Ph. N. *exclamationis* spirilinguis cristata, alis incumbentibus fuscis: lineola atra, maculaque cordata; inferioribus albis. P. D. Atl. t. 30.
1404. Ph. N. *aprilina* spirilinguis cristata, alis deflexis: superioribus virentibus maculis variis atris, postice punctis trigonis. S. inf. t. 92. f. 3.
1405. Ph. N. *ludifica* spirilinguis cristata, alis deflexis: superioribus abdomineque flavo trifariam nigro punctato.
1406. Ph. N. *turca* spirilinguis cristata, alis cinereo-rufis: strigis duabus fuscis lunulaque alba. Act. nidr. 39. t. 16. f. 15?
1407. Ph. N. *variegata* spirilinguis cristata, alis deflexis canis, lineolis undulatis transversalibus confluentibus. Act. nidr. 3, 40. t. 16. f. 16. *
1408. Ph. N. *umbratica* spirilinguis cristata, alis lanceolatis canis, striatis, thoracis valvulis lunatis.
1409. Ph. N. *exfoleta* spirilinguis cristata, alis lanceolatis convolutis exfoletis dorso fuscescentibus, collari compresso.
1410. Ph. N. *Verbasci* spirilinguis cristata, alis deflexis obsoletis: marginibus lateralibus fuscis. S. inf. t. 24. f. 6, 7.
1411. Ph. N. *Comma* spirilinguis cristata, alis cinereis deflexis: lineola nigra adjacente tenuiori albæ.
1412. Ph. N. *gotbica* spirilinguis cristata, alis deflexis: superioribus fuscescentibus: arcu nigro linea alba marginato.

1413. Ph. N. *C nigrum* spirilinguis cristata, alis depressis cinereis macula nigra extus obsoleta lineolaque apicis atra.
1414. Ph. N. *Brassicæ* spirilinguis cristata, alis depressis cinereo-nebulosis: unco nigro supra maculam priorem.
1415. Ph. N. *Rumicis* spirilinguis cristata, alis deflexis cinereis bimaculatis: litura marginis tenuioris alba.
1416. Ph. N. *oleracea* spirilinguis cristata, alis deflexis: superioribus ferrugineis lunula lutescente striga alba postice bidentata.
1417. Ph. N. *Pisi* spirilinguis cristata, alis deflexis ferrugineo-cinereis bimaculatis: striga postica pallida.
1418. Ph. N. *oculea* spirilinguis cristata, alis ferrugineo-griseis macula reniformi nivea: pupilla lunari lutea.
1419. Ph. N. *Atriplicis* spirilinguis cristata, alis deflexis: superioribus fusco-nebulosis: litura flava bifida.
1420. Ph. N. *triplacia* spirilinguis alis deflexis: superioribus arcu duplici contrario maculisque tribus glaucis intermediis.
1421. Ph. N. *Tragopogonis* spirilinguis cristata, alis superioribus fuscis: punctis nigris tribus approximatis; inferioribus luteis.
1422. Ph. N. *typica* spirilinguis cristata, alis deflexis fuscescentibus: stigmatibus marginatis, strigis pallidis reticulatis.
1423. Ph. N. *flava* spirilinguis cristata, alis omnibus immaculatis, flavis. Fn. Fridr. 407. * S. inf. t. 101. f. 1, 2.
1424. Ph. N. *pratensis* spirilinguis cristata, alis fuscescentibus, fasciis duabus fuscis: omnibus subtus flavis: macula media nigra. Fn. Fridr. 409. S. inf. t. 163. f. 4, 5? * †

1425. Ph. N. *secalis* spirilinguis cristata cinerea; thorace bipunctato; alis strigis maculisque tribus; subtus punctatis. Fn. Fridr. 410. * †
1426. Ph. N. *defolata* spirilinguis cristata, alis fascia media undulata alba, prioribus fasciis macula baseos flava; posticis griseis. Fn. Fridr. 411. *
1427. Ph. N. *Futica* cristata, alis griseis, superioribus strigis serpentibus quatuor fuscis; omnibus margine postico maculatis. Fn. Fridr. 412. *
1428. Ph. N. *heteroclita* subcristata, capite eruca, antennis nullis; alis albis lineis transversum undatis punctatisque, marginalibus nigris. Fn. Fridr. 413. * †
1429. Ph. N. *nocturna* spirilinguis cristata, alis denticulatis albidis, fascia lata (medio macula reniformi lutescente) maculisque duabus apicis nigris. * †
1430. Ph. N. *lunulata* spirilinguis cristata, alis murinis, superioribus strigis transversis dentatis, circulo lunulae nigris. ROES. inf. 1. ph. 2. t. 44. S. inf. t. 28. f. 7, 8? *

* 4 * *Geometra*: alis horizontaliter patentibus.

1431. Ph. G. *lactearia* bipectinicornis, alis angulatis albis, immaculatis; antennis apice setaceis. Act. nidr. 4, 41.
1432. Ph. G. *vernaria* pectinicornis alis subangulatis virefcentibus; strigis duabus albis repandis; antennis apice setaceis. Act. nidr. 4, 42. S. inf. t. 122. f. 5.
1433. Ph. G. *amazaria* pectinicornis alis angulatis, omnibus pallidis pulverulentis; striga ferruginea recta fuscaque repanda.
1434. Ph. G. *falcataria* pectinicornis alis falcatis glaucis; anticis undis fasciaque griseis puncto fusco.

1435. Ph. G. *sambucaria* subfeticornis, alis caudato-angulatis flavescens lineis duabus; posticis apicibus bipunctatis.
1436. Ph. G. *putataria* pectinicornis, alis angulatis, omnibus albis: strigis duabus candidis repandis.
1437. Ph. G. *punctaria* pectinicornis alis angulatis cinereo-grisescens: striga ferruginea ordineque transverso punctorum atrorum.
1438. Ph. G. *lacertinaria* pectinicornis alis erosis lutescentibus postice saturatioribus: lineis duabus punctoque fuscis.
1439. Ph. G. *Alniaria* pectinicornis alis erosis flavis, fusco pulveratis: strigis duabus fuscis.
1440. Ph. G. *Prunaria* pectinicornis, alis subdentatis luteis fusco-pulverulentis: anticis lunula fusca.
1441. Ph. G. *pennaria* pectinicornis, alis rufescentibus: strigis duabus fuscis punctoque subterminali nigro centro albo.
1442. Ph. G. *elinguaria* pectinicornis alis flavis: anticis fascia lata lutea: medio puncto nigro.
1443. Ph. G. *atomaria* pectinicornis alis omnibus lutescentibus: fasciis atomisque fuscis.
1444. Ph. G. *fasciaria* pectinicornis, alis omnibus rufescentibus: fascia lata, ferruginea margine albo.
1445. Ph. G. *Betularia* pectinicornis, alis omnibus albis, subfasciatis atomisque nigris; thorace fascia atra.
1446. Ph. G. *pulveraria* pectinicornis, alis omnibus testaceo-pulverulentis: fascia lata ferruginea, subtus purpurascens-ferrugineis. Act. nidr. 4, 43.
1447. Ph. G. *Wavaria* pectinicornis, alis cinereis: anticis fasciis quatuor nigris abbreviatis inæqualibus. Fn. Fridr. 434. viduaria. S. inf. t. 58. f. 1.

1448. Ph. G. *purpuraria* pectinicornis alis luteis margine anticarumque fasciis duabus purpureis. S. inf. t. 173. f. 5, 6.
1449. Ph. G. *pufaria* pectinicornis, alis omnibus niveis : supra strigis tribus obsoletis. P. D. Atl. t. 30.
1450. Ph. G. *papilionaria* pectinicornis alis omnibus viridibus subrepandis : striga sesquialtera, pallida.
1451. Ph. G. *defoliaria* pectinicornis, alis subgriseis medio albis puncto lituraque postica nigris ; femina aptera. Fn. Svec. 1238.
1452. Ph. G. *margaritaria* subpectiniformis, alis margaritaceis : fascia rivulari lutescente : extremitatibus fuscis. Fn. Sv. 1249.
1453. Ph. G. *quadrifasciaria* pectinicornis, alis griseis, fascia fusca undata puncto atro. Fn. Svec. 1253. Hæ tres in Systemate LINN. omissæ sunt.
1454. Ph. G. *strigaria* pectinicornis, alis omnibus albis : strigis utrinque tribus obsoletis. Sc. Carn. 542. *
1455. Ph. G. *Marronaria* pectinicornis alis undatim fasciatis : anticis cinereis fuscisque, litura angulo apicis inferiori ; posticis cinereis. Fn. Fridr. 433. * S. inf. t. 12. f. 1, 2?
1456. Ph. G. *faginararia* subpectinicornis alis dentato-erosis, fulvis : anticis strigis duabus transversis fuscis ; posticis unica. * †
1457. Ph. G. *Cberophyllata* feticornis atra, alis erectis : anticis apice albis.
1458. Ph. G. *Grossulariata* feticornis, alis albidis maculis rotundatis, nigris : anticis strigis luteis. D. *Suare-Orm*: larva. S. inf. t. 67. f. 1, 2.
1459. Ph. G. *Cratægata* feticornis alis flavissimis : anterioribus maculis costalibus tribus ferrugineis ; media

dia subargentea. Act. nidr. 3, 34. S. inf. t. 163. f. 2, 3.

1460. Ph. G. *Chenopodiata* feticornis, alis anticis testaceis: fasciis tribus griseis puncto prominulo apicis lineola supra fusca.
1461. Ph. G. *concolorata* feticornis alis anticis flavescensibus: fasciis tribus griseis puncto apicisque lineola utrinque fusca. S. inf. t. 51: f. 8, 9.
1462. Ph. G. *Cherophyllata* feticornis atra, alis erectis: anticis apice albis.
1463. Ph. G. *undulata* feticornis, alis omnibus supra strigis confertissimis transversis undulatis fuscis.
1464. Ph. G. *prunata* feticornis alis griseis: anticis fasciis duabus pallidis repandis: postica semiterminali.
1465. Ph. G. *tristata* feticornis, alis omnibus nigris albo subundatis: fasciis duabus albis undatis nigro punctatis.
1466. Ph. G. *Alchemillata* feticornis, alis canescentibus: anticis undatis: fascia nivea cinereo undata, lineolaque intra apicem. Act. nidr. 4, 45.
1467. Ph. G. *bilineata* feticornis alis omnibus luteis testaceo-undatis: fascia repanda margine fusco alboque. Act. nidr. 4, 44. S. inf. t. 12. f. 4?
1468. Ph. G. *aversata* feticornis alis pallidis: striga baseos fasciaque media puncto fuscis.
1469. Ph. G? feticornis, spirilinguis, corniculis duobus recurvis basi cristatis, alis plano incumbentibus. N. Forvalde. Sr. S. 190, 9.
1470. Ph. G. *hastata* feticornis alis omnibus nigris albo maculatis, fasciis duabus albis immaculatis, hastato-dentatis.

1471. Ph. G. *marginata* feticornis, alis omnibus albis: margine exteriore limbo fusco interrupto.
1472. Ph. G. *ocellata* feticornis, alis albidis: anticis fasciis duabus fusciscentibus maculaque apicis ocellari didyma.
1473. Ph. G. *fluviata* feticornis, alis cinerascensibus: anticis fasciis abbreviatis tribus fuscis. Act. nidr. 3, 35. S. inf. t. 123. f. 6.
1474. Ph. G. *incanata* feticornis alis omnibus canis postice striga alba repanda disco margineque nigro punctatis.
1475. Ph. G. *remutata* feticornis alis flavescentibus: strigis tribus fuscis, puncto margineque postico nigropunctato.
1476. Ph. G. *strigilata* feticornis alis cinereis, postice striga transversa recta pallida.
1477. Ph. G. *didymata* feticornis alis albidis obsolete cinereo bifasciatis: posteriori macula fusca biloba.
1478. Ph. G. *rectangulata* feticornis alis viridibus fusco-subfasciatis.
1479. Ph. G. *urticata* feticornis alis albis, fusco fasciato-maculatis, thorace anoque flavis. S. inf. t. 119. f. 1, 2.
1480. Ph. G. *Nymphæata* feticornis alis cinereis, omnibus conformiter albo maculatis, reticulatis.
1481. Ph. G. *Potamogata* feticornis alis cinereis albo maculatis: anterioribus obsolete reticulatis. S. inf. t. 189. f. 4, 5.
1482. Ph. G. *Lemnata* feticornis alis albis: posticis fascia terminali nigra punctis: quatuor albis.
1483. Ph. G. *brumata* feticornis, alis griseo-fuscis, striga nigra, postice pallidioribus; femina aptera.

1484. Ph. G. *alternata* feticornis, alis dentatis, fasciis albis nigricantibusque alternis: striga marginali duplici undulata. Fn. Frid. 452. * + S. inf. t. 126. f. 2.
1485. Ph. G. *teffulara* feticornis, alis omnibus margine teffulato, disco cinereo: subtus lutescentibus: strigis undulatis albidis. Fn. Fridr. 453. * +
1486. Ph. G. *strigata* feticornis alis viridibus strigis duabus albis margine teffulato. Fn. Fridr. 454. *
1487. Ph. G. *ustulata* feticornis alis glaucis: strigis tribus undatis, interruptis, albis, margine nigro teffulato. * +
1488. Ph. G. *pascuata* feticornis alis albis: supra strigis quinque sublutescentibus, subtus tribus nigricantibus puncto que disci nigro. * +
1489. Ph. G. *ochrata* feticornis alis albo-flavescentibus: anticis strigis undulatis 2—3, posticis puncto disci fusco. SCOP. inf. 567. GEOFF. inf. 2. Ph. 87. *
1490. Ph. G. *flexuata* feticornis alis murinis: anticis lineis transversis tribus: media flexuosa; omnibus subtus strigis duabus puncto que disci obscuris. * +
1491. Ph. G. *duplicata* feticornis alis flavescentibus macula media ocellari didyma nigra; margine postico fusco. * + Strigæ duæ obscuræ, undulatæ in quibusdam.
1492. Ph. G. *O Miata* feticornis alis albidis strigis quatuor cinereis: secunda in figuras literarum O M curvata. * +
1493. Ph. G. *albata* feticornis, alis anticis luteo-fuscis basi apiceque ferrugineis; posticis cinereis striga duplici alba. * +
Græsfidrilde nom. Ph. geom. Island.

* 5 * *Tortrices*: alis ad angulum acutum deflexis.

1494. Ph. Tor. *fasciana* alis fusco-cinerascentibus: fascia alba.
1495. Ph. Tor. *uncana* alis fuscis margine exteriori albido, medio ramum recurvum album introrsum exferente.
1496. Ph. Tor. *Prasinana* alis superioribus viridibus: strigis duabus obliquis flavis, margine postico antennis pedibusque fulvis.
1497. Ph. Tor. *viridana* alis rhombeis: superioribus viridibus immaculatis.
1498. Ph. Tor. *clorana* alis rhombeis: superioribus viridibus margine albido.
1499. Ph. Tor. *Oporana* alis superioribus ferrugineis griseo maculatis reticulatisque.
1500. Ph. Tor. *hamana* alis superioribus flavis puncto lituraque postica hamata ferrugineis.
1501. Ph. Tor. *Xylosteana* alis superioribus testaceis: cruce communi ferruginea.
1502. Ph. Tor. *piccavia* alis superioribus griseo nigroque variis: dorso ferrugineis.
1503. Ph. Tor. *Rosana* alis superioribus testaceo-reticulatis: fascia grisea obliqua.
1504. Ph. Tor. *fuscana* alis superioribus testaceo-fuscis immaculatis.

Nomen *fuscana* ideam hujus Tortricis apprimè exprimentis restituendum; tale enim iis, quæ ex appellativis illustrium quoque Naturæ consultorum desumuntur, næ obscurorum hominum præferendum. Character cujusvis animalis antiquior quovis hominis.

1505. Ph. Tor. *Avellana* alis superioribus testaceis: fasciis ferrugineis sesquitertiis.

1506. Ph. Tor. *arcuana* alis luteis : fasciis tribus arcuatis, macula nigra tripunctata, lineolisque duabus argenteis.
1507. Ph. Tor. *Lecheana* alis superioribus luteis : characteribus I L, thoraceque argenteis. P. D. Atl. t. 30 ?
1508. Ph. Tor. *Forstkæleana* alis superioribus flavis luteo-reticulatis : medio lituræ fuscescente.
1509. Ph. Tor. *Bergmanniana* alis superioribus luteis flavo punctatis : fasciis quatuor argenteis : tertia bifida.
1510. Ph. Tor. *Holmiana* alis superioribus luteo-ferrugineis : macula marginali trigona, argentea.
1511. Ph. Tor. *Rolandriana* alis superioribus pallide testaceis : strigis ferrugineis inferne antrorsum versis.
1512. Ph. Tor. *Wahlbomiana* alis superioribus cinereis : fasciis duabus fusco-nebulosis litura postica obsoleta, palpis obtusis.
1513. Ph. Tor. *Solandriana* alis superioribus pallidis : macula communi dorsali ferruginea.
1514. Ph. Tor. *Alstroemiana* alis albidis : superioribus macula medio laterali fulco-ferruginea.
1515. Ph. Tor. *Logiana* alis superioribus canis : atomis nigris sparsis : inferioribus exalbidis.
1516. Ph. Tor. *Modeeriana* alis superioribus flavescensibus : macula marginali posterius fusca.
1517. Ph. Tor. *Héracleana* elinguis recurvicornis, alis griseis puncto fusco, thorace flavo.
1518. Ph. Tor. *Miana* alis omnibus argenteis : superioribus limbo fusco : lineaque undulata argentea. Fn. Fridr. 472. * †
1519. Ph. Tor. *Koenigiana* alis omnibus griseis politis : inferioribus striga undulata. Fn. Fridr. 473. * †

1520. Ph. Tor. *albana* alis omnibus albis; inferioribus apice fascia fusca. Fn. Fridr. 474. * †
1521. Ph. Tor. *Wulfeniana* alis nigricantibus: anticis punctis argenteis; posticis litura utrinque nivea. Scop. inf. Carn. 590. *
1522. Ph. Tor. *Lambergiana* alis nigricantibus maculis obscuris plumbeis. Sc. Carn. 589. *
1523. Ph. Tor. *Viduana* alis albo-cinereis; fasciis obliquis maculaque marginali nigro punctata griseis. An. *Rubiana* Sc. Carn. 585. *
1524. Ph. Tor. *Fuenerana* alis atris maculis albis: superioribus tribus, inferioribus duabus. Act. nidr. 4, 46. t. 16. f. 17.
1525. Ph. Tor. *miniata* alis superioribus miniatis; nodulo disci candido, triangulo marginali rufo. * †
1526. Ph. Tor. *circulana* alis fulvescentibus: macula dorsali communi ferruginea, striga alba cincta. * †
1527. Ph. Tor. *penniferana* alis sexpennibus cinereis; fasciis duabus punctisque marginalibus nigris. FRISCH. inf. 3. t. 10. *
1528. Ph. Tor. *aureana* alis omnibus utrinque fuscis, margineque postico latiusculo, aureo. * †
1529. Ph. Tor. *graminana* alis omnibus utrinque cinereo-fuscis; basi maculis, disco lineis, altera bifida, altera curvata, transversis, albis. * †
- * 6 * *Pyralides*: alis ad angulum obtusum deflexis.
1530. Ph. P. *farinalis* palpis recurvatis, alis posticis fuscescentibus: strigis repandis albidis area interjecta glauca.
1531. Ph. P. *glaucinalis* palpis recurvatis, alis glabris glaucis: strigis duabus flavis arcuatis, remotissimis.

1532. Ph. P. *barbalis* palpis brevioribus, antennis pectinatis, femoribus anticis barba porrecta. P. D. Atl. t. 30.
1533. Ph. P. *reticularis* palpis porrectis longitudine antennarum pectinatarum, alis omnibus cinerascens : strigis tribus obsoletis.
1534. Ph. P. *proboscidis* palpis porrectis approximatis thorace longioribus, antennis pectinatis, alis griseis, strigis ferrugineis.
1535. Ph. P. *forficalis* alis glabris pallidis, strigis ferrugineis retrorsum obliquatis lituraque anterioris.
1536. Ph. P. *verticalis* alis glabris pallidis subfasciatis, subtus fulco undatis.
1537. Ph. P. *pinguinalis* palpis recurvatis elinguis, alis cinereis : margine crassiore nigro subfasciato.
1538. Ph. P. *purpuralis* alis fusco purpurascens, omnibus luteo maculatis.
1539. Ph. P. *duplaris* alis superioribus cinereo-nebulosis : medio punctis duobus atris parallelis.
1540. Ph. P. *verrucalis* palpis porrectis ; alis albis lineis duabus nigris arcuatis : verrucis tribus. Fn. Fridr. 484. * †

* 7 * *Tinea* : alis convolutis.

1541. Ph. Tin. *colonella* alis oblongis cinereis ; punctis duobus atris ante strigam curvam, undulatam obsoletam.
1542. Ph. Tin. *Evonymella* alis superioribus albis : punctis 50 nigris ; inferioribus fuscis.
1543. Ph. Tin. *Padella* alis superioribus lividis : punctis 20 nigris ; inferioribus fuscis. S. inf. t. 145. f. 2, 3.
1544. Ph. Tin. *Pinetella* alis superioribus flavis ; maculis duabus argenteis ; anteriore oblonga, posteriore ovata.

134 INSECTA. LEPIDOPT: PHALÆNA.

1545. Ph. Tin. *pascuella* alis superioribus pallidis; linea maculisque duabus oblongis albissimis.
1546. Ph. Tin. *pratella* alis superioribus albidis: linea albissima postice ramosa; apice striis obliquis.
1547. Ph. Tin. *nemorella* alis albidis incurvatis: superioribus puncto nigro.
1548. Ph. Tin. *Cynosbatella* alis griseis antice albidis, thorace cristato.
1549. Ph. Tin. *culmella* alis superioribus albidis excavato-striatis punctis nigris 7 ciliisque nitentibus.
1550. Ph. Tin. *fœnella* alis fuscis: maculis albissimis: anteriora falcata, posteriore reniformi.
1551. Ph. Tin. *vestianella* alis cinereis costa albis, apicibus ascendentibus plumosis; palpis recurvatis.
1552. Ph. Tin. *tapetzella* alis nigris postice albidis, capite niveo.
1553. Ph. Tin. *pellionella* alis canis medio puncto nigro; capite subgriseo. Act. nidr. 4, 48.
1554. Ph. Tin. *vitella* alis cinereis: vitta dorsali communi nigra, margine postico atro-punctato.
1555. Ph. Tin. *Lappella* alis pallidis puncto nigro, apice ascendentibus.
1556. Ph. Tin. *granella* alis albo nigroque maculatis; capite albo.
1557. Ph. Tin. *arbutella* alis sanguineis: fasciis argenteis tenuissimis.
1558. Ph. Tin. *cinctella* alis nigris: superioribus fascia lineari argentea transversa. Act. nidr. 4, 53.
1559. Ph. Tin. *lutarella* alis corporeque luteis immaculatis.
1560. Ph. Tin. *teffella* alis nigris: fasciis duabus albis remotissimis tessellatis. Act. nidr. 4, 45.

1561. Ph. Tin. *bicoftella* alis lanceolatis cinereo-albidis costa longitudinali fusca margine niveo.
1562. Ph. Tin. *Xyloftella* alis cinereo-fuscis; vitta dorsali communi albo-flavescente abbreviata. Act. nidr. 4, 50.
1563. Ph. Tin. *cinerella* alis fusco-cinereis immaculatis nitidulis; palpis corniformibus.
1564. Ph. Tin. *elongella* alis linearibus testaceis; antennis mediocribus.
1565. Ph. Tin. *punctella* alis superioribus linearibus testaceis; punctis 4 fuscis.
1566. Ph. Tin. *leucorella* alis nigricantibus; fasciis 2, posteriore obsolete capiteque albis, palpis reflexis.
1567. Ph. Tin. *trigonella* alis fuscis; macula communi dorsali duplici alba trigona. Act. nidr. 4, 51.
1568. Ph. Tin. *tertianella* alis cinereis; fasciis obscurioribus sesquitertiis.
1569. Ph. Tin. *fufcella* alis fusco-cinereis; superioribus punctis duobus anoque subtus macula nigris.
1570. Ph. Tin. *gemma* alis nigro, albo, argenteoque nebulosis, capite albo.
1571. Ph. Tin. *bractella* alis nigris macula marginali, anticeque luteo-aureis.
1572. Ph. Tin. *porrectella* alis albicantibus; antennis porrectis, approximatis longitudine corporis; palpis recurvis.
1573. Ph. Tin. *argenzella* tota argentea, antennis fusco annulatis.
1574. Ph. Tin. *pruniella* alis fulvis, capite dorso thoracis, lineaque marginis interioris superiorum longitudinali nivea, medio interrupta.

136 INSECT: LEPIDOPT: PHALÆNA.

1575. Ph. Tin. *stapella* alis nigris, maculis tribus sulphureis.
P. D. Atl. t. 30.
1576. Ph. Tin. *Pomonella* alis nebulosis postice macula rubra aurea.
1577. Ph. Tin. *strobilella* alis fuscis argenteo-undatis; inferioribus fuscis, margine albo.
1578. Ph. Tin. *Turionella* alis griseo-albis, nitidulis, thorace luteo.
1579. Ph. Tin. *Cembrella* alis fuscis, atomis albis irroratis.
1580. Ph. Tin. *Resinella* alis fuscis; fasciis cinereo-argenteis.
1581. Ph. Tin. *capitella* alis nigris: maculis tribus flavescentibus, capite luteo.
1582. Ph. Tin. *pedella* alis superioribus linearibus luteis; fasciis 3 fuscis; pedibus posticis transverse extensis.
1583. Ph. Tin. *Calihella* atra alis superioribus totis aureis, capite ferrugineo.
1584. Ph. Tin. *Petiverella* alis subgriseis litura dorsali flava, apiceque punctis tribus nigris.
1585. Ph. Tin. *Swammerdamella* antennis longissimis; alis flavescentibus, pallidis, immaculatis. Act. nidr. 3, 36.
1586. Ph. Tin. *Reaumurella* antennis longissimis, alis nigris extrorsum deauratis.
1587. Ph. Tin. *Degcerella* antennis longissimis, alis atris: fascia argentea.
Variat antennis longitudine alarum nigris subpilosis apicem versus albis, glabris.
1588. Ph. Tin. *Monffetcla* antennis brevibus albo annulatis; alis lividis; atomis oblongis fuscis.

1589. Ph. Tin. *Frischella* antennis mediocribus apice albis, alis fusco-auratis.
1590. Ph. Tin. *Goedartella* alis auratis : fasciis 2 argenteis ; priore antrorsum, posteriore retrosum arcuata.
1591. Ph. Tin. *Rbediella*, alis nigris apice fulvis : strigis interruptis argenteis.
1592. Ph. Tin. *Roefella* alis nigro-auratis : punctis 9 argenteis convexis submarginalibus.
1593. Ph. Tin. *Harrisella* alis aureo-argenteis apice obtuso ustulato, subocellato.
1594. Ph. Tin. *Jungiella* alis fuscis : maculis septem albis duplicatis : tertia fasciali ultimaque simplici.
1595. Ph. Tin. *angulella* alis cinereis lanceolatis : superioribus angulis duobus argenteis, lineolaque apicis nigra. * †
1596. Ph. Tin. *Hauberella* alis anticis ciliisque albis ; posticis utrinque, anticisque subtus, nigro-cinereis. * †
In memoriam reverendis. æd. *St. Petri* antist. D. E. HAUBER, qui vitam in contemplatione operum divin., quam mihi & omnibus sedulo commendavit, consumpsit.
1597. Ph. Tin. *albella* alis totis albis ciliatis : oculis nigris. GEOFR. inf. Tin. 8. *
1598. Ph. Tin. *Goezella* alis fulvescentibus : superioribus striga longitudinali communi flava ; linea marginis inferioris alba. * †
1599. Ph. Tin. *Lupulella* alis fulvescentibus : fascia marginis superioris incurvata, maculaque inferioris flavis. * †
1600. Ph. Tin. *Filicella* alis superioribus apice in acumen erectis, fuscis : linea dorsali communi medio divergente, antennis pedibusque albis. * †
1601. Ph. Tin. *Wiedemanella* alis fulvis, fasciis maculisque albis ; lineis punctisque cæruleo-argenteis. Fn. Fridr. 519. * †

1602. Ph. Tin. *obliquella* alis plumbeis : fasciis duabus obliquis albidis, margine infimo albo nigroque tessulato. Fn. Fridr. 520. * †
1603. Ph. Tin. *Mastigella* alis flavis linea maculisque niveis. Fn. Fridr. 421. *
1604. Ph. Tin. *Ludvigella* alis griseis : basi priorum macula magna margine extimo triangulari parva fusca. Fn. Fridr. 522. *
1605. Ph. Tin. *Hebenstreitella* alis subfuscis priorum maculis tribus obscuris umbraticis. Fn. Fridr. 523. *
1606. Ph. Tin. *auratella* alis auratis, antennis annulo argenteo. Act. nidr. 4, 54. * †
- 1606,b. Ph. Tin. *irrorella* alis luteis : superioribus punctis nigris trifariis. I. *Meelfluga*.
1607. Ph. Tin. *ciliatella* alis linearibus : anticis atomis nigris, maculisque sparsis luteis : posticis sterciliatis. * †
- * 9 *
- Alucita* : alis digitatis.
1608. Ph. Al. *monodactyla* alis patentibus linearibus indivisis.
1609. Ph. Al. *didactyla* alis patentibus fissis fuscis, strigis albis : anticis bifidis, posticis tripartitis. S. inf. t. 93. f. 7.
1610. Ph. Al. *tridactyla*? alis patentibus fissis, griseis : macula fusca, lineaque apicis transversa alba ; posticis tripartitis.
1611. Ph. Al. *tesserodactyla* alis patentibus fissis, cinereo nebulosis, posticis fuscis. P. D. Atl. t. 30?
1612. Ph. Al. *tetradactyla* alis patentibus fissis flavescensibus.
1613. Ph. Al. *pterodactyla* alis patentibus fissis, testaceis : puncto fusco. P. D. Atl. t. 30.
1614. Ph. Al. *pentadactyla* alis patentibus fissis quinque partitis niveis : digito quinto distincto.
1615. Ph. Al. *heterodactyla* alis patentibus fissis, nigris, maculis albis : anticis bifidis, posticis tripartitis. Fn. Fridr. 530. *

4. NEUROPTERA.

* Alis horizontalibus.

1616. *LIBELLULA IV-maculata* alis posticis basi omnibusque medio antico macula nigricante. N. Act. N. C. T. 3, 123, 1.

Variat a. macula marginali umbrata; oculis fuscis sex-punctatis. b. macula marginali nebulosa; abdomine pellucido. c. macula marginali media, ocellata. d. macula marginali media, duplicata; abdomine æquali. e. macula marginali media duplicata & punctata: abdomine attenuato. S. inf. t. 9. f. 13.

1617. *L. flaveolata* alis albis basi luteis. N. A. N. C. 3, 124, 2.
a. alis albis basi maculaque marginali luteis. S. inf. t. 125. f. 1. b. alis albis basi maculaque marg. & media superiorum luteis. c. alis albis basi maculaque marg. & media omnium luteis. S. inf. t. 4. f. 1.

1618. *L. vulgata* alis albis, corpore fusco: cauda simplici.

1619. *L. rubicunda* alis tantum posticis basi nigricantibus. N. Act. N. C. T. 3. 124, 4.

a. macula marg. ferruginea. b. macula marg. atra,

1620. *L. depressa* alis omnibus basi nigricantibus: thorace lineis duabus flavis; abdomine depresso lanceolato lateribus flavescente. S. inf. t. 52. f. 1.

1621. *L. vulgarissima* thorace strigis octo flavicantibus, S. inf. t. 6. f. 5.

1622. *L. cancellata* alis basi immaculatis; abdomine, dorso, lateribusque interrupte luteis. Act. C. c. 124, 7.

1623. *L. aenea* viridi inaurata, alis pallidis, pedibus nigris. S. inf. t. 182. f. 1.

1624. *L. forcipata* thorace nigro: characteribus variis flavescantibus. A. C. l. c. 10, S. inf. t. 160. f. 1; t. 186. f. 1.

1625. *L. IV-fasciata* thoracis lateribus lineis quatuor luteis.
A. C. l. c. 125, 9. D. *Fandens Ride-Hest*.
a. alis glaucescentibus, thoracis lineis quatuor flavis. Act. nidr. 3, 38, t. 6. f. 9. *L. grandis* LINN. b. alis albidis, abdomine rufufusco; dorso baseos triangulo fulvo. c. alis totis albidis, abdomine rufufusco: dorso baseos sex lineis inæqualibus nigris. d. alis albidis; abdomine punctis, maculis, lineisque diversicoloribus variegato. e. alis flavescens; abdomine juxta basin attenuato. S. inf. t. 60, f. 1. f. alis flavescens; abdomine basi crasso. S. inf. t. 2, f. 4. Species, varietates, an sexus diversus?
1626. *L. cyanea* oculis cæruleis; thorace lineis luteis; abdomine variegato. A. C. l. c. 127, 12. *
a. alis albidis; puncto marginali nigro; lineis sex thoracis sulphureis. S. inf. t. 6, f. 10.
b. alis lacteis macula marg. fulva; fasciis octo thoracis sulphureis,
1627. *L. Havniensis* alis basi margineque superiori aureis; thoracis lateribus sexfasciatis; abdomine nigro, lineis punctisque sulphureis. A. C. l. c. 127, 13. S. inf. 167, f. 4. * †
1628. *L. pratensis* alis hyalinis; thoracis lateribus fasciis virentibus octo, antice tribus fuscis. L. c. 128, 14. * †
1629. *L. fulva* alis basi fulvescentibus: macula marginali nigra; thorace abdomineque fulvo. L. c. 129, 20. * †
1630. *L. tridra* nigra maculis flavis; abdomine triangulari. L. c. 129, 19. * †
Variat alis omnibus, alis posticis, alis nullis basi flavis.
1631. *L. squamata* alis albidis puncto marginali lutescente; lineis thoracis quatuor cæruleis. L. c. 130, 22. * †
1632. *L. sanguinea* alis hyalinis puncto marginali ferrugineo; dorso sanguineo. L. c. 128, 15. *

1633. *L. variegata* alis hyalinis puncto marginali ferrugineo ; abdomine flavo rubeoque variegato. L. c. 128, 16.*
1634. *L. rubra* alis posticis basi lata macula flavescente ; thorace abdomineque cylindrico rubro. L. c. 128, 17. S. inf. t. 92. f. 1. * †
1635. *L. Fridrichsdalenfis* alis prioribus linea : posticis macula baseos nigricante ; abdomine depresso cæruleo.
 a. abdominis maculis lateralibus concoloribus , obsoletis b. abdominis maculis lateralibus flavis. S. inf. t. 106. f. 1.
 Varietas b. mihi rarissima semel tantum obvia , a. vero vulgatissima.
1636. *L. Frumenti* alis albis puncto marginali nigricante ; abdomine subluteo ; linea interrupta laterali nigra. A. C. l. c. 129, 18. S. inf. t. 137. f. 1.
1637. *L. parvula* nigra, maculis luteis ; abdomine subcylindrico. * †
 Inter minores ; variat alis basi nigricantibus & immaculatis.
 * * Alis erectis.
1638. *L. Virgo* alis erectis , coloratis. A. C. l. c. 130, 23.
 a. alis luteo-fuscis, margine immaculatis ; corpore fericeo nitido. S. inf. t. 48. f. 2. b. alis subfuscis ; puncto marginali albo ; corpore viridi cæruleo. Gr. *Tukturjak*. S. inf. t. 44. f. 6. c. alis inaurato fuscis ; macula nigra ; corpore fericeo, nitido. S. inf. t. 48. f. 3.
1639. *L. Puella* alis erectis hyalinis. A. C. l. c. 130, 24.
 a. alis puncto marginali fusco ; corpore fericeo. S. inf. t. 116. f. 1. b. alis p. marg. fusco ; corpore incarnato. S. inf. t. 48. f. 1. c. alis p. marg. nigro, corpore fericeo. S. inf. 116. f. 5. d. alis p. marg. nigro ; corpore cæruleo cinereoque alterno. S. inf. t. 120. f. 5. e. alis p. marg. albo ; corpore fusco nigroque alterno. f. alis p. marg. fusco ; corpore fericeo æneo ; maculis viridibus. S. inf.

t. 12. f. 9. g. alis p. marg. rufo; corpore plumbeo; maculis cæruleis. h. alis p. marg. albo; corpore fericeo, æneo, apice cæruleo. S. inf. t. 121. f. 4, 5.

D. *Guld-Smed.* N. *Orm-Styng.* nom. gen.

* Cauda trifeta.

1640. EPHEMERA *Danica* cauda trifeta, alis pallide aureis, maculatis. Fn. Fridr. 554. S. inf. t. 9. f. 5, 6. *

1641. Eph. *vulgata* cauda trifeta, alis nebuloso-maculatis.

1642. Eph. *marginata* cauda trifeta; alis hyalinis, linea versus apicem umbratica. S. inf. t. 42. f. 7.

Sub meridiem 21 Maji in copula offendi; *mas* differt a *fœmina* appendiculis caudæ quatuor, majoribus curvatis; tuberculis duobus, magnis, fuscis supra oculos, ac macula alarum marginali, oblonga, obscura. Hæc tubercula maribus (non tamen omnibus) propria, auctoribus stemmata perperam dicuntur, vera enim stemmata sive ocelli non supra, nec ante sed inter oculos maris æque ac fœminæ puncta tria, glabra nitida, in triangulum disposita.

1643. Eph. *plumosa* diptera cauda trifeta: fetis corporis longitudine; alis albis: margine crassiore obscuro.* †

Mas & fœmina haud differunt; setæ ope lenticulæ utrinque plumosæ videntur.

1644. Eph. *minima* diptera cauda trifeta: fetis corpore quintuplo longioribus; alis albis: margine crassiore obscuro.* †

Setæ subtilissimæ visum fere fugientes, paucis momentis, insecto acicula puncto, rigorem amittunt & crispantur.

** Cauda bifeta.

1645. Eph. *sulphurea* flava, cauda bifeta; oculis nigris.* †

1646. Eph. *gemmata* cauda bifeta unciali ; alis hyalinis , reticulatis , abdomine annulis luteis. Sc. carn. 684.
GEOFR. inf. 2. Eph. 5. t. 13. f. 4.
1647. Eph. *diaphana* lepidota, fusca, cauda bifeta fetis immaculatis ; abdominis medio albo , pellucido. *Bio-culata* LINN. at omnes binos oculos habent.
Alæ posticæ nullæ ; squamulæ vero duæ, subulatæ.
Variat tuberculis fusco-flavis & sulphureis.
1648. Eph. *culiciformis* lepidota livida , cauda bifeta ; fetis albissimis, basi nigris ; alis hyalinis.
1649. Eph. *luteola* lepidota lutea, cauda bifeta ; alis, pedibus, fetisque albis. * †
1650. Eph. *rufula* diptera, fusca cauda bifeta ; fetis annulatis ; abdominis mediò albo ; marginibus rufis. * †
Diaphanam refert, at alæ minores nullæ, nec squamulæ.
1651. Eph. *friata* diptera, albida lineolis rufis, cauda bifeta ; alis costa marginali cinerea, lineolisque transversis albis.
1652. Eph. *annulata* diptera, cinerea maculis fuscis ; cauda bifeta, alis duabus hyalinis ; costa marginali sub-lutea. P. D. Atl. t. 30. *Diptera* LINN.
1653. Eph. *boraria* cauda bifeta , alis albis margine crassiore nigricantibus.

Pupæ Ephemerarum ante ultimam decorticatio-nem alis perfectis gaudent, perfecto insecto simillimæ ; hanc observationem FRISCHIUS olim fecerat, ROESELIUS vero Inf. aqu. 2. p. 58. non pro falsa habuit, sed in medio reliquit, ego, dum Berolini primo vere 1765 peregrinarem, eandem speciem magna copia alis flavidis evolare, exuviisque alatis alis albescentibus rursus prodire vidi, novitiumque insectum, quod ROES. fig. 5 & 6. t. 12. delineavit, veram Ephemeram Berolien-sis pupam censeo.

1654. PHRYGANEA *Phalenoïdes nigra*, alis albidis : maculis nigris sparfis.
1655. Phr. *nebulosa* nigra alis incumbentibus, subcinereo-nebulosis, caudæ fetis truncatis. Aët. nidr. 4, 56; t. 16. f. 19.
1656. Phr. *striata* nigra, alis testaceis nervoso-striatis.
1657. Phr. *grisea* alis superioribus nebulosis : macula marginali nigra.
1658. Phr. *grandis* alis cinereo testaceis : linea longitudinali interrupta nigra punctisque albis. S. inf. t. 180. f. 1, 2.
1659. Phr. *rhombica* alis flavescensibus deflexo-compressis : macula rhombea laterali, alba. Gr. *Sullernak*. Aët. nidr. 4, 55. t. 16. f. 18. S. inf. t. 90. f. 6?
1660. Phr. *bimaculata* alis fuscis : macula laterali duplici flava.
1661. Phr. *nigra* alis cæruleo-atris ; antennis corpore duplo longioribus.
1662. Phr. *ciliaris* nigra, abdomine utrinque linea alba ; tibiis posticis pallidioribus ; antennis mediocribus. S. inf. t. 157. f. 5, 6.
1663. Phr. *longicornis* alis superioribus nebulosis ; antennis corpore triplo longioribus.
1664. Phr. *filosa* alis cylindrico-incumbentibus, flavescensibus ; antennis corpore triplo longioribus. S. inf. 196. f. 4, 5.
1665. Phr. *Wenceri* cinerea alis posticis pallidioribus : margine interiori piloso, albido.
1666. Phr. *bilineata* nigricans, alis superioribus utroque margine lineolis duabus transversis albidis.
1667. Phr. *fusca* fusca immaculata ; alis inferioribus hyalinis.

1668. Phr. *flava* alis flavo-reticulatis; antennis longitudine abdominis.
1669. Phr. *umbrosa* nigra, alis superioribus lutescenti-nubulosis.
1670. Phr. *minuta* nigra, palpis villosis, capite longioribus. S. inf. t. 171. f. 4 - 6.
1671. Phr. *pilosa* flavicans, alis omnibus ciliatis; posticis pallidis; antennis longissimis absque annulis. * †
1672. Phr. *variegata* alis subnigris maculis & punctis albidis; pedibus rufis. * †
1673. Phr. *nitida* alis deflexo-compressis pellucidis: posticarum medio linea longitudinali nigra. Fn. Fridr. 569. * †
1674. Phr. *occulta* alis deflexo-compressis flavescens nitidis: posticis punctis duobus marginalibus. Fn. Fridr. 576. * †
1675. Ph. *lineata* alis cylindrico-incumbentibus, flavescens; superiorum medio linea longitudinali, nigra; antennis corpore longioribus. * †
1676. Ph. *unimaculata*, alis nigricantibus; margine superiori puncto flavo. * †
1677. Ph. *longicornis* alis flavescens: fasciis tribus nigris; antennis longissimis albis.
1678. Ph. *Tineoides* alis fusco-ferrugineis; antennis longissimis albis basin versus annulis fuscis. Sc. carn. 694. *
1679. Ph. *plumbea* pallida, thorace nigro, pedibus lutescentibus; antennis longissimis. * † facies Ph. *nigra*. Larva Phr. Danis Ugg dicitur. APH. 8, 270.
1680. HEMEROBIUS *Perla* luteo-viridis, alis hyalinis: vasis viridibus.

- a. viridis glaber, linea a capite ad anum lutea.
 b. viridis pilosus supra ad medium abdominis usque nigro punctatus. c. viridis pilosus supra & subtus nigro maculatus. S. inf. 5. t. 7, 8. d. luteus, pilosus linea fusca utrinque a capite ad anum. S. inf. t. 9. f. 2, 3.

1681. *H. Chrysope* viridi nigroque varius; alis hyalinis maculis reticulatis.
1682. *H. albus*, cinereus, maculis obscuris; capite flavissimo; alis hyalinis: vasis albis.
1683. *H. flavicans* niger, thorace abdomineque flavis.
1684. *H. lutarius* niger alis albidis striatis, ovato-oblongis, extensis.
1685. *H. sexpunctatus* alis albis: maculis fuscis postice punctis sex distinctis: antennis fuscis.
1686. *H. cylindricus* niger, alis albis striatis, elongatis, convolutis; pedibus fuscis. * †
1687. *H. nemoralis* alis hyalinis æneis, venosis: superioribus nigro punctatis. Fn. Fridr. 577. * †
1688. *H. obscurus* niger alis utrinque ciliatis obscuris, venis nigris; pedibus subluteis. Fn. Fridr. 578. * †
1689. *H. parvulus* alis lacteis, non ciliatis; antennis albis corporis longitudine. Fn. Fridr. 579. * †
1690. *H. unipunctatus* niger, alis albis: superioribus macula unica nigra. Fn. Fridr. 580. * †
1691. *H. trifasciatus* luteus, alis albis: fasciis tribus punctisque nigricantibus. * †
- Variat macula nigerrima juxta angulum intericrem baseos & exteriorem apicis alarum.
1692. *H. pusillus* luteus, oculis nigris; alis albis: postice striis ramosis. * †

1693. *H. longicornis* luteus maculis utrinque nigris; alis hyalinis, venis raris, margineque primorum extimo macula trigona. * †
1694. *H. gibbus* luteus, alis hyalinis immaculatis; dorso thoracis puncto triplici convexo, fusco. * †
1695. MYRMELEON *Formicarium* alis macula alba marginali postica. S. inf. t. 22. f. 1, 2.
1696. PANORPA *communis* alis æqualibus nigro fasciatis. D. *Skorpion-Stiert*. APH. 2, 459. S. inf. t. 88. f. 6, 7. Variat minor maculis nigris absque ulla fascia; Act. nidr. 3, 38; t. 6. f. 10.
1697. RAPHDIA *ophiopsis* thorace cylindrico. S. inf. t. 95. f. 1.

5. HYMENOPTERA.

1698. CYNIPS *Rosæ* nigra, abdomine ferrugineo postice nigro, pedibus ferrugineis. APH. 26 458.
1699. C. *Perlæ* nigra, antennis longitudine corporis; alis nebulosis, pedibus flavescens. Fn. Fridr. 597. * †
1700. C. *Hieracii*. BARTH. Act. Havn. 1671. p. 122.
1701. C. *Fagi*.
1702. C. *Glechomæ* totus fuscus, thorace villosus.
1703. C. *Quercus baccarum* nigra basi antennarum pedibusque flavescens.
1704. C. *Quercus folii* nigra thorace lineato, pedibus griseis, femoribus subtus nigris.
1705. C. *Quercus petioli* nigra pedibus albidis, femoribus fuscis.
1706. C. *Quercus ramuli* pallidus abdomine, oculisque nigris.
1707. C. *Quercus gemmæ* nigro-æneus, pedibus fuscis.

1708. *C. viminalis* flava, thorace nigro.
1709. *C. Caprea* viridis, nitida, pedibus pallidis.
1710. *C. aurata* viridis, antennis clavatis rubris, pedibus luteis.
Fn. Fridr. 598. *
1711. *C. viridis* antennis clavatis femoribusque nigris; capite, thorace, abdomine æneo-viridibus; oculis rubris. Fn. Fridr. 594. * +
1712. *C. atra*, nigra, antennis corpore longioribus, alis hyalinis: primoribus macula triangulari, pedibusque fuscis. Fn. Fridr. 595. * +
1713. *C. Cardui* antennis longitudine corporis; abdomine subtus fusco, supra nigro; annulo tenui fusco.
Fn. Fridr. 596. * +
Galle-Hveps nom. gen. ARH. 3, 31.
1713. TENTHREDO *femorata* antennis clavatis luteis, corpore atro; femoribus posterioribus maximis.
1714. *T. lutea* antennis clavatis luteis, abdominis segmentis plerisque flavis.
1715. *T. Amerina* antennis clavatis; corpore cinereo, ano rufo, labio albo.
- 1715,b. *T. vitellina* antennis clavatis, ore elabiato, abdomine rufo, dorso nigro, femoribus posticis dentatis.
N. Fylle-Kummer. STR. S. 169. t. 1. f. 9-11.
1716. *T. rustica?* antennis subclavatis nigra; abdominis segmento 1 medio; 4, 5, 7, 8, 9. apice fascia albida; femoribus basi sulphureis. GEOFR. inf. 2. t. 14. f. 5. h.
1717. *T. ustulata* nigra ant. subfiliformibus exarcticulatis, abdom. cærulescente, tibiis pallidis. A. nidr. 3, 39.
1718. *T. Abietis* antennis septemnodis, corpore nigro; abdominis segmentis quatuor ferrugineis.
1719. *T. Padi* anten. septemn. atra femoribus tibiisque albis. Variat tibiis tarsisque basi albis.
1720. *T. Cerasi* anten. septemn. corpore nigro, pedibus scutelloque flavis. A. nidr. 4, 57.

1721. *T. Salicis* anten. septemn. flava, capite, thorace supra pedumque posticorum tarsis nigris.
1722. *T. mesomela* anten. septemn. flava, vertice capitis, thorace supra lineaque segmentorum abdominis transversali nigra. A. nidr. 3, 41.
1723. *T. notata* anten. septemn. flava, capite, thorace supra & subtus macula nigra. * †
1724. *T. atra* anten. septemn. corpore atro, pedibus rubris.
1725. *T. viridis* anten. septemn. corpore viridi, abdomine supra fusco. S. inf. t. 7. f. 11. A. nidr. 4, 59.
1726. *T. ovata* anten. septemn. corpore atro, thorace supra rubro. A. nidr. 4, 64.
1727. *T. Alni* anten. septemn. corpore nigro, thorace capiteque rubris. S. inf. t. 110. f. 6, 7.
1728. *T. Rosa* anten. septemn. corpore flavo, costa alarum superiorum longitudinali nigra. A. nidr. 4, 60.
1729. *T. livida* anten. septemn. corpore atro, abdomine supra infraque livido. A. nidr. 4, 61; t. 16. f. 20.
1730. *T. Septentrionalis* anten. septemn. pedibus posticis compressis, dilatatis.
1731. *T. XII-punctata* anten. septemn. corpore atro: punctis duodecim albis.
1732. *T. ligata* anten. septemn. atra, abdomine rubro: basi & apice nigris. S. inf. t. 7. f. 5. A. nidr. 3, 40; t. 6. f. 11.
Variat tibiis tarsisque a, omnibus nigris. b, omnibus ferrugineis. c, primorum ferrugineis. *
1733. *T. pellucida* anten. septemn. apice albis nigra, abdomine pedibusque ferrugineis. * S. inf. t. 115. f. 4.
1734. *T. bipunctata* anten. septemn. nigra: apice, ore, punctisque basi abdominis utrinque duobus albis. * †
Variat femoribus tibiisque ferrugineis.

1735. *T. nigrata* anten. septemn. nigra; scutello punctis duobus convexis albidis. * + Variat a, pedibus nigris. b, femoribus apice, tibiis basi flavis.
- 1735.b. *T. scrophularia* antennis septemnodis luteis, abdomine cingulis quinque flavis; primo remotiori.
1736. *T. ferruginea* anten. septemn. apice albis, rufa; capite, thorace flavo-maculato, femoribusque posticis atris. * S. inf. t. 191. f. 2, 3.
1737. *T. ferotina* anten. septemn. atra, pedibus ferrugineis; tibiis basi, antennis medio, scutelloque bipunctato albis. * A. nidr. 4, 62. Variat tibiis medio albis.
- 1737.b. *T. leucomelas* ant. septemn. atra, abdomine lateribus albo, subtus albo striato. A. nidr. 4, 63. *
1738. *T. Cynosbati* antennis setaceis, corpore atro, pedibus ferrugineis; posticis albo nigroque annulatis.
1739. *T. horrorum* antennis setaceis flava; capite, pectore, abdominis basi maculaeque alarum nigris. *
Variat a, pedibus nigris. b, femoribus basi, tibiis apice nigris. S. inf. t. 62. f. 8, 9.
1740. *T. flavipes* nigra hirsuta, thorace subaeneo; ore pedibusque flavis. * +
1741. *T. ambigua* antennis brevibus nodulosis flava, vertice capitis thoraceque supra nigris. * +
1742. *T. pusilla* nigra, capite pedibusque albo-pellucentibus. * +
1743. *T. flava* flava, macula alarum ferruginea.
1744. *T. intercus* nigra, pedibus flavis, antennis subclavatis.
1745. *T. Rumicis*.
1746. *T. Ulmi*.
1747. *T. Caprea*.
1748. SIREX *Gigas* abdomine ferrugineo: segmentis 3, 4, 5, 6 nigris, thorace villosa. S. inf. t. 121. f. 6.

1749. *S. spectrum* abdomine atro, thorace villoso, litura ante alas lutea.
1750. *S. Juvencus* abdomine atro-cærulefcente, thorace unicolore, villoso.
1751. *S. Camelus* abdomine atro, lateribus albo maculato; thorace lævi. P. D. Atl. t. 30.
1752. *S. Mariscus* abdomine testaceo: segmentis duobus ultimis nigris; thorace villoso. P. D. Atl. t. 30.
1753. *S. Nanus* ater pedibus ferrugineis: tibiis posticis fuscis annulo albo. * †

Facies in omnibus *S. Spectri*; sed multo minor; variat litura ante alas lutea, tibiis tarsisque posticis annulatis.

* I * Scutello maculato; Antennis fascia annulatis.

1754. ICHNEUMON *infractorius* scutello flavo, thorace maculato abdominis segmentis omnibus margine albis, pedibus ferrugineis.
1755. Ichn. *pisorius* scut. flavic. thor. mac. abdomine toto luteo. S. inf. t. 22. f. 8; t. 114. f. 1; t. 70. f. 6
Variat abdomine ferrugineo. S. inf. t. 6. f. 12.
1756. Ichn. *nigratorius* scut. flavic. thor. mac. pedibus antice fuscis. * †
1757. Ichn. *jubilatorius* scut. flavo, thor. mac. abdominis primo secundoque segmento basi, pedibusque luteis. S. inf. t. 52. f. 5. *
1758. Ichn. *amatorius* scut. flavo, thor. mac. abdominis segmento primo ferrugineo: incisuris luteis. * †
1759. Ichn. *inquisitorius* scut. flavo, thor. mac. segmentis abdominis quatuor anticis apice albis, pedibus luteis. * †

1760. Ichn. *albatorius* scut. flavic. thor. mac. corpore pedibusque albo maculatis. Aët. nidr. 4, 66. * †
1761. Ichn. *variatorius* scut. albido th. mac. abdomine ferrugineo apice nigro; tibiis posticis annulo albido. P. D. A. Ichn. 5. * †
1762. Ichn. *moratorius* scut. flavic. thor. immac. pedibus fulvis. S. inf. t. 20. f. 8; t. 72. f. 4. *
1763. Ichn. *fugillatorius* scutello flavicante, thorace immaculato, abdomine atro: segmentis tribus utrinque puncto albo.
1764. Ichn. *sarcitorius* scut. flavic. thor. immac. abdominis segmento tertio posteriori, secundoque ferrugineis, ultimis apice albis. Isl. R. 688.
1765. Ichn. *raptorius* scut. flavic. thor. immac. abdominis segmento secundo tertioque luteis: reliquis apice albis. P. D. Atl. t. 30.
1766. Ichn. *extensorius* scut. flavic. thor. immac. abdominis segmento secundo tertioque ferrugineis: ultimis apice albis. Aët. nidr. 3, 42. S. inf. t. 43. f. 1, 2; t. 61. f. 3, 4.
1767. Ichn. *saturatorius* scut. flavic. thor. immac. abdominis nigri segmento ultimo albido.
1768. Ichn. *molitorius* scut. albo, thor. immac. abdominis apice tibiarumque basi albis.
1769. Ichn. *computatorius* scut. flavic. thor. immac. abdominis apice albo, pedibus nigris. * †
1770. Ichn. *laboratorius* scut. flavic. thor. immac. abdominis segmentis duobus anticis ferrugineis: incisuris albidis. S. inf. t. 74. f. 4.
1771. Ichn. *punctorius* scut. flavic. thor. immac. abdomine toto pedibusque ferrugineis. * †

1772. Ichn. *purgatorius* scut. flavic. thor. immac. pedibus abdomineque ferrugineis: segmentis mediis basi nigris. * †
1773. Ichn. IV-*punctorius* scut. albo, thor. immac. basi abdominis segmentis duobus utrinque puncto albo. S. inf. t. 84. f. 9. *
1774. Ichn. *clavatorius* scut. albo, thor. immac. abdominis apice albo; femoribus tibiisque posticis clavatis. P. D. Atl. Ichn. 6. * †
- ✱ 2 ✱ Scutello maculato; Antennis immaculatis.
1775. Ichn. *culpatorius* scut. flavic. thor. mac. abdominis segmento secundo tertioque ferrugineis: reliquis nigris.
1776. Ichn. *luctatorius* scut. flavic. thor. mac. abdominis segmento secundo tertioque luteis. S. inf. t. 73. f. 9.
1777. Ichn. *volutatorius* scut. flavic. thor. variegato; abdominis segmentis omnibus dorso flavis. Aët. nigr. 3, 43.
1778. Ichn. *maculatorius* scut. flavic. thor. mac. abdominis segmento secundo, quarto, sextoque luteo, octavo flavo-friato. Aët. nigr. 4, 67. * †
1779. Ichn. *vaginatorius*? scut. flavic. thor. mac. abdominis nigri segmentis omnibus margine flavis.
1780. Ichn. *lituratorius* scut. flavic. thor. mac. abdomine nigro; segmentis quatuor medio flavis, pedibus ferrugineis.
1781. Ichn. *deliratorius* scut. flavic. thor. mac. punctis utrinque tribus, abdomine toto atro, tibiis albis. S. inf. t. 20. f. 11.
1782. Ichn. *curvatorius* scut. flavic. thor. mac. abdominis incisuris albis: media interrupta; pedibus flavis. S. inf. t. 20. f. 9. *

1783. Ichn. *gladiatorius* scut. flavic. thor. mac. abdomine atro; pedibus lutescentibus: tarsis posticis nigris. * †
1784. Ichn. *angularius* scut. flavic. thor. mac. abdominis incifuris pedibusque subferrugineis. * †
1785. Ichn. *praestolatorius* scut. flavic. thor. mac. rufo; abdomine subferrugineo: incifuris nigris. * †
1786. Ichn. *rubratorius* scut. flavic. thor. mac. pedibus sublu- teis; abdomine petiolato femoribusque posticis ferrugineis. * †
1787. Ichn. *percontatorius* scut. ferrugineo, thor. mac. oreque flavo; ventre albido; pedibus rubellis. * †
1788. Ichn. *fossorius* scut. flavic. thor. immac. abdomine toto atro; pedibus rufis.
1789. Ichn. *glabratorius* scut. albicante, thor. immac. pedibus ferrugineis: tibiis posticis nigris annulo albo. * †
1790. Ichn. *fabricatorius* scut. albo, thor. immac. fronte, pal- pis basique tibiaram tarforumque scutello conco- loribus. Variat major totus ater, solo scutello tibiisque albis. * †
1791. Ichn. *ferruginatorius* scut. albido, thor. immac. abdo- mine ferrugineo segmentisque extimis nigris: apice albo. P. D. Atl. Ich. 8. * †

* 3 * Scutello immaculato; Antennis fascia annulatis.

1792. Ichn. *auspex* ater totus, antennis fascia alba. A. nidr. 3, 44; t. 6. f. 12. I. *comitator* LINN.
1793. Ichn. *vibex* niger, abdomine ferrugineo: apice nigro macula alba, alis hyalinis; antennis fasciatis. Aët. nidr. 4, 65. I. *incubitor* LINN.
1794. Ichn. *obex* niger, abdomine medio piceo; tibiis anticis clavatis. I. *reluctator* LINN.

1795. Ichn. *opifex* niger, abdominis tribus primis segmentis rufis: apice supra albo, antennis albo fasciatis. I. *eneruator* LINN.
1796. Ichn. *simplex* totus rufus, antennis atris fascia alba. A. nidr. 4, 68. * †
1797. Ichn. *Culex* niger, antennis fasciatis; pedibus ferrugineis; tibiis extrorsum macula alba. * †
1798. Ichn. *Murex* niger, antennis annulatis; pedibus ferrugineis. * †
1799. Ichn. *carnifex* ater, anten. annulatis; abdominis apice albo; pedibus ferrugineis. * †
1800. Ichn. *judex* niger, anten. annulatis; abdomine pedibusque ferrugineis; femoribus tibiisque posticis apice nigris. * †
1801. Ichn. *varex* niger, anten. annulatis, abdomine pedibusque ferrugineis. * †
1802. Ichn. *baruspex* ferrugineus, ant. annulatis; capite, pectore abdominis apice, pedibusque nigris. * †
1803. Ichn. *artifex* niger, ant. annulatis basin versus rubeis; abdomine ferrugineo, apice nigro. * †
1804. Ichn. *vindex* niger ant. annulatis; abdomine ovato ferrugineo, postice nigro: macula duplici alba. * †
1805. Ichn. *exlex* niger, antennis tibiis femorumque basi albo annulatis; abdominis incisuris ferrugineis; pedibus quatuor. * †
1806. Ichn. *Sorex* niger, antennis tibiisque albo annulatis. * †
1807. Ichn. *Pulex* niger antennis subannulatis; pedibus ferrugineis. * †
1808. Ichn. *Cimex* niger, antennis basin versus fuscis; pedibus abdominisque segmentis tribus anticis ferrugineis. * †

* 4 * Scutello, antennisque immaculatis.

1809. Ichn. *manifestator* corpore atro, immaculato, abdomine fessili, cylindrico, pedibus rufis. Gr. *Kiktoriak*. Act. nidr. 3, 45. S. inf. t. 50. f. 5; t. 110. f. 3.
1810. Ichn. *compunctor* corpore atro immaculato, abdomine subpetiolato longo, pedibus rufis, palpis fetaceis.
1811. Ichn. *delusor* corpore nigro, abdomine ferrugineo: basi apiceque nigro, femorum posteriorum patellis folis nigris.
1812. Ichn. *vicillator* corpore nigro, abdomine ferrugineo, basi apiceque nigro, pedibus posticis nigris: plantis albis.
1813. Ichn. *extensor* corpore nigro immaculato, abdominis cylindrico, pedibus rufis, palpis fetaceis.
1814. Ichn. *Turionella* niger, abdomine cylindrico, macula alarum fusca albæ inserta, tibiis posterioribus albo annulatis.
1815. Ichn. *moderator* niger, abdomine petiolato compresso, ore palpatu pedibusque pallidis; aculeo corpore subbreuiore.
1816. Ichn. *Refinella* niger pedibus flavis, abdomine subcylindrico fessili, antennis basi luteis.
1817. Ichn. *prærogator* niger pedibus flavis, abdomine oblongo, obtuso.
1818. Ichn. *gravidator* niger, abdominis primo segmento ferrugineo, abdomen dimidium obtegente.
1819. Ichn. *cincturator* antennis pedibusque ferrugineis alis albis, fasciis duabus nigris.
Variat corpore atro & rufo. I. *Cinctus* LINN.
1820. Ichn. *clavator* luteus, abdomine clavato; oculis nigris. * †

1821. Ichn. *acuminator* luteus, thorace maculis: abdomine acuminato incisuris segmentorum nigris. * †

Huic anus muticus est; alium reperi ani aculeo nigro, secundoque abdominis segmento bipunctato; sexus forte diversus.

1822. Ichn. *certator* niger pedibus ferrugineis: tarsis posteriorum fuscis. * †

Variat a, antennis totis nigris; b, antennis subtus fuscis, capite toto nigro. c. ore luteo. d, lineola lutea juxta marginem anteriorem oculi.

1823. Ichn. *cavator* niger, pedibus fulvis: patellis nigris, extrorsum puncto albo excavatis. * †

1824. Ichn. *integrator* niger fronte albida, pedibus luteis: posteriorum tarsis antennisque subtus fuscis. * †

1825. Ichn. *ambulator* niger frontis linea duplici, palpisque luteis; femoribus tibiisque antice ferrugineis. * †

1826. Ichn. *incrassator* niger, abdomine supra ferrugineo; infra pedibusque luteis; femoribus posterioribus nigris. * †

1827. Ichn. *saltator* thorace pallide flavo, abdomine nigro; pedibus pallidis. * †

1828. Ichn. *variator* niger, fronte pedibusque flavis: femoribus posterioribus abdominisque medio ferrugineis. S. inf. t. 103. f. 4. *

1829. Ichn. *spertator* niger, abdominis medio pedibusque ferrugineis: posteriorum tibiis femoribusque apice nigris. * †

1830. Ichn. *annulator* niger, antennis subfuscis; pedibus ferrugineis: tibiis tarsisque posteriorum nigris, albo annulatis. * †

1831. Ichn. *punctator* niger, abdomine subtus albido, bifariam punctato; pedibus subflavis. * †

1832. Ichn. *palpator* niger, antennis basi, abdomine medio pedibusque ferrugineis.
1833. Ichn. *cessator* ater, pedibus fulvis; tarsis posticorum nigris, apice abdominis punctis duobus luteis. * †
1834. Ichn. *cunctator* lividus, abdomine petiolato; alis medio litura alba punctoque nigro. * †
1835. Ichn. *calcator* niger, antennis fuscis; pedibus ferrugineis. * †
1836. Ichn. *raptor* lutescens, antennis fuscis; thorace abdominisque petiolati marginibus nigris. * †
1837. Ichn. *annulator* niger, pedibus flavis, femoribus tibiisque posticis annulo nigro. * †
1838. Ichn. *contemplator* niger, pedibus ferrugineis, tibiis posticis annulo albo. * †
1839. Ichn. *nigrator* totus niger. * †
1840. Ichn. *bellator* niger, abdomine petiolato, cylindrico: aculeo recurvato; pedibus ferrugineis. * †
1841. Ichn. *denticulator* niger, postico thoracis obsolete denticulato; pedibus, abdominis basi ferrugineis, apice maculis duabus albis. * †
1842. Ichn. *atomator* niger, abdomine flavicante ovato; antennis pedibusque ferrugineis. * †

Ichneum. Specierum numerus ex vario sexus colore olim diminuendus.

* 5 * Abdomine falcato.

1843. Ichn. *luteus* luteus thorace striato, abdomine falcato. A. nidr. 3, 47. S. inf. t. I. f. 10.
1844. Ichn. *ramidulus* luteus abdomine falcato; apice nigro.

1845. Ichn. *glaucopterus* luteus, pectore nigro; abdomine falcato; ano nigro. S. inf. t. 82. f. 3.
1846. Ichn. *circumflexus* niger, abdomine falcato, antico luteo; pedibus posticis nigro geniculatis, scutello flavo.
1847. Ichn. *longipes* niger, abdomine subfalcato, medio rufo, pedibus luteis: femoribus posticorum apice nigris. * †
1848. Ichn. *sagittarius* niger, abdomine falcato, toto ferrugineo. *Inculcator* LINN.
1849. Ichn. *pugil* niger, abdomine falcato: segmentis secundo, tertio, quartoque rufis; pedibus tenuibus ferrugineis. A. nidr. 3, 46. *Pugillator* LINN.
1850. Ichn. *curvus* niger, abdomine falcato: apice macula subvirente; basi pedibusque ferrugineis, tarsis posticorum luteis. * †
1851. Ichn. *falcifer* niger abdomine falcato: segmentis secundo, tertio, quartoque rufis; tibiis posticis clavatis. *Faculator* LINN.
1852. Ichn. *varius*, antennis nigris, thorace variegato; abdomine falcato, subtus flavo; pedibus rubellis. * †

* 6 * Minuti.

1853. Ichn. *Muscarum* auratus pedibus flavis saltatoriis.
1854. Ichn. *Bedeguaris* auratus thorace viridi, abdomine aureo.
1855. Ichn. *Puparum* auratus cæruleus, abdomine viridi nitido, pedibus pallidis.
1856. Ichn. *larvarum* auratus viridis, abdomine nigro: macula dorsali purpurascente; pedibus flavis, antennis septemnodiiis.
1857. Ichn. *Ovulorum* niger, pedibus rufis, antennis filiformibus longis.

1858. Ichn. *globatus* niger, pedibus ferrugineis; puncto alarum nullo. A synonym. LINN. diversus.
1859. Ichn. *glomeratus* niger, pedibus flavis.
1860. Ichn. *pendulus* lutescens, antennis tarsisque fuscis; petiolo aculeoque abdominis nigris. * †
Larva e nervo folii Quercus sibi domicilium ovale fruit.
Ichn. apterus P. D. Atl. t. 30. an larva?
1861. SPHEX *fabulosa* nigra hirta, abdominis petiolo biarticulato; segmento secundo tertioque ferrugineis.
1862. Sph. *figulus* atra, abdomine subpetiolato; marginibus segmentorum lucidis.
1863. Sph. *fispes* atra abdomine petiolato brevissimo, tibiis posticis clavatis denticulatis, rufis.
1864. Sph. *viatica* nigra pubescens, alis fuscis, abdomine antice ferrugineo; singulis atris.
1865. Sph. *fusca* atra laevis, abdominis segmentis tribus primis subferrugineis.
1866. Sph. *pestinipes* nigra, glabra, abdomine anteriore ferrugineo, pedibus primariis ciliatis.
1867. Sph. *variegata* nigra tota, alis albo maculatis.
1868. Sph. *cribraria* nigra, abdomine fasciis flavis, tibiis anticis clypeis concavis cribriformibus. S. inf. t. 177. f. 6, 7, 8.
a, fasciis duabus interruptis. b, fasciis sex inæqualibus: anticis quatuor interruptis. c, fasciis quinque subæqualibus: anticis tribus interruptis. *Naturf.* 7 St. 99. an varietatis, mares potius diverfi?
1869. Sph. *arenaria* abdominis fasciis quatuor flavis: primo segmento duobus punctis flavis.

1870. Sph. *fossoria* thorace immaculato, ore argenteo; abdomine maculis utrinque quinque lutescentibus.
1871. Sph. *gibba* nigra, abdomine ferrugineo apice fusco; alis primoribus fuscis juxta apicem macula alba.
1872. Sph. *leucostoma* atra glabra, labio argenteo; palmis fuscis.
1873. Sph. *vaga* thorace bipunctato, abdominis fasciis tribus flavis; primis interruptis, tibiis flavis.
1874. Sph. *nobilis* atra scutello bipunctato; abdomine fasciis quinque flavis: tribus primis interruptis; pedibus ferrugineis. S. inf. t. 113. f. 8? *
1875. Sph. *arvensis* nigra, abdomine fasciis quatuor flavis; tertia interrupta.
- Cadavera Muscæ *domestica*, quibus fenestræ apicæ Augusto & Septembri obrutæ sunt, huic debentur.
1876. Sph. *rustica* nigra, scutello, labio, fasciisque abdominis duabus flavis: prima interrupta; pedibus luteis. * †
1877. Sph. *militaris* nigra, ore argenteo; abdomine fasciis tribus interruptis; apice tibiisque flavis. * †
1878. Sph. *splendida* nigra, labio argenteo; abdomine fasciis quinque: secunda & tertia interruptis, tibiis tarsisque flavis. S. inf. t. 81. f. 2.
1879. Sph. *ferotina* atra, antennis albo annulatis; tibiis posticis clavatis ferrugineis. * †
1880. Sph. *trimarginata* atra, thorace antice lineola, abdomine fasciis tribus flavis; pedibus ferrugineis. * †
1881. Sph. *trifasciata* atra flavo-maculata; abdomine fasciis tribus punctisque duobus, pedibusque flavis. * †
Fascia primi segmenti in nonnullis interrupta est.

1882. Sph. *bifasciata* atra flavo-maculata, abdomine fasciis duabus interruptis, maculis quatuor, pedibusque flavis. * †
1883. Sph. *IV-maculata* nigra, thorace immaculato; abdominis secundo tertioque segmento utrinque macula flava. * †
1884. CHRYSIS *ignita* glabra, nitida, thorace viridi, abdomine aureo; apice quadridentato.
1885. Chr. *cyanea* glabra, nitens; thorace abdomineque cæruleo; apice tridentato.
1886. VESPA *Crabro* thorace nigro, antice rufo, immaculato; abdominis incisuris puncto nigro, duplici contiguo. *Gieding, Gede-Hams.* S. inf. t. 53. f. 5; t. 136. f. 3.
1887. *V. vulgaris* thorace utrinque lineola interrupta, scutello quadrimaculato, abdominis incisuris punctis nigris distinctis. S. inf. t. 91. f. 5. Variat scutello bimaculato.
1888. *V. rufa* thorace utrinque lineola, scutello bipunctato, abdomine flavo, antice ferrugineo.
1889. *V. parietum* nigra, thorace lineola baseos punctisque, abdomine fasciis quinque vel sex flavis: prima remotissima.

Eadem cum *V. parietina* est; variat vero flavedine multiplici: *antennis* basi introrsum luteis, vel totis nigris; *ore* nigro vel flavo, vel linea transversa, vel lineis duabus obliquis punctisque flavis; *thorace* immaculato, vel punctis flavis diverse maculato; *scutello* linea, vel punctis duobus, vel utroque, vel neutro; *fasciis abdomen* subrus duabus, vel unica, vel nulla cingentibus; *tibiis* & *tarsis* vel luteis, vel ferrugineis.

1890. *V. muraria* nigra, thorace maculis duabus ferrugineis ; abdominis fasciis quatuor flavis : prima remotissima.
1891. *V. spinipes* nigra, abdomine fasciis quinque flavis, femoribus intermediis, denticulatis, labio flavo maculato.
1892. *V. coarctata* abdominis primo articulo infundibuliformi, secundo campanulato, maximo bipunctato.
1893. *V. ligata* nigra, ore femoribus, abdominisque tertio sextoque segmentis flavis : medio angulo nigro. Fn. Fridr. 642. Variat ore, scutello, tibiis, abdominisque fasciis quatuor flavis : tertia interrupta. Minor Sph. *arvensis*, quæ nitida, cum hæc punctis excavatis scabriuscula sit. * +
1894. *trifasciata* nigra, thorace lineola interrupta ; abdomine fasciis tribus tibiisque flavis. * + Variat a, ore nigro. b, ore flavo. c, thorace quadripunctato. *Hveps*, *Gede-Hams* nom. gen. APH. 3, 50.
1895. APIS *longicornis* antennis filiformibus longitudine corporis hirsuti fulvique.
1896. Ap. *tumulorum* antennis filiformibus longitudine corporis nigri, pedibus maxillisque flavescens.
1897. Ap. *centuncularis* nigra, ventre lana fulva.
1898. Ap. *retusa* nigra subhirta, abdominis basi retusa ; tibiis posticis extus lanatis.
1899. Ap. *rufa* fusca, abdomine rufescente, fronte alba.
1900. Ap. *truncorum* nigra glabra, fronte albida pubescente, abdomine segmentis margine albidis, subtus flavicante.
1901. Ap. *succinata* thorace flavescente subvillosa, abdomine nigro : cingulis quatuor flavis.

1902. *Ap. carulefcens* fusca subvillosa, abdomine carulefcente, incifurarum marginibus albicantibus.
1903. *Ap. floriformis* nigra abdomine subcylindrico, incurvo, ano bidentato; tibiis posticis apice spinosis.
1904. *Ap. belvola* rufa villosa, oblonga, subtus albida. S. inf. t. 113. f. 2?
1905. *Ap. succincta* thorace flavescente subvillosa, abdomine nigro: cingulis quatuor albidis.
1906. *Ap. cunicularia* pubescens, thorace ferrugineo, abdomine nigricante, pedibus undique villosis. S. inf. t. 32. f. 5.
1907. *Ap. mellifica* pubescens, thorace subgriseo, abdomine fusco, tibiis posticis ciliatis: intus transverse striatis. APH. I, 224. *Homing-Bie*; mas: *Vand-Bie*; neutr. *Arbeids-Bie*.
1908. *Ap. conica* fusca, abdomine conico acutissimo: segmentorum marginibus albis.
- 1908,b. *Ap. lagopoda* grifescens pedibus anticis dilatato-ciliatis, tibiis posticis clavatis, ano emarginato. P. D. Atl. t. 30.
1909. *Ap. annulata* nigra, fronte annulis pedum nigris.
1910. *Ap. tranquilla* nigra, antennis subclavatis, apice ferrugineis; pedibus posticis pallidis. * †
1911. *Ap. obscura* nigra, fronte, thorace, pedibusque villosis rubescente cinereis.
1912. *Ap. pratensis* pubescens nigra, fronte pilis nigris: thorace albidis hirsuto. GEOFR. inf. 2. Ap. 8. *
1913. *Ap. marginata* nigra fronte albida, abdominis nitidi segmentis anterioribus margine ferrugineis; tarsis luteis. * †
1914. *Ap. nitida* nigra, incifuris abdominis nitidi pedibusque luteo-cinereis. * †
1915. *Ap. splendida* nigra, abdominis incifuris aureis: segmento secundo utrinque macula ferruginea, ano fulvo.

1916. *Ap. atra* nigra, thorace tibiisque posticis pilis albidis, alis apice macula fusca. * †
1917. *Ap. terrestris* hirsuta nigra thorace antice flavo ano albo. *Jord-Humle. I. Hunangs-Fluga. Isl. R. 688, 4. c. Ham. Fn. N. 591.*
1918. *Ap. hortorum* hirsuta nigra, thorace abdomineque antice flavo, ano albo. Major & minor, FRISCH. inf. 9. p. 25, 6. S. inf. t. 69. f. 7.
1919. *Ap. paludosa* hirsuta, nigra, thorace antice posticeque, abdomine antice flavis: ano albo. * †
Hi tres nimis affines sunt.
1920. *Ap. pratorum* hirsuta nigra, thorace antice flavo, ano rubro.
1921. *Ap. lapidaria* hirsuta atra, ano fulvo tibiis posticis nigris.
S. inf. t. 69. f. 9. In declivitate sylvarum habitat species duplo minor, cæterum simillima.
1922. *Ap. ruderaria* hirsuta atra, ano tibiisque posticis fuscis fulvis. * † Certo situ villositas abdominis albicat, quod non æque in *Ap. lapidaria*.
1923. *Ap. citrina* hirsuta nigra, thorace antice, abdomine basi tribusque penultimis segmentis flavis. GEORF. inf. 2. Ap. 23. *
1924. *Ap. Muscorum* hirsuta fulva, abdomine flavo. *Eng-Humle. Ham. Fn. N. 593.*
1925. *Ap. hypnorum* hirsuta fulva, abdominis fascia nigra, ano albo. Gr. *Egyptfak.*
1926. *Ap. lucorum* hirsuta flava, ano albido.
1927. *Ap. acervorum* hirsuta atra.
1928. *Ap. subterranea* hirsuta atra, ano fusco.
1929. *Ap. Cardui* hirsuta nigra, ano albo. * †

1930. *Ap. albicans* hirsuta nigra thorace abdominisque apice fulvescente. * †
1931. FORMICA *herculeana* nigra abdomine ovato, femoribus ferrugineis. *Heste-Myre*. APH. 5, 492. P. D. Atl. t. 30.
1932. *F. rufa* ferruginea, capite supra: abdomine toto nigro. N. *Klammer-Migmaur*.
1933. *F. fusca* cinereo-fusca, tibiis pallidis. N. *Svart-Migmaur*.
1934. *F. nigra* tota nigra nitida, tibiis cinerascētibus. D. *Smaa-Myre*. N. *Smaa-Migmaur*.
1935. *F. obsoleta* supra nigra, subtus testaceo-rufa, abdomine subglobofo.
1936. *F. rubra* testacea oculis punctoque sub abdomine nigris. N. *Eiter-Migmaur*.
1937. *F. cespitum* abdominis petiolo binodi; priori subtus, thoraceque supra bidentato. Act. Havn. 10, 1. t. 1. f. 1, 2, 3.
1938. MUTILLA *Acarorum* glabra, rufa, capite abdomineque postico nigris.

6. DIPTERA.

1939. OESTRUS *Bovis* alis maculatis; thorace flavo, fascia fusca; abdomine flavo, apice nigro. D. *Koe-Brams*. N. *Buvarre*.
1940. Oe. *Tarandi* alis immaculatis; thorace flavo, fascia nigra; abdomine fulvo, apice flavo. N. *Rens-Varre*. Lap. *Gurme*.
1941. Oe. *nasalis* alis immaculatis; thorace ferrugineo; abdomine nigro, pilis flavis. L. *Trompe*.

1942. *Oe. Ovis* alis subpunctatis; abdomine albo nigroque
versicolore. D. *Faar-Brems*. N. *Eiter-Smau*.
APH. 2, 453.

Brems, *Sting-Flue*, nom. gen. *Værre*, *Vaar-
Orm*: larva. APH. 2, 460.

* Alis patentibus.

1943. TIPULA *pectinicornis* antennis pectinatis; alis macula
nigra; thorace flavescente. S. inf. t. 106. f. 5, 6.

1944. *T. rivosâ* alis hyalinis; rivulis fuscis maculaque nivea.
Gr. *Tukturfak*.

1945. *T. IV-maculata* alis fusco venosis; margine maculisque
quatuor fuscis; abdomine supra flavo.

1946. *T. crocata* nigra, alis fulvescentibus macula marginali
fusca, abdomine basi, cingulisque sex luteis.
S. inf. t. 15. f. 5.

1947. *T. oleracea* alis hyalinis: costa marginali fusca.

1948. *T. hortorum* alis hyalinis; maculis sparsis, albis, hya-
linis. An *T. maxima* Isl. R. 688, 5, a? S. inf.
t. 15. f. 3, 4, 9.

1949. *T. variegata* alis hyalinis; macula pallida, obsoleta;
corpore nigro luteoque variegato.

1950. *T. contaminata* alis nigro maculatis; corpore nigro.
A. nidr. 4, 70. S. inf. t. 196. f. 3.

1951. *T. lunata* alis cinerascens: lunula marginali, alba.

1952. *T. pratensis* alis subcinereis: vasis fuscis punctoque mar-
ginali obscuro; fronte fulva. S. inf. t. 15. f. 7.

1953. *T. terrestris* alis hyalinis: puncto marginali; abdomi-
nis dorso cinereo.

1954. *T. cornicina* alis hyalinis puncto marginali fusco; al-
domine flavo; lineis tribus fuscis. A. nidr. 3,
48. t. 6. f. 13.

1955.

1955. *T. nigra* alis fuscis; corpore atro. A. nidr. 3, 49.
1956. *T. atrata* alis glaucis: puncto marginali, corporeque atro; abdominis segmento primo pedibusque rufis. I. *Galdra-Fluga*, *Hexerie-Flue*. Isl. R. 688, 5. a?
1957. *T. albipes* atra, pedibus longissimis, apice albis. A. nidr. 4, 69.
1958. *T. bimaculata* alis hyalinis; maculis duabus fuscis; abdominis medio maculato-ferrugineo.
1959. *T. annulata* alis fusco-variegatis, femoribus annulo albo.
1960. *T. ocellaris* alis albidis; maculis ocellaribus nigricantibus plurimis.
1961. *T. flavescens* alis immaculatis; corpore flavo: dorso fusco. Isl. R. 1, 903. c?
1962. *T. regelationis* alis hyalinis nitentibus; corpore cinereo fusco.
1963. *T. replicata* alis hyalinis: margine tenuiore recurvato; corpore fusco; antennis simplicibus.
1964. *T. monoptera* nigra, pedibus palpisque pallidis.
1965. *T. arundineti* albida, antennis villosis; oculis atris.
1966. *T. aurea* subfulva alis aureis: macula media & marginali subfusca. Fl. Friedrichsd. 690. * †

* * Alis incumbentibus.

1967. *T. plumosa* thorace virescente; alis hyalinis: puncto nigro. A. nidr. 4, 71. Isl. R. 684, 5. d. *They-Fluga*.
1968. *T. littoralis* virescens alis immaculatis; pedibus anticis longissimis.
1969. *T. monilis* pedibus albidis, annulis novem nigris; alis albo cinereoque variis.

1970. *T. macrocephala* virefcens, oculis thoracisque tergo nigris.
1971. *T. virens* viridis, alis albis puncto marginali nullo; tarsis pallidis. Vix a *T. plumosa* satis distincta.
1972. *T. putris* fusca, alarum basi cinerea.
1973. *T. notata* atra alis albis; abdomine lateribus antice macula alba.
1974. *T. palustris* atra, abdomine rufescente.
1975. *T. tremula* pedibus anticis longissimis motatoriis nigris, annulis albis.
1976. *T. florilega*, atra holosericea.
1977. *T. juniperina*, alis incumbentibus glaucis; margine tenuiore villoso.
1978. *T. pennicornis* antennis bipectinatis, corpore atro, halteribus albis. A. nidr. 4, 72.
1979. *T. punctata* cinerea, alis nigro maculatis punctatisque. Fn. Frid. 691. * †
1980. *T. diluta* nigra alarum maculis nigris octo; abdominis fasciis femoribusque flavis. Fn. Frid. 692. S. inf. t. 48. f. 7. * †
1981. *T. spinata* nigra nitida; alis immaculatis; tibiis anticis spinatis. Fn. Frid. 693. * †
1982. *T. Iris* flava alis hyalinis puncto marginali duplici. Fn. Fr. 694. * †
1983. *T. veris* viridis alis albis; thorace tribus maculis lutescentibus. Fn. Fr. 695. * †
1984. *T. tenera* antennis plumosis; thorace luteo; abdomine virente. Fn. Fr. 696. * †
1985. *T. plicata* alis deflexis lacteis puncto nigro; abdomine plicato-papilloso; pedibus luteis. Fn. Fr. 697. * †
Vengdila-Fluga. Isl. R. 684, 5, 6?

1986. *T. velata* alis hyalinis margine subfusco ; thorace abdomineque cærulefcente. Fn. Fr. 698. An variet. *T. oleraceæ* ?
1987. *T. flavicans* antennis moniliformibus ; alis macula nigra ; abdomine flavo ; articulis duobus nigris. Fn. Fr. 699. * †
1988. *T. riparia* flava antennis fetiferis ; oculis viridibus ; alis lunula alba. Fn. Frid. 700. * †
1989. *T. tripunctata* lutea alis hyalinis : margine punctis tribus nigris ; capite oculisque nigricantibus. Fn. Fr. 701. * †
1990. *T. bilineata* nigra, alis lacteis costa marginali duplici punctoque medio nigro. Fn. Fr. 702. * †
1991. *T. atomata* alis fusco-punctatis ; corpore cinereo, pedibus flavis, geniculo nigro. Fn. Fr. 703. * †
1992. *T. lineata* alis immaculatis ; abdomine fasciis tribus longitudinalibus luteis ; punctis nigris, Fn. Fr. 704. * †
1993. *T. fenestralis* flava immaculata, oculis nigris. Fn. Fr. 705. * †
1994. *T. Typhae* nigra, abdomine utrinque luteo. * †
1995. *T. nitida* nigra, antennis thorace triplo brevioribus ; pedibus luteis. * †
1996. *T. minuta* nigra, antennis plumosis ; alis albis. * †
1997. *T. umbratica* atra, alis albis : costa nigra ; segmento abdominis primo viridi ; pedibus flavis. * †
1998. *T. nigrata* atra, alis nigricantibus puncto marginali nigro ; abdomine supra fasciis tribus, subtus maculis quatuor fulvis. * †
1999. *T. tarda* cinerea, segmentorum apicibus pedibusque pallidis. * †

2000. *T. dilatata* atra, abdomine depresso apicem versus dilatato; pedibus pallidis. * †
2001. *T. Augusti*, nigra, antennis plumosis; abdomine antice virente postice fusco; alis immaculatis pedibusque albis. * †
2002. *T. socialis* nigra, alis albis costa marginali pedibusque pallidis. * †
2003. *T. ciliata* alba, hirsuta; alis immaculatis; pedibus punctatis. * †
2004. *T. virginea* alba, immaculata; thorace flavo. * †
D. Stankel-Been, Öre-Stikker. N. Myg-Hanke;
nom. gen. APH. 7, 564; 5, 488.
2005. *BIBIO Marci* niger, glaber; alis nigricantibus; femoribus anticis introrsum fulcatis. *APH. 2, 451.*
S. inf. t. 15. f. 1, 2.
2006. *B. crassipes* niger, glaber; alis margine nigricantibus; femoribus anticis crassis, tibiis spina terminatis.
Tip. brevicornis LINN.
2007. *B. febrilis* ater, oblongus, hirtus; alis albis margine exteriori nigris. *S. inf. t. 104. f. 8, 9.*
2008. *B. horzulanus* alis albis margine exteriori nigro; thorace abdomineque rubro. *S. inf. t. 104. f. 9, 10.*
2009. *B. phalanoides* alis deflexis cinereis ovato-lanceolatis ciliatis, immaculatis. *N. Smik. A. nidr. 3, 50.*

* Nudæ.

2010. *MUSCA Ribesii* nigra nudiuscula; thorace immaculato; abdomine cingulis quatuor flavis: primo interrupto. *S. inf. t. 36. f. 11, 12.*
2011. *M. Pyrastræ* nigra nudiuscula; thorace immaculato; abdomine bis tribus lunulis flavis recurvatis. *I. Randa-Fluga. S. inf. t. 36. f. 9, 10.*

2012. *M. Menthastris* nigra nuda; thorace maculato; abdomine cingulis quatuor scutelloque flavis.
2013. *M. Scripta* nudiuscula, thorace lineis, scutello abdomineque lineari fasciis flavis. S. inf. t. 113. f. 1.
2014. *M. mellina* nuda thorace subæneo, fufcescente immaculato; abdomine maculis octo lutescentibus. A. nidr. 4, 74. S. inf. t. 177. f. 2, 3.
Variat abdomine ovato, lateribus flavo.
2015. *M. pipiens* nigra, glabra; abdomine utrinque albo maculato, femoribus posticis clavatis, dentatis. A. nidr. 4, 75.
2016. *M. segnis* glabra, thorace subæneo; abdomine ferrugineo, apice nigro; femoribus posticis clavatis. A. nidr. 4, 76.
2017. *M. femorata* glabra, atra, oblonga; femoribus posticis clavatis, pedibusque anticis rubris.
2018. *M. polita* glabra ænea, capite viridi; thorace abdomineque cæruleis; halteribus nudis.
2019. *M. bicincta* nigra, antennis elongatis; thorace punctis lateralibus; abdomineque cingulis duobus flavis.
2020. *M. arcuata* nudiuscula, nigra, thorace lateralibus maculis, abdomineque cingulis quatuor flavis.
2021. *M. ichneumonea* thorace postice, pectore pedibusque ferrugineis; abdomine elongato cylindrico. GEOFR. inf. 2. M. 82. A. nidr. 3, 53.
2022. *M?* *conopsoides* antennis clavatis mucronatis basi coadunatis; corpore atro, abdominis cingulis tribus flavis.
2023. *M. capraria* glauca ænea, thorace viridi; abdomine cupreo oblongo; halteribus nudis.

In nostra halteres ciliati sunt.

2024. *M. polita* glabra ænea, capite viridi; thorace abdomi-
neque cæruleis; halteribus nudis.
2025. *M. parietina* cinerea, alis fuscis albo-punctatis macula-
tisque fronte testacea. S. inf. t. 89. f. 8.
2026. *M. saltrum* flava, alis albis costa punctoque terminali
fuscis; occipite nigricante.
2027. *M. grossificationis* alis nigris, apice albis.
2028. *M. cynipsea* nigra, alis apice puncto nigro; abdominis
primo articulo obovato. A. nidr. 4, 79.
2029. *M. viduata* glabra, æneo-nigra, squamis halterum ci-
liatis. A. nidr. 3, 55.
2030. *M. Arnica* testacea, alis unguiculatis griseis, nigro ma-
culatis.
2031. *M. urtica* alis albis puncto terminali fasciisque tribus
fuscis distinctis.
2032. *M. Cerafi* alis albis: fasciis fuscis inæqualibus, posticis
exterioribus connexis.
2033. *M. Heraclii*, alis albis fasciis fuscis repandis, oculis vi-
ridibus. A. nidr. 4, 80.
2034. *M. Cardui* alis albis: linea geminata fusca: S literæ fi-
gura; oculis viridibus.
2035. *M. fasciata* nigra, glabra; alarum costa dimidia lu-
tescente; abdomine fasciis septem flavis. Fn.
Fridr. 757. * †
2036. *M. elongata* nigra, alis apice puncto nigro; abdomine
æneo, basi flavo; pedibus longis, luteis. Fn.
Fridr. 763. * †
2037. *M. annexa* glabra, abdomine elongato nigro, fasciis
duabus pedibusque luteis; posticis nigro annu-
latis. * † Femora posteriorum vel clavata, vel
tibiæ arcuata sunt; an mera varietas?

2038. *M. ciliata* glabra viridis; alis macula nigra & alba; cauda utrinque lamina triangulari, ciliata. * †
2039. *M. pulchella* nuda, lutea; thorace lineis tribus nigris; abdomine fasciis duabus obscuris; halteribus albis. * †
2040. *M. laternaria* glabra atra; abdomine maculis duabus luteis, diaphanis, totidemque fasciis cyaneis. * †
2041. *M. bipunctata* nuda nigra, antennis capite longioribus; abdomine fasciis quatuor lunatis pedibusque luteis; alis fulvis. GEOFR. inf. 2. M. 28. *
2042. *M. cyanea* glabra; abdomine nitido, violaceo: octo maculis cyaneis; pedibus subluteis. Fn. Fridr. 761. * †

*** Tomentosa.

2043. *M. pendula* tomentosa, thorace lineis quatuor; abdomine fasciis tribus interruptis, flavis. AFH. I, 284. S. inf. t. 156. f. 1.
2044. *M. florea* tomentosa, thorace fasciis duabus inæqualibus, nigris; abdomine quatuor luteis, subabruptis.
2045. *M. nemorum* tomentosa, abdomine cingulisque tribus albis; segmento primo lateribus luteo. Aët. nidr. 3, 52.
2046. *M. arbutorum* tomentosa, thorace griseo; abdomine subfulco; segmento primo secundoque latere ferrugineis. S. inf. t. 17. f. 5.
2047. *M. tenax* tomentosa, thorace griseo; abdomine subfulco, unicolore; tibiis posticis compresso-gibbis.
2048. *M. intricaria* tomentosa lutescens, abdominis apice albedo; genubus albis.
2049. *M. oestracea* tomentosa nigra, scutello albedo; abdominis apice lutefcente.

2050. *M. noctiluca* subtomentosa atra; abdominis primo segmento, maculis duabus pellucidis.
2051. *M. punctata* tomentosa; oculis viridibus, punctatis; thorace quinque lineato, abdomineque nigro, obtuso. Fn. Fridr. 760. * †
2052. *M. transfuga* tomentosa nigra, abdomine cylindrico; lunulis bis tribus albidis, recurvis.
2053. *M. gibba* capite albo, luteo & viridi variegato; corpore aureo. I. *Fagra-Fluga*. Isl. R. 1, 6885. * †
An St. Hottentotta, vel Vol. superbiens?

*** Pilosæ.

2054. *M. fera* pilosa nigra, abdominis lateribus testaceis diaphanis.
2055. *M. rotundata* pilosa, thorace sublineato; abdomine subrotundo, flavo; maculis longitudinalibus fuscis, confertis. A. nidr. 4, 78. t. 16. f. 21.
2056. *M. Larvarum* pilosa nigricans, scutelli apice subtestaceo; abdomine pallidius tessellato.
2057. *M. Radicum* pilosa, abdomine cinereo: linea dorsali, cingulisque quatuor nigris.
2058. *M. Cæmeteriorum* pilosa nigra, abdomine supra glabro.
2059. *M. flava* pilosa, flava; oculis viridissimis; alis hyalinis.
2060. *M. ruralis* pilosa aterrima.
2061. *M. canicularis* pilosa nigricans, abdominis segmento secundo tertioque diaphano.
2062. *M. ferrata* pilosa fusca, alarum costa pilis brevissimis ferrata, abdomine pedibusque ferrugineis. A. nidr. 3, 54.
2063. *M. cellaris* pilosa nigra, alis nervosis; oculis ferrugineis.

2064. *M. meteorica* pilosa nigra, abdomine subcinereo; alis basi flavis; oculis brunneis.
2065. *M. putris* subpilosa atra, alarum costa nigra; oculis ferrugineis.
2066. *M. pubera* pilosa nigra, abdominis ultimo segmento incurvato: pube utrinque reflexa.
2067. *M. Petronella* pilosa glabra livida, fronte rubra; cauda incurvata; pedibus elongatis, testaceis.
2068. *M. ungulata* pilosa, glabra, æneo-viridis; cauda uncinata; pedibus elongatis lividis.
2069. *M. Scybalaria* pilosa, rufo-ferruginea, hirta; alis puncto obscuriore. Gr. *Anariak*. S. inf. t. 54. f. 2.
2070. *M. umbrarum* pilosa, cinerea alis fuscis albo maculatis; fronte nivea.
2071. *M. stercoraria* pilosa grisea, hirta; alis puncto obscuro. D. *Sekret-Flue*. I. *Myke-Fluga*. Gr. *Anariak*. S. inf. t. 54. f. 4. APR. 7, 126.
2072. *M. vibrans* pilosa nigra, alis hyalinis, apice nigro; capite rubro. S. inf. t. 58. f. 5.
2073. *M. germinationis* alis albis margine maculisque nigris.
2074. *M. placida* pilosa, thorace aureo; abdomine flavo pellucido: linea dorsali nigra. Fn. Fridr. 758. * †
2075. *M. squamifera* pilosa viridis, abdomine acuminato, geniculato, squamis duabus terminalibus. Fn. Fridr. 759. * †
2076. *M. flavicans* pilosa, thorace subcinereo; abdomine pedibusque flavis. Fn. Fr. 762. * †
2077. *M. aurata* pilosa nigra, fronte argentata; alis basi auratis. Fn. Frid. 764. * †
2078. *M. æstiva* pilosa, abdomine flavo: margine, apice, thorace pedibusque nigris. Fn. Fr. 766. * †

2079. *M. ambulans* pilosa cinerea, thorace, pedibus, punctisque segmentorum abdominis tribus nigris; alis e fusco fulgidis. * †
2080. *M. tuberculata* subpilosa rufa ferruginea; thorace antice utrinque tuberculo pallido; oculis fuscis. * †
Flue nom. plur. gen. & ord. APH. 2, 539.
2081. STRATIOMYS *chameleon* fusca, thorace subhirsuto, ferrugineo, abdomine glabro, ovato, plano; lunulis sex luteis. S. inf. t. 59. f. 2, 3.
2082. *St. hydroleon* fusca, abdomine viridi: fascia longitudinali nigra. P. D. A. t. 30. S. inf. t. 14. f. 14.
2083. *St. microleon* nigra, abdomine strigis lateralibus albis. S. inf. t. 14. f. 11; t. 198. f. 4, 5.
2084. *St. plebeia* cinerea, hirsuta, abdominis incisuris margine albidis. Variet. GEOFR. inf. Strat. 2.
2085. *St. trilineata* viridis, thorace strigis tribus, abdomine fasciis quatuor nigris.
2086. *St. fenestralis* glabra, atra, abdomine supra rugoso, strigis albis, pedibus ferrugineis.
2087. *St. Morio* corpore hirto, atro; alis dimidiato nigris.
2088. *St. hottentotta* corpore hirto, lutescente, alis costa fuscis.
2089. St? *graca* viridis, thorace lineis tribus, abdominis dorso litera \ominus nigris. P.D.A. t. 30. Pr. inf. S. 19. * †
Antennæ clavatæ, singulares.

Musca species perillustris a LINNÆ.

* Tomen-

Genere MUSCÆ specierum copia laborante plura genera assumi, horum tamen una aut altera species, cum descriptiones olim factæ, characteribus novorum generum minus exacte adaptatæ fuerint, nec tempus nec temporis injuria novam cujuscunque collationem permiserit, vicino forte generi substituenda erit.

* Tomentosæ.

2090. VOLUCELLA *bombylans* tomentosa nigra; abdomine hirsuto, postice rufo.
2091. *V. mystacea* tomentosa nigra; thorace abdominis apice alarumque basi fulvis. A. nidr. 3, 51.
Variat alis striga ferruginea.
2092. *V. lappona* subtomentosa nigra; abdomine fasciis tribus subinterruptis luteis; ano pedibusque fulvis. Gr. *Milleriak.* A. nidr. 4, 73. S. inf. t. 36. f. 7, 8.
2093. *V. superbians* tomentosa, fronte thoraceque flavo, abdomine flavo-virente; alis fascia abrupta nigra. * †
2094. *V. sonora* subtomentosa nigra ano fulvo; alis strigis duabus dentatis, fuscis. S. inf. t. 10. f. 6, 7. *
2095. *V. tricincta* tomentosa, nigra; abdomine cingulis tribus albis; alarum puncto marginali ferrugineo. S. inf. t. 197. f. 7, 8. *

* * Pilosæ.

2096. *V. pullata* pilosa, lutea; alis hyalinis maculis nigricantibus. Fn. Fridr. 765. * †
2097. *V. meridiana* pilosa, nigra; fronte aurata; alis basi luteis. A. nidr. 4, 77. S. inf. t. 17. f. 4; t. 108. f. 6, 7.
2098. *V. Cæsar* pilosa viridi-nitens, pedibus nigris. Gr. *Niviak.* S. inf. t. 54. f. 3.
2099. *V. cadaverina* pilosa æneo-nitens, thorace cæruleo; abdomine viridi.
2100. *V. mortuorum* pilosa, thorace nigro; abdomine viridi. Gr. *Niviak.*
2101. *V. vomitoria* pilosa, thorace nigro; abdomine cæruleo nitente. D. *Maddik-Flue., Spye-Flue.* I. *Madka-Fluga.* APH. 7, 545.

2102. *V. carnaria* pilosa nigra, thorace lineis pallidioribus; abdomine nitidulo tessulato; oculis rubris. S. inf. t. 40. f. 1, 2.
2103. *V. domestica* pilosa nigra, thorace lineis quinque obsoletis; abdomine nitidulo, tessellato; oculis fuscis. *Stue-Fluc.* I. *My-Fluga.* P. D. A. t. 30.
2104. *V. albifrons* pilosa nigra, fronte alba.
2105. *V. sepulchralis* pilosa nigra, abdomine atro, nitidulo, supra glaberrimo.
2106. *V. fimeraria* pilosa livens, glabrata, alis puncto obscuriore.
2107. *V. taciturna* pilosa, abdomine nigro cingulis duobus cinereis; alis trinerviis fuscescentibus. * †

Musca Species Equitis a LINNÆ.

2108. NEMOTELUS *tringarius* thorace cinereo; abdomine flavo trifariam nigro punctato; pedibus costaque alarum marginali flava.
2109. *N. aureus* pilis fulvis tomentosus, abdomine nigro fasciis lanuginosis aureis. * †
2110. *N. sylvestris* lutescens subhirtus, alis fascia abrupta nigra. * †
2111. TABANUS *bovinus* oculis virescentibus; abdominis dorso maculis albis trigonis longitudinalibus. S. inf. t. 131. f. 6.
2112. *T. Tarandinus* oculis viridibus abdominis segmentis margine luteis; pedibus rufis. APH. I, 448.
2113. *T. rusticus* oculis flavo-virentibus; corpore cinereo, pubescente. Variat dorso abdominis lineis 2 longit. nigris.

2114. *T. bromius* oculis fascia purpurafcente; corpore cinerascente læviore. Vix a præced. diff.
2115. *T. tropicus* oculis fasciis ternis fuscis; abdominis lateribus ferrugineis. S. inf. t. 8. f. 4, 5.
2116. *T. pluvialis* oculis fasciis quaternis undatis; alis fusco punctatis.
2117. *T. cæcutiens* oculis nigro-punctatis; alis maculatis. *Blindling*. S. inf. t. 8. f. 1.
2118. *T. arcticus* oculis fasciis binis purpureis; thorace punctato; alis nigro reticulatis; costa nigerrima. Fn. Fridr. 771. * †
2119. *T. cæculus* oculis punctis quatuor lineolaque purpureis; alarum margine exteriori maculisque duabus nigris. * †
D. Bræms. N. Klag nom. gen.
2120. CONOPS *calcitrans* antennis subplumatis cinerea, glabra, ovata.
2121. *C. irritans* antennis setariis cinerea subpilosa, ovata.
2122. *C. ferruginea* antennis setariis ferruginea; abdomine cylindrico; fronte lutescente.
2123. *C. macrocephala* antennis clavatis mucronatis luteis, abdomine subcylindrico, glabro: segmentis quatuor margine flavescens. P. D. A. t. 30.
2124. C? *hexagona* antennis filatis; oculis fascia cærulea; abdomine nigro sexangulari, subtus luteo. Fn. Fridr. 781. * †
2125. ASILUS *crabroniformis* abdomine tomentoso antice segmentis tribus nigris, postice flavo inflexo.
2126. *A. gilvus* abdomine pubescente nigro, supra rufo.

2127. *A. gibbosus* hirsutus niger, abdomine postice albo. S. inf. t. 8. f. 11.
2128. *A. ater* hirsutus totus niger, barba albida. S. inf. t. 183. f. 6.
2129. *A. marginatus* niger abdominis incifuris fulvis; halteribus sulphureis.
2130. *A. germanicus* hirtus subcinereus; femoribus nigris, tibiis rubris; alis fuscis basi albis. P. D. A. t. 30. S. inf. t. 48. f. 10.
2131. *A. forcipatus* hirsutus, subcinereus; halteribus flavis; alis hyalinis. Marem tibiis ferrugineis, fœminam nigris reperi.
2132. *A. Erax* hirsutus subcinereus; halteribus albidis; alis fusco-ferrugineis. * Huc referenda *Synonyma* a perill. LINNÆO *forcipato* substituta.
2133. *A. Tipuloides* cinereus nudus, thoracis lineis dorsalibus tribus nigris.
2134. *A. Oelandicus* ater nudus, alis nigris; femoribus halteribusque ferrugineis. P. D. A. t. 30. S. inf. t. 8. f. 14. Alium possideo thorace utrinque alisque albidis, halteribus luteis; an variet?
2135. *A. femoratus* nudus niger, pedibus luteis; posticis nigris femoribusque clavatis. * †
2136. *A. bicinctus* hirsutus niger cingulis abdominis albis, tibiis fulvis. S. inf. t. 8. f. 12. *
2137. *A. maculatus* alis trimaculatis, abdomine flavo; ultimo segmento maculisque nigris. Fn. Fridr. 787. * †
2138. *A. medius* hirsutus subcinereus, alis fuscis; pedibus nigris. Fn. Fridr. 788. * †

2139. *A. ignavus* alis immaculatis, abdomine flavo: tribus posticis segmentis nigris. Fn. Fridr. 789. * †
His quodam modo convenire videntur *Tabani*
A. nigr. 4, 81, 82, 83. t. 16. f. 22; qui-
nam tamen sint, minus liquet.
2140. *EMPIS livida* antennis filatis livida; thorace lineis tri-
bus nigris. S. inf. t. 192. f. 1.
2141. *E. flava* antennis filatis flava; linea dorsali abdominis
nigra. Fn. Fridr. 778. S. inf. t. 147. f. 7, 8.*
2142. *E. cinerea* antennis filatis cinerascens, pedibus nigris. * †
2143. *E. borealis* antennis filatis nigra, alis subrotundis fusco-
ferrugineis. Gr. *Unnuariak*.
2144. *CULEX pipiens* cinereus, abdomine annulis fuscis octo.
Myg, *Lys-Myg*. L. *Zbiuoik*. Gr. *Epernak*.
2145. *C. flavescens* luteus, tomentosus; alis ciliatis nervis sub-
luteis. Fn. Fridr. 776. †
C. ciliaris LINN. System. an. 1767.
2146. *C. bifurcatus* fuscus, rostro bifurco.
2147. *C. equinus* ater, abdomine fusco; fronte alba.
2148. *C. fasciatus* alis immaculatis; abdomine annulis 14 al-
bis nigrisque alternis. Fn. Fridr. 775. * †
2149. *C. reptans* niger alis hyalinis; pedibus nigris annulo
albo. N. *Kuoz*. L. *Mockere*. Gr. *Epernak*.
2150. *C. pulicaris* alis hyalinis; maculis tribus obscuris.
Myg nom. gen. Tip. Bib. & Cul. APH. 5, 481.
2151. *BOMBYLIUS major* alis dimidiato-nigris. S. inf. t. 46. f. 9.
2152. *B. medius* alis fusco-punctatis; corpore flavescente, posti-
ce albo. S. inf. t. 79. f. 5?

2153. HIPPOBOSCA *equina* alis obtusis; thorace albo variegato; pedibus tetradactylis. *Hesle-Flue*. S. inf. t. 11. f. 5, 6.
2154. H. *avicularia* alis obtusis; thorace unicolore.
2155. H. *Hirudinis* alis subulatis; pedibus hexadactylis. S. inf. t. 53. f. 1, 2?
2156. H. *ovina* alis nullis. D. *Faare-Leye*. I. *Far-Luus*. Isl. R. 324 & 688, 5. C.

7. A P T E R A.

2157. LEPISMA *Saccharina squamosa*, cauda triplici. D. *Solv-Mol*.
2158. L. *terrestris* nuda cauda triplici.
2159. L. *polypada* scutata, cauda triplici.
2160. L. *minuta* flava, cauda bifeta. * †
Variat absque fetis caudalibus.
Tve-Skæg nom. gen. APH. 8, 267.
2161. PODURA *viridis*, subcylindrica flavo-viridis; oculis nigris. A. nidr. 3, 56.
2162. P. *atra* globosa fusca nitida, antennis longis: articulis plurimis.
2163. P. *plumbea* teres fusco-cærulea, nitida. Gr. *IrpSubkoma*.
2164. P. *nivalis* oblonga cinerea signaturis nigris. D. *Snee-Loppe*. APH. 7, 554.
2165. P. *aquatica* nigra. Gr. *Imalkoma*. LANGE nat. *Vande*, t. 1. f. 2 - 4.
2166. P. *arborea*, oblonga, nigra, pedibus furcaque albis.
2167. P. *fimetaria* nivea; cauda obtusa mutica. A. nidr. 3, 57.
2168. P. *ambulans*, alba, cauda bifida, extensa, obtusa. Gr. *IrpSubkoma*.

2169. *P. motitans* elongata, rubra; cauda extensa; pedibus
antennisque hyalinis. * †
2170. *P. sylvatica* cylindrica, fusco-cinerea; cauda acuminata,
mutica. * †
2171. *P. nemoralis* oblonga, cinerea pedibus totis, antennis-
que apice albis: cauda sulphurea. * †
2172. *P. aquatilis* cylindrica, flavicans, oculis, dorso, lateri-
busque abdominis nigris. * †
2173. *P. crystallina* candida, pellucida, tota. * †
2174. *P. longicornis* cylindrica, flavicans; antennis corpore lon-
gioribus; pedibusque cinereis. * †
2175. *P. palustris* lutescens oculis lineaque dorfi media nigris;
furca alba. * †
2176. *P. tota* argenteo-aurata, lanugine supra cærulea, anten-
nis recurvis. Isl. R. I, 607. * †
2177. *P. obscure* cærulea, antennis crassis, corpore cylin-
draceo versus posteriora crassiore. Isl. R. I,
607. * †
*Vand. Loppe, Spring-Luus. I. Blaamor, Vers-
blaame, nom. gen.*
2178. TERMES *pulsatorium* abdomine oblongo, pallido, ma-
culato; ore rubro; oculis flavis. *Vegge-Smed,
Træ.Orm, Bog-Mid. APH. 8, 323.*
2179. *T. divinatorium* abdomine transversim-fulcato; ore fusco;
oculis nigris. *Minor. pulsatoria. * †*
2180. PEDICULUS *humanus*. *Luus. Gr. Komak. APH. 5, 175.*
2181. *P. pubis*. *Flad-Luus, Tir-Höns. I. Naa-Luus.*
2182. *P. canis familiaris*. *Gr. Kemibkoma.*
2183. *P. Suis.*
2184. *P. Cervi.*

2185. *P. Ovis*.
2186. *P. Bovis* abdomine lineis transversis octo ferrugineis.
2187. *P. Vituli* abdomine plumbeo.
2188. *P. Equi*. D. *Heste-Luus*.
2189. *P. Strigis*. P. D. A. t. 30. Gr. *Opibkoma*. * †
2190. *P. Corvi*. Gr. *Tullukabkoma*.
2191. *P. Anseris*.
2192. *P. Lari*. Gr. *Najabkoma*. * †
2193. *P. Bassani*. Gr. *Okaitsubkoma*. * †
2194. *P. Sternæ*.
2195. *P. Ciconiæ*.
2196. *P. Meleagridis*.
2197. *P. Caponis* abdominis margine nigro.
2198. *P. Gallinæ* thorace capiteque utrinque mucronato.
2199. *P. Tetraonis*.
2200. *P. Lagopi*. Gr. *Akeikfibkama*.
2201. *P. Tringæ striatæ*. Gr. *Sarguarsubkoma*. * †
2202. *P. Hiaticulæ*. Gr. *Tukaguaiubkoma*.
2203. *P. ramalium* oblongus fuscus, femoribus anticis crassifis. * †
2204. *P. Opilioni* coccineus abdomine ovato; serie duplici punctorum impressorum. * †
2205. *P. Alce arcticæ* e cinereo cærulescens. I. *Lunda-Luus*.
Isl. R. 1, 606. d. * †
2206. *P. Colymbi Grylle* capite fusco, abdomine glauco. I.
Kofu-Luus. Isl. R. 1, 606. e. * †

2207. *P. calcareus*, crustaceus albus, antennis pedibusque rufis. I. *Fard-Luus*. Isl. R. 688. g. t. 44. f. a-e. *
- Hunc quoque reperi in sylvā Fridrichsdalensi.
2208. *PULEX irritans* proboscide corpore breviorē. *Loppe*. Gr. *Ukalibkoma*. APH. 5, 128.
2209. *ACARUS Redwini* obovatus planus; macula bascos obovata. N. *Veite*, *Soustaat*.
2210. *A. Ricinus* globoso-ovatus; macula bascos rotunda; antennis clavatis.
2211. *A. crassipes* pedibus secundariis crassissimis.
2212. *A. passerinus* femoribus tertiis crassissimis.
2213. *A. motorius* pedibus primis longissimis, motoriiis. A. nidr. 4, 84.
2214. *A. Siro* lateribus sublobatis, pedibus quatuor posticis longissimis; femoribus capiteque ferrugineis; abdomine setoso. *Klaa-Nak*, *Krid-Orm*, *Ring-Orm*, *Meel-Mid*, *Fuat-Orm*, *Ost-Mid*. Gr. *Okok*, *Killibinnua*. A. nidr. 3, 58. APH. 7, 196; 5, 369.
2215. *A. aquaticus* abdomine sanguineo depresso, tomentoso, postice obtuso. Gr. *Imabkoma*.
2216. *A. holosericeus* ruber abdomine cordiformi, tomentoso; pedibus primis longioribus. *Buste-Luus*, *Röd-Luus*. APH. 1, 486. A. nidr. 4, 8?
2217. *A. Muscorum* abdomine rufo; pedibus posticis longissimis filiformibus. Gr. *Merkubkoma*.
2218. *A. Coleopratorum* rufus, ano albicante. A. nidr. 3, 58. APH. 5, 370.
2219. *A. gymnopterorum* abdomine rubro; lateribus punctis binis coccineis. Gr. *Egyptabkoma*.

2220. *A. Fungorum* fusco-rufescens, abdomine subgloboso, glabro.
2221. *A. longicornis* abdomine oblongo, rubro; antennis apice bifetis. I. *Steina-Luus*.
2222. *A. littoralis* fusco-rufus, pedibus sanguineis. Gr. *Sir-subkoma*.
2223. *A. salicinus* ruber, linea dorsali duplici fusca, antice bifurca.
2224. *A. rupestris* fuscus linea dorsali bicolore.
2225. *A. Baccarum* abdomine distento, rubro: lateribus obscurioribus.
2226. *A. velutinus* ruber, abdomine depresso, tomentoso; palpis nullis. Conferatur acar. aquat. Fn. Fridr. 819. not.
2227. *A. spinipes* niger globosus; articulis pedum spinosis. * †
2228. *A. velox* ruber, abdomine oblongo; maculis nigris; pedibus luridis. * †
2229. *A. orbicularis*, brunneus. * †
2230. *A. cadaverum* albus ovatus; fetis raris, pedibus posticis brevissimis. I. *Fisk - Maur.* Isl. R. 1, 688; 6, 6. a. t. 44. f. * †
2231. *A. nemoralis* nigricans, maculis pedibusque coccineis. * †
2232. *A. quadrupes* subrotundus abdomine fusco, nitido pedibus quatuor anticis. * †
2233. *A. latens* ovatus, abdomine lutescente; pedibus albis: primoribus duplo longioribus. * †
2234. *A. lutescens*, abdomine plano; pedibus æqualibus, globulo terminatis. * †
2235. *A. sulcatus* ruber, abdomine ovato rugoso; pedibus mediis brevioribus. * †

2236. *A. Lichenum fuscus*, abdomine ovato; femoribus anticis clavatis. * †
2237. *A. forcipatus* lutescens, abdomine oblongo; antennis cheliferis albis. * †
2238. *A. aquarius* coccineus, abdomine globoso, nitido, setoso. * †
2239. *A. Seminulum* subsphaericus, nitidissimus, fuscus. * †
2240. *A. cornifer* oblongus niger, linea dorsii pallida; pedibus roseis, posticorum femoribus clavatis. * †
2241. *A. Hydrachnoides* ruber, abdomine subgloboso, linea dorsali obscura. * †

Nullus dubitem, quin *Acar. exulcerans*, *lactis* & *dysenteriae* indigenae sint, huc adscribere tamen minus licet, cum nec ego nec ullus civium eos ad examen revocaverit; e Syll. enim LINNEANO in Ham. Fn. N. verbotenus translati sunt.

α. Oculis binis.

* Caudatae:

2242. HYDRACHNA *globator* virescens globosa oculis rubris; cauda cylindrica, basi coarctata. * †
- Fœmina triplo major absque cauda; *Larve Efterr.* 1769. p. 20. *Kristk Journ.* p. 20. an omnes caudatae mares sint, dies docebit.
2243. *H. tubulator* lutescens, globosa, disco maculato; cauda cylindrica, aequali. * †
2244. *H. buccinator* rubra, obovata, postice nigra; cauda cylindrica, basi coarctata, flava. * †
2245. *H. cuspidator* fusca, apice truncata, postice mucronata; cauda depressa bidentata. * †
2246. *H. pustulator* rubra pustulata; cauda depressa angulis obtusis. * †

2247. *H. albator* grisea, rotundata, disco albo; cauda depressa tridentata. * †
2248. *H. maculator* cinerea, rotundata, maculata, postice mucronata; cauda depressa, tridentata. * †
2249. *H. tricuspikator* rubra, dorso gibbere triplice; cauda depressa tridentata. * †
2250. *H. emarginator* rubra, dorso gibbo, cauda depressa emarginata. * †
2251. *H. sinuator* grisea, antice flavescente, postice tripunctato; cauda depressa, sinuata. * †
2252. *H. integrator* viridis, immaculata, cauda depressa integra. * †
2253. *H. papiliator* purpurea, rotundata, papilla utrinque caudali; pedibus nigris. * †

* * Furcata: dorso furca notata.

2254. *H. crassipes* alba, obovata, disco nigro, furca rufescente; ano papilloso, pedibus anticis crassis. * †
2255. *H. grossipes* alba, subquadrata, maculis tribus, fusca rufa; pedibus anticis crassis. * †
2256. *H. clavicornis* rufa, obovata, fusca flava; palpis clavatis; pedibus pallidis. * †
2257. *H. spinipes* flavo-virens, ovalis, octo-punctata, furca rufa; pedibus spinosis. * †
2258. *H. longicornis* alba, subquadrata, maculis quinque obscuris, furca rufa; palpis longis. * †
2259. *H. vernalis* virescens, ovalis, disco saturato, furca rufa. * †
2260. *H. lunipes* alba, ovalis, maculata, furca candida; pedum posticorum articulo quarto lunato. * †
2261. *H. trifurcalis* albida, ovalis, dorso fusco, furca triplicata argentea. * †

2262. *H. orbicularis* lutea, depressa, orbicularis, maculis disci nigris, furca rufa. * †
2263. *H. stellaris* cærulea, globosa, dorso cinereo, furca stellari. * †
2264. *H. ovalis* virens, ovata compressa supra planiuscula subtus carinata fusca lutea; palpis inferis. * †
- *** Postice pilosæ, nec priorum.
2265. *H. elliptica* cærulea rotundata, maculis punctisque fulvis.
2266. *H. orbiculata* violacea, depressa orbiculari, macula circuloque albis. * †
2267. *H. lugubris* subfusca, globosa strigis nigris; pedibus viridibus. * †
2268. *H. truncatella* grisea, oblonga, postice truncato, punctis lineolisque obscuris. * †
- **** Glabræ, nec priorum.
2269. *H. despiciens* rubra, rotundata, maculis pluribus: oculis inferis. * †
2270. *H. geographica* nigra, spherica, maculis quatuor punctisque coccineis. * †
2271. *H. impressa* miniata, globosa immaculata pedibus nigris.
2272. *H. extendens* rubra, rotundata; pedibus posticis strictis.
2273. *H. cruenta* rubra distenta pedibus æqualibus. * †
2274. *H. lunaris* rufa, ovalis, dorso macula lunata nigra. * †
2275. *H. liliacea* albida, obovata, disco lilio candido, macula utrinque nigra. * †
2276. *H. ovata* fusco-cinerea, obovata macula triangulari fulva; pedibus pallide nigris. * †
2277. *H. obscura* grisea, rotundata, maculis obscuris disco albo. A. nidr. 4, 86. *Acarus fluviatilis*. *

2278. *H. Torris* lutescens, ovalis, maculis lateralibus nigris :
media ignita ; tibiis posticis lamellatis. * †
2279. *H. strigata* luteo-virens oblonga antice depressa, strigis
duabus nigricantibus, apice coalitis. * †
2280. *H. nodata* rubra, antice truncata, utrinque maculata ;
pedibus posticis nodosis. * †
2281. *H. obsoleta* rufo-fusca, rotundata ; striga pone oculos
duplici obsoleta. * †
2282. *H. complanata* viridis, depressa antice emarginata, fascia
media alba. * †
2283. *H. Musculus* viridis, ovalis compressa, supra sulcata
subtus carinata ; palpis inferis. * †
2284. *H. latipes* lutescens, ovata, utrinque maculata ; articulo
pedum posteriorum quarto dilatato. * †
2285. *H. versicolor* subquadrata, maculis albidis, cæruleis,
fulcisque. * †

β. Oculis quatuor.

2286. *H. calcarea* fusca, rotundata, medio candidissimo. * †
2287. *H. fuscata* rufo-fusca, ovata, disco obscuro, furca
rufescente. * †
2288. *H. strigata* lutea, ovalis, strigis flexuosis nigris. * †
2289. *H. maculata* rubra, ovalis, maculis dorsi nigris. * †

Variat diverso macularum numero, palpis bre-
vibus & longis.

γ. Oculis sex.

2290. *H. umbrata* rubra, rotundata, maculis pluribus. * †
2291. PHALANGIUM *grossipes* corpore minuto, cylindrico,
humeris tuberculato ; pedibus longissimis. Gr.
Niurok. STR. S. 208. t. I. f. 16.

2292. Ph. *Opilio* abdomine ovato fusco, subtus albo. *Meyer.*
2293. Ph. *Cancroides* abdomine obovato, depresso; chelis labibus: digitis pilosis.
2294. Ph. *Balanarum* abdomine dilatato, muricato; rostro subulato. Gr. *Arberubkoma.* STR. S. 209. t. f. 17.
2295. Ph. *pycnogonum.* Gr. *Niutok.* BR. inf. tab. I. f. 17. * †
2296. Ph. *micronatum*, abdomine ovato, antice tricorni. An pullus *Opilioni*? * †
2297. Ph. *lugubre*, abdomine obovato nigro macula utrinque alba. * †
2298. Ph. supra nigricans, abdomine notato lineis sex transversis granulatis; pedibus omnibus longissimis. Isl. R. 1, 608. * †
2299. Ph. pallidum abdomine linea nigra utrinque dentata, lateribus rubris. Isl. R. 1, 608. * †
2300. ARANEA *Diadema* abdomine subgloboso rubro-fusco, cruce albo-punctata.
2301. A. *reticulata* abdomine globoso reticulato, supra purpurescente fusco-nebuloso.
2302. A. *cucurbitina* abdomine subgloboso flavo: punctis quibusdam nigris.
2303. A. *calycina* abdomine globoso, pallido-flavescente.
2304. A. *bipunctata* abdomine globoso atro; punctis duobus excavatis. I. *Dordingut-Fiskekarl.* Isl. R. 1, 609. e. A. nidr. 3, 60.
2305. A. *domestica* abdomine ovato, fusco: maculis nigris quinque subcontiguis: anterioribus majoribus.
2306. A. *trilineata* abdomine ovato, albido: lineis tribus longitudinalibus punctorum nigricantium.

2307. *A. riparia* abdomine ovato, nigro-æneo, ano subluteo, bicorni.
2308. *A. redimita* abdomine oblongo-ovato flavo: annulo ovali dorsali rubro. S. inf. t. 64. f. 8.
2309. *A. corollata* abdomine ovato, nigro; annulo dorsali ovali albido.
2310. *A. fumigata* abdomine ovato, fusco: basi punctis duobus albis.
2311. *A. rufipes* abdomine fusco; pedibus rufis. A. nidr. 3, 61.
2312. *A. nocturna* abdomine nigro; punctis duobus albis, basique lunula alba. A. nidr. 3, 62.
2313. *A. extensa* abdomine longo argenteo-virescente; pedibus longitudinaliter extensis. A. nidr. 3, 63?
2314. *A. fimbriata* abdomine oblongo, nigro: linea utrinque laterali alba; pedibus fuscis.
2315. *A. sexpunctata* abdomine oblongo: punctorum excavatorum patibus tribus.
2316. *A. holosericea* abdomine ovato-oblongo holosericea: basi subtus punctis duobus flavis.
2317. *A. fenoculara* oculis tantum fenis.
2318. *A. scenica* saliens nigra, lineis semicircularibus tribus albis, transversis. Gr. *Niksoarsuk*. S. inf. t. 44. f. 11.
2319. *A. truncorum* saliens nigra, dorso punctis albis. Gr. *Niksoarsuk*.
2320. *A. aquatica* livida, abdomine ovato: linea transversa punctisque duobus excavatis.
2321. *A. saccata* abdomine ovato ferrugineo-fusco. I. *Huoda-Kongullo*. Gr. *Ausiek*.
2322. *A. palustris* abdomine oblongo nebuloso: lineis laterilibus albis.

2323. *A. viatica* abdomine subrotundo, plano, obtuso; pedibus quatuor posticis brevissimis.
2324. *A. chelata* abdomine thoraceque nigro: linea dorsali alba; brachiis cheliformibus nigris. Fn. Fridr. 845. * †
2325. *A. brachiata*, abdomine oblongo, obscuro; thorace luteo; brachiis capitatis; pedibus anticis longis. Fn. Fridr. 846. * †
2326. *A. viridata* abdomine ovato, fusco; punctis albis duplici serie; thorace margine rubro; pedibus crassis virentibus. * †
2327. *A. viduata* nigra abdomine quadrangulari, supra signaturis, subtus maculis quatuor, albis. * †
2328. *A. pinnata* abdomine ovato, fusco: striga dentata duplici, alba & lutea, laterali. A. nidr. 4, 88. * †
2329. *A. fenestralis* macula abdominis nigra trigona: cingulo luteo. A. nidr. 4, 87. t. 16. f. 23. * †
2330. *A. maculata* atra, lineis duabus lateralibus, punctisque abdominis utrinque quatuor albis. A. nidr. 4, 89. * †
2331. *A. virginea* alba abdomine rhombeo; striga laterali punctisque raris coccineis. * †
2332. *A. cana*, pilosa, abdomine ovato: macula disci nigra. * †
2333. *A. amphibia* abdomine ovato, pectoreque argenteo, extra aquam cinereo. * †
- In aqua quasi mercurio vivo circumdata apparet; dorso abdominis puncta quatuor ægre visibilia.
2334. *A.* abdomine ovato fericeo albo & nigro elegantissime picto. I. *Fialla-Kongullo*. Isl. R. 1, 608. * †
2335. *A?* palustris minima nigra. Isl. R. 1, 609. f.

D. *Edderkop*. N. *Spindel*, Kongle nom. gen.

2336. *CANCER minutus* brachyurus, thorace lævi integerrimo subquadrato : margine acutiufculo, antennis brevissimis.
2337. *C. Menas* brachyurus thorace læviufculo utrinque quinque dentato, carpis unidentatis, pedibus ciliatis; posticis subulatis. *D. Krabbe. N. Garnat.*
2338. *C. Depurator* brachyurus, thorace lævi utrinque subquinquedentato, manibus apice compressis, pedibus posticis ovatis.
2339. *C. Pagurus* brachyurus, thorace utrinque obtuse novemplicato, manibus apice atris. *D. Taske-Krebs. N. Taske-Krabbe. I. Marg-Fætla. Gr. Arksegiarfuk.*
2340. *C. Araneus* brachyurus thorace hirsuto ovato, tuberculato, rostro bifido manibus ovatis. *N. Fausé, Troid-Krabbe. I. Marg-Fætla.*
2341. *C. hirsellus* brachyurus thorace hirtio utrinque quinquedentato, manibus extus muricatis.
2342. *C. Maja* brachyurus thorace aculeato, manibus ventricosis spinosis : digitis penicillato-hirsutis. *N. Troid-Krabbe. Gr. Arksegiak. P. N. N. 2. c. 7. p. 276. f.*
2343. *C. Bernhardus* macrourus parasiticus, chelis cordatis muricatis; dextra majore. *Bug-Hummer. I. Kofnuga-Krabbe, Konga-Krabbe. P. N. N. 2. c. 7. p. 271. f. APH. 2. 229. Isl. R. 899. t. II. f. 1, 2. In It. Isl. minus bene Diogenes dicitur.*
2344. *C. Gammarus* macrourus, thorace lævi, rostro lateribus dentato : basi supra dente duplici. *Hummer. APH. 3, 549.*
2345. *C. Astacus* macrourus thorace lævi, rostro lateribus dentato : basi utrinque dente unico. *Krebs. APH. 4, 489.*

2346. *C. Squilla* macrouris, thorace lævi, rostro supra ferrato, subtus tridentato, manuum digitis æqualibus. *Rage. I. Martbware. Gr. Pekkittak. APH. 6, 505. Isl. R. t. 10. f. 8.*
2347. *C. strigosus* macrourus, thorace antrorsum rugoso spinis ciliato, rostro acuto septem-dentato. Finmark. *Krina-Krabbe.*
2348. *C. Norvegicus* macrourus thorace antrorsum aculeato, manibus prismaticis: angulis spinosis. N. *Sjö-Räcke, Hummer-Konge, Bogstav-Hummer. Gr. Naubarnak. P.N.N. 2. c. 7. p. 286. f. APH. 1, 4 15.*
2349. *C. Arctos* macrourus, thorace antrorsum aculeato, fronte diphylla, manibus subadactylis. Gr. *Umiktak.*
2350. *C. Mantis* macrourus articularis manibus adactylis compressis falcatis ferrato-dentatis.
2351. *C. stagnalis* macrourus articularis, manibus adactylis, pedibus patentibus, cauda cylindrica, bifida. Gr. *Teitsem Illærkei.*
2352. *C. flexuosus* macrourus pedibus pectoris duplici serie, abdominis membranis, quinque utrinque, branchialibus. * †
2353. *C. gacialis* semicylindricus, corporis segmentis octo subæqualibus. † LINN. Mant. 542.
2354. *C. macrourus* teretiufculus, corporis segmentis octo, pedibus duobus chelatis. † LINN. Mant. 542. bini hi Squillis potius annumerandi, ultimus *S. lobata* affinis videtur.
2355. *C. Medusarum* antennis brevissimis, corpore latiore. Gr. *Urksurfak. STR. S. 1. p. 188. t. 1. f. 12, 13.*
2356. *C. macrourus* thorace antrorsum aculeato, pedum paribus 10; cauda foliacea. I. *Kampa-Lampa. Isl. R. 899. * †*

2357. *C. macrourus articularis*, manibus adactylis, femoribus pecticis orbicularibus, spinis caudæ bifidis. Aët. Havn. 9. p. 588. t. 8.

2358. *C. macrourus articularis*, dorso carinato ferrato, spinis caudæ bifidis. A. Havn. 10. p. 5. t. 2. f. 1-8.

Cancer STR. S. 1. p. 180, 4. Gr. *Arksægjausok* quinam?

Krabbe nom. gen. APH. 4, 451.

2359. *SQUILLA lobata pallida pellucida*, lobis intermediis quatuor, pedibus decem unguiculatis. Gr. *Napparfariak* vel *Illerak*. Canc. *linearis* vel *filiformis* perillustis a LINNÆ.

2360. *S. verrucosa rubra depressa*, pedibus quatuordecim fetaceis secundo pari clavato. A. Helv. 4. t. 4. f. 8, 9, 10. *

2361. *ONISCUS Oestrum* abdomine foliis sex obtecto, cauda reclusa. N. *Fiske-Björn*, *Krekku*, *Oska-Björn*. W. M. p. 241. f. STR. S. t. 1. f. 2, 3. p. 165, 2. P. N. N. 2. c. 2. p. 81. f. *Berl. Besch.* 1. 306. f. 7. O. P.

hæret admodum
Tavel & C.
Christus Björn

2362. *O. volutator* antennis crassis abdominis longitudine.

O. bicaud. LINN. antennas vero pro cauda sumisit.

2364. *O. Tinca ovatus* viridis maculis nigris, cauda rotundata. * †

2365. *O. aquaticus lanceolatus* cauda rotundata, stylis bifurcis.

2366. *O. Pulex compressus*; pedibus quatuor anticis cheliformibus. N. *Marflue*. I. *Marflo*. Gr. *Kinguk*. STR. S. 188. APH. 2, 399; 5, 235. Cancer LINNÆ. In littore maris & in ripis amnium & lacuum frequens.

2367. *O. oceanicus ovalis*, cauda bifida, stylis bifidis. Gr. *Sirkfabkoma*. STR. S. 202. t. 1. f. 14, 15.
2368. *O. Scopulorum luteus*, strigis fuscis. STR. S. 166, 3.
2369. *O. Afellus ovalis*, cauda obtusa, stylis simplicibus. D. *Benke-Bider*. N. *Skrukke-Troid*. I. *Lodpurka*. Gr. *Kerksubkoma*. APH. 7, 318. S. inf. t. 14. f. 5, 6.
2370. *O. Armadillo niger* marginibus segmentorum albis, glaber, nitidus. S. inf. t. 14. f. 3, 4.
2371. *O. chelipes femicylindricus*; cauda bifolia obtusa.
2372. *O. tridentatus planiusculus*; cauda bifolia tridentata. *
2373. *O. marinus femicylindricus*, cauda ovato-oblonga, integra. LINN.
2374. *O. Pfora abdomine subtus nudo*, cauda semiovali acuta. *Berl. Besch.* I. p. 292. t. 7. f. A, B. Gr. *Terkeingak, Saraulibkoma*. Act. Havn. 9. p. 594. t. 10?
2376. *O. fuscus*, crusta carinata, macula in thorace alba. Isl. R. 1, 610.
2377. NAUPLIUS *bracteatus* testa orbiculari mutica. * †
2378. *N. saltatorius* testa ovata, postice bifeta. *
2379. AMYMONÉ *Satyra* antennis obtusis verticaliter extensis. *
2380. *A. Silena* antennis lateraliter extensis. * †
2381. *A. Fauna* antennis oblique extensis. * †
2382. CYPRIS *pubera* testa ovali tomentosa. Monoculus *conchaceus* LINN.
2383. *C. levis* testa globosa-ovata, glabra. *
Animalc. M. conch. simile, Syst. LIN. 1059.

2384. *C. Vidua* testa globosa, fasciis tribus nigris. * +
 2385. *C. candida* testa subovata candidissima. * +
 2386. *C. detecta* testa reniformi pellucida. * +
 2387. *C. strigata* testa reniformi fusca, fasciis tribus albis. * +
 2388. *C. pilosa* testa ovata, fusca, ciliata. * +
 2389. *C. fasciata* testa elongata, fascia viridi. * +
 2390. *C. monacha* testa antice truncata, strigis nigris. * +
 2391. *C. ornata* testa ovata, antice sinuata, strigis viridibus. * +
 2392. LYNCEUS *sphaericus* cauda inflexa, testa globosa. * +
 2393. *L. quadrangularis* cauda inflexa, testa subquadrangul-
 lari. * +
 2394. *L. longirostris* cauda inflexa, testa antice aculeata. * +
 2395. *L. trigonellus* cauda inflexa, ferrulata, testa antice gibba,
 mutica. * +
 2396. *L. lamellatus* cauda inflexa, laminata, testa ventricosa. * +
 2397. *L. macrourus* cauda erecta, testa elongata. * +
 2398. *L. brachyurus* cauda deflexa; testa globosa. * +

* Antennis dichotomis.

2399. DAPHNE *Verula* cauda inflexa; testa mutica. SCHAF.
ungeschwänzter Wasserf. t. I. f. 9.
 2400. *D. Pulex* cauda inflexa; testa postice mucronata. Gr.
Taitfibkoma. Monoc. pulex auctorum. APH.
 8, 362.
 2401. *D. longispina* cauda inflexa; testa antice ferrulata, postice
 aculeata. * +
 2402. *D. recti-rostris* cauda inflexa; testa antice ciliata; cor-
 niculis porrectis longis. * +

2403. *D. curvirostris* cauda inflexa; testa antice pilosa; corniculis pendulis. * †
2404. *D. mucronata* cauda inflexa; testa antice aculeata. * †
2405. *D. crystallina* cauda deflexa; testa mutica; corniculis porrectis brevibus. * †

* * Antennis trichotomis.

2406. *D. Setifera* cauda recta; testæ angulis anticis fasciculo setarum. * †

Vand-Loppe, Ecu-Oie nom. generis.

2407. BINOCULUS *palustris* oculis superis, testa postice truncata, cauda bifeta. Monoculus *apus* LINN.

2408. *B. piscinus* oculis marginalibus, testa postice lunata, cauda subreflexa. N. *Fiske-Luus*. Gr. *Netarvabkoma*. STR. S. p. 167, I, 2. t. I. f. 4-6. Act. Havn. 10. p. 23. t. 7. f. 1-7. Quam auctores posticam dixere, antica pars est.

* Antennis binis.

2409. CYCLOPS *minutus* antennis linearibus, cauda bifeta. *
2410. *C. lacinulatus* antennis linearibus, cauda curva, bifurca. * †
2411. *C. ceruleus* antennis linearibus, cauda recta, bifurca. * †
2412. *C. claviger* antennis subclavatis rigidis; cauda bifida. * †
2413. *C. chelifer* antennis apice bifetis, pedibus secundi paris chelatis. * †
2414. *C. brevicornis* antennis (mari) unguiculatis, fetis caudæ binis longissimis. Act. Havn. 9. p. 590. t. 9. * † præcedenti valde affinis.

2415. *C. Finmarchicus* antennis linearibus, cauda brevi bifida.
Act. Havn. 10. p. 175. t. c. f. 20-23. * †

* * Antennis quaternis.

2416. *C. quadricornis* antennis linearibus, cauda recta bifida.
Monoc. quadricornis LINN. *Lauges nat. Vaude*
t. 1. f. 2, 3, 4, 7.

2417. POLYPHEMUS *Oculus* remis duobus elongatis, dichotomis; cauda inflexa. * †

2418. SCOLOPENDRA *electrica* lutea, vel rufa filiformis,
antennis 14 articulis. *Würm.* p. 151, 49.

2419. *Sc. forficata* rufo-fusca, lamellis dorsalibus alternis minoribus. *APH.* 7, 283, 4. *S. inf. t.* 46. f. 12.

2420. *Sc. Lagura ovalis*, cauda penicillata. *APH.* 7, 284.
Skol.Orm, nom. generis.

2421. JULUS *terrestris* niger totus. *Würm.* p. 179.

2422. *J. sabulosus* fuscus lineis binis dorsalibus ferrugineis.
APH. 7, 283, 1. *S. inf. t.* 88. f. 8.

2423. *J. complanatus* corpore planiusculo, antennis clavatis.
A. nidr. 4, 90. *Würm.* p. 185, 9.

2424. *J. tuberculofus* fuscus punctis luteis. * †

2425. *J. candidus* albus punctis lateralibus fuscis. *Würm.*
p. 131, 45. * †

Numerus pedum & segmentorum varians.

Tusind-Been nom. gen.

VI. VERMES.

I. INFUSORIA.

2426. MONAS *Termo*, gelatinosa. *Grändse - Monaden.*
Verm. I. * †
2427. M. *Lens*, hyalina. *Gned-Monaden.* V. 2. *
2428. M. *Mica*, circulo notata. *Glimmer-Monaden.* V. 3. * †
2429. VOLVOX *Globulus*, globosus postice subobscurus. *Kugle-Valteren.* V. 4. * †
2430. V. *Pilula* sphaericus, interaneis immobilibus virescentibus. *Pille-Valteren.* V. 5. * †
2431. V. *Confictor*, sphaericus, subopacus, interaneis mobilibus. *Strid-Valteren.* V. 6. * †
2432. V. *Lunula* hemisphaericus moleculis similaribus lunatis. *Mane-Valteren.* V. 7. * †
2433. V. *Sphaerula* sphaericus moleculis similaribus rotundis. *Soel-Gran-Valteren.* V. 8. * †
2434. V. *Globator* sphaericus membranaceus. *Klode - Valteren.* V. 9.

* Opacæ.

2435. ENCHELIS *viridis* subcylindrica, antice oblique truncata. *Grön-Trumleren.* V. 10. * †
2436. E. *Farcimen* cylindræa, curvata utrinque truncata. *Pöls- Trumleren.* V. 11. * †

2437. E. *nebuloſa*, ovato-cylindræa, interaneis manifeſtis.
Tange-Trumleren. V. 12. * †

✱ ✱ Pellucentes.

2438. E. *Seminulum*, cylindræa, æqualis. Frøe-Trumleren.
V. 13. * †
2439. E. *Epistomium*, cylindrico-elongata, apice gracili sub-
globoſo. Tap-Trumleren. V. 14. * †
2440. E. *Fusus*, cylindræa utraque extremitate anguſtiore
truncata. Teen-Trumleren. V. 15. * †
2441. E. *Ovulum*, cylindrico-ovata, hyalina. Æg-Trumleren.
V. 16. * †
2442. E. *Fritillus*, cylindrica, antice truncata. Tumling-Trum-
leren. V. 17. * †
2443. E. *Pupula cylindrica*, apice papillari. Popp-Trumleren.
V. 18. * †
2444. E. *Spathula*, cylindrica, ſtriata apice hyalino ſpathulata.
Spadel-Trumleren. V. 19. * †
2445. E. *Hirum*, inverſe conica poſtice hyalina. Pare-Trum-
leren. V. 20. * †

✱ Gelatinofi.

2446. VIBRIO *Lincola*, linearis obſcurus. Streg-Strækkeren.
V. 21. * †
2447. V. *Bacillus*, linearis, æqualis, utrinque truncatus. Klæp-
Strækkeren. V. 22. *
2448. V. *Anguillula*, æqualis ſubrigidus. Aal-Strækkeren. V. 23.
CHAOS LINN.
2449. V. *Serpentulus*, æqualis utrinque ſubacuminatus. Slange-
Strækkeren. V. 24. *
2450. V. *Vermiculus*, tortuoſus, gelatinus. Madike-Strækkeren.
V. 25. * †

2451. V. *Undula*, filiformis, flexuosus. *Bølge-Strækkeren*.
V. 26. * †
2452. V. *Intestinum*, gelatinosus, teres, antice angustatus.
Tarme-Strækkeren. V. 27. * †
- * * Pellicentes.
2453. V. *Proteus*, ellipticus, collo longissimo, apice nodoso.
Proteus-Strækkeren. V. 28. *
2454. V. *Falx*, gibbosus, postice obtusus, collo falcato. *Lec-
Strækkeren*. V. 29. * †
2455. V. *Anser*, ellipticus collo longo, tuberculo dorsali.
Gaase-Strækkeren. V. 30. * †
2456. V. *Cygnus* ventricosus collo adunco. *Svane-Strækkeren*.
V. 31. * †
2457. V. *Malleus* linearis basi globulo, apice linea transversa.
Hammer-Strækkeren. V. 32. * †
2458. V. *Utriculus* teres antice angustatus, truncatus, postice
ventricosus. *Flaske-Strækkeren*. V. 33. * †
2459. V. *Fasciola*, antice attenuatus, medio latiusculus, postice
acutus. *Igle-Strækkeren*. V. 34. * †
2460. V. *Colymbus*, crassus, postice acuminatus, collo subfal-
cato. *Lom-Strækkeren*. V. 35. * †
2461. CYCLIDIUM *Bulla*, orbiculare hyalinum. *Boble-
Runderen*. V. 36. * †
2462. C. *Milium*, ellipticum crystallinum. *Hirse-Runderen*.
V. 37. * †
2463. C. *Glaucoma*, ovatum interaneis ægre conspicuis. *Blaa-
Runderen*. V. 38. * †
2464. C. *radians*, ovatum, interaneis manifestis. *Straale-Run-
deren*. V. 39. *

2465. *C. rostratum*, ovale, antice mucronatum. *Snabel-Runderen*. V. 40. * †
2466. *C. Nucleus*, ovale, postice acuminatum. *Kierne-Runderen*. V. 41. *
2467. *C. Pediculus*, ovale, convexum subtus planum. *APH. 6, 366. Lusc-Runderen, Polyp-Luus*. V. 42. *
2468. PARAMÆCIUM *Aurelia*, oblongum, antice in longitudinem plicatum. *Puppe-Aflangeren*. V. 43. *
2469. *P. Hystrio*, ovato-oblongum, antice punctis mobilibus nigris. *Gögle-Aflangeren*. V. 44. * †
2470. KOLPODA *Lamella*, elongata, membranacea, antice curvata. *Kniv-Blad-Bugteren*. V. 45. * †
2471. *K. Rostrum*, oblonga antice uncinata. *Snabel-Bugteren*. V. 46. * †
2472. *K. Ren*, crassa medio sinuata. *Nyre-Bugteren*. V. 47. *
2473. *K. Cucullus*, ovata antice incisa. *Hatte - Bugteren*. V. 48. *
2474. *K. Meleagris*, mutabilis antice uncinata, postice complicata. *Kalkun-Bugteren*. V. 49. * †
2475. GONIUM *pectorale*, quadrangulare pellucidum moleculis sedecim sphaericis. *Bryst - Hiörneren*. V. 50. * †
2476. *G. pulvinatum*, quadrangulare opacum pulvillis quatuor. *Hynde-Hiörneren*. V. 51. * †
2477. *G. truncatum*, obtusangulum postice arcuatum. *Stump-Hiörneren*. V. 52. * †
2478. *G. lunatum*, rectangulum, postice arcuatum. *Maane-Hiörneren*. V. 53. * †

2479. BURSARIA *truncatella*, ventricosa, apice truncata.
Möse-Pungen. V. 54. * †
2480. B. *Hirundinella*, excavata, mucronata. *Strut-Pungen*.
V. 55. * †

* Teretes.

2481. CERCARIA *Gyrinus*, rotundata, cauda acuminata;
Frö-Unge-Haleren. V. 56. APH. *
2482. C. *Catellus*, tripartita, cauda bifeta. *Killing-Haleren*.
V. 57. * †
2483. C. *Podura*, cylindracea, postice acuminata, subfissa.
Lopp-Haleren. V. 58. * †
2484. C. *Lupus*, cylindrica, elongata, torosa; cauda spinis
duabus. *Ulv-Haleren*. V. 59. * †
2485. C. *Lemna*, mutabilis, cauda annulata. *Ande-Mad-*
Haleren. V. 60. * †

** Depressæ.

2486. C. *Cyclidium* ovalis, postice submarginata; cauda ex-
fertili. *Rund-Haleren*. V. 61. * †
2487. C. *Tenax* membranacea, antice crassiuscula, truncata,
cauda triplo brevior. *Sei-Haleren*. V. 62. * †
2488. C. *Pleuronectes* orbicularis, cauda unifeta. *Flönder-*
Haleren. V. 63. * †
2489. C. *Tripes* subtriangularis, brachiis deflexis. *Tre-Fod-*
Haleren. In aqua marina. * †

* Caudatæ.

2490. TRICHODA *Clava*, clavata fronte crinita; cauda re-
flexili. *Kölle-Spilleren*. V. 64. * †
2491. T. *Pupa*, cucullata, fronte crinita, cauda inflexa. *Puppe-*
Spilleren. V. 65. * †

2492. T. *Clavus*, antice rotundata, crinita; postice acuminata-caudata. *Söm-Spilleren*. V. 66. * +
2493. T. *Cuniculus*, oblonga, antice crinita, postice subacuminata. *Kamin-Spilleren*. V. 67. * +
2494. T. *Piscis*, oblonga, antice crinita, postice in caudam exquisitam attenuata. *Fiske-Spilleren*. V. 68. * +
2495. T. *Musculus*, ovalis, antice crinita, postice subtus caudata. *Muus-Spilleren*. V. 69. * +
2496. T. *Ludio*, cirrata, supra crinita, cauda fursum extensa. *Springer-Spilleren*. V. 70. * +
2497. T. *Delphinus* oblonga, antice crinita, postice cauda reflexa truncata. *Marfvin-Spilleren*. V. 71. * +

*** Ecaudatæ.

2498. T. *Sol* globularis, undique radiata. *Soel-Spilleren*. V. 72. *
2499. T. *Grandinella*, sphærica, pellucida superne crinita. *Havl-Spilleren*. V. 73. * +
2500. T. *Cometa*, sphærica antice crinita; globulo appendente. *Comet-Spilleren*. V. 74. * +
2501. T. *Granata*, sphærica centro opaco, periphæria crinita. *Granat-Spilleren*. V. 75. * +
2502. T. *Bomba*, mutabilis antice pilis sparsis. *Bombe-Spilleren*. V. 76. * +
2503. T. *Acarus* piriformis antice subtus crinita, postice pedata. *Mide-Spilleren*. V. 77. * +
2504. T. *Camelus*, antice crinita crassiuscula medio utrinque emarginata. *Cameel-Spilleren*. V. 78. * +
2505. T. *Pellionella*, cylindræca antice crinita, postice setosa. *Pelz-Spilleren*. V. 79. * +
2506. T. *Pulex* ovata antice incisa, fronte & basi crinita. *Loppe-Spilleren*. V. 80. * +

2507. T. *Pullaster* ovata, antice sinuata, fronte cristata, basi crinita. *Hane-Spilleren*. V. 81. * +
2508. T. *Angulus* angulata, apice crinita. *Vinkel-Spilleren*. V. 82. * +
2509. T. *Trigona* convexa, antice ciliata, postice erosa. *Trekant-Spilleren*. V. 83. * +
2510. T. *Tinea* clavata, antice crinita, postice grossa. *Möll-Spilleren*. V. 84. * +
2511. T. *Charon* cymbiformis, fronte crinita. *Ferge-Spilleren*. V. † p. 83. * +
2512. T. *Cimex* supra convexa, subtus plana, crinita. *Vegge-Luus-Spilleren*. V. 85. * +
2513. T. *Orbis* orbicularis antice emarginata, crinita. *Brille-Spilleren*. V. 86. * +
2514. T. *Semiluna* femiorbicularis, antice subtus crinita. *Halv-Maan-Spilleren*. V. p. 85. * +
2515. T. *Lynceus* subquadrata, rostro adunco: ore crinito. *Los-Spilleren*. V. 87. * +
2516. T. *Urnula* urceolaris, antice crinita. *Urne-Spilleren*. V. 88. * +
2517. T. *Mytilus* subclavata utraque extremitate latiori hyalina ciliata. *Muslung-Spillere*. V. 89. * +
2518. T. *Silurus*, oblonga, antice & postice crinita, dorso ciliato. *Egern-Spilleren*. V. 90. * +
2519. T. *Calvitium* latiuscula oblonga, antice corniculis micantibus. *Skald-Spilleren*. V. 91. * +
2520. T. *Lepus* ovata, apice crinito, basi setosa. *Harc-Spilleren*. V. 92. * +
2521. T. *Urinarium* ovata rostro brevissimo, crinito. *Urin-Glas-Spilleren*. V. 93. *

2522. T. *Cyclidium* ovata apice hiante, basique crinita. *Rund-Spilleren.* V. 94. *
2523. T. *Cypris* obovata, versus postica superne sinuata, antice crinita. *Cypris-Spilleren.* V. 95. * †
2524. T. *Pubes* ovato-oblonga, gibba, antice depressa. *Duun-Spilleren.* V. 96. * †
2525. T. *Linter* ovato-oblonga, utraque extremitate prominula. *Baad Spilleren.* V. 97. * †
2526. T. *Sannio* incurvata, supra ciliata, infra truncata. *Gögle-Spilleren.* V. 95. * †
2527. T. *Uvula* planiuscula elongata æqualis, antice crinita. *Drovel-Spilleren.* V. 99. * †
2528. T. *Anas* elongata, apice colli subtus crinito. *Ande-Spilleren.* V. 100. * †
2529. T. *Patella* univalvis antice & postice setis inæqualibus porrectis. *Patelle-Spilleren.* V. 101. * †

* Absque cauda & pedunculo.

2530. VORTICELLA *nigra*, trochiformis nigra. *Sort-Snurreren.* V. 102. * †
2531. V. *viridis*, cylindræa, uniformis, viridis, opaca. *Grön-Snurreren.* V. 103. * †
2532. V. *polymorpha*, multiformis, viridis, opaca. *Proteus-Snurreren.* V. 104. * †
2533. V. *cincta*, trapeziformis, nigro-viridis, opaca. *Magnet-Snurreren.* V. 105. * †
2534. V. *cornuta*, inverse conica, viridis, opaca. *Horn-Snurreren.* V. 106. * †
2535. V. *limacina*, cylindrica, truncata; ciliis bigeminis. *Snegl-Snurreren.* V. 107. * †

2536. *V. truncatella*, cylindrica, truncata, ciliis confertis, Beger-Snurreren. V. 108. *
2537. *V. crateriformis*, subquadrata, Kop-Snurreren. V. 109. *
2538. *V. nasuta*, cylindracea, crateris medio mucrone prominente. Næse-Snurreren. V. 110. * †
2539. *V. canaliculata* dilatata, pellucida, latere inciso. Rende-Snurreren. V. 111. * †
2540. *V. cratægaria*, subglobosa, conferta. Moorbar-Snurreren. V. 112.

* * Caudatæ.

2541. *V. rotatoria* caudata, cylindracea, organo rotatorio duplici. Hiul-Snurreren. V. 113. *
2542. *V. vermicularis* caudata, cylindrica, annulata, proboscide exfertili. Madike-Snurreren. V. 114. *
2543. *V. Felis*, caudata, cylindracea, mutica, cauda spinis duabus longis. Katze-Snurreren. V. 115. * †
2544. *V. Catulus* caudata, cylindracea; apertura mutica, cauda reflexa. Valp-Snurreren. V. 116. *
2545. *V. fenta* caudata, apertura spinosa, cauda apice fissa. Torne-Snurreren. V. 117. * †
2546. *V. furcata* caudata, apertura mutica, cauda simplici bifida. Fork-Snurreren. V. 118. *
2547. *V. auriculata*, caudata, nuda: cauda bifeta, parvula. Ore-Snurreren. V. 119. * †
2548. *V. stentorea*, caudata, tubæformis, limbo ciliato. Trompet-Snurreren. V. 120.
2549. *V. socialis* caudata, aggregata, clavata; disco obliquo. Samqvem-Snurreren. V. 121.
2550. *V. flosculosa* caudata, aggregata, oblongo-ovata; disco dilatato pellucido. Blomster-Snurreren. V. 122. * †

*** Pedunculatæ.

2551. *V. citrina* simplex multiformis; orificio contractili, pedunculo æquali. *Cizron-Snurreren.* V. 123. * †
2552. *V. piriformis* simplex obovata; pedicello minimo retractili. *Pære-Snurreren.* V. 124. *
2553. *V. ringens* simplex obovata; pedunculo minimo, orificio contractili. *Gabe-Snurreren.* V. 125. * †
2554. *V. inclinans* simplex, deflexa, pedunculo brevi, capitulo retractili. *Pibe-Snurreren.* V. 126. * †
2555. *V. Globularia* simplex spherica, pedunculo retortili. *Kugle-Snurreren.* V. 127. *
2556. *V. lunaris* simplex hemispherica; pedunculo retortili. *Maane-Snurreren.* V. 128. * †
2557. *V. Convallaria* simplex campanulata; pedunculo retortili. *Lilien-Conval-Snurreren.* V. 129.
2558. *V. nebulifera*, simplex ovata, pedunculo reflexili. *Taage-Snurreren.* V. 130. * †
2559. *V. gemella* simplex spherica; capitulo gemino. *Tvilling-Snurreren.* V. 131. * †
2560. *V. nutans* simplex turbinata; pedunculo retortili. *Ludde-Snurreren.* V. 132. * †
2561. *V. annularis* simplex truncata, pedunculo apice retortili. *Ring-Snurreren.* V. 133. * †
2562. *V. fasciculata*, simplex viridis campanulata, margine reflexo; pedunculo retortili. *Buket-Snurreren.* V. 134. * †
2563. *V. acinosa*, simplex globosa, granis nigricantibus, pedunculo rigido. *Mespe-Snurreren.* V. 135.
2564. *V. Bellis* simplex hemispherica, margine contractili. *Soel-Blomst-Snurreren.* V. 136. * †

2565. *V. bians simplex citriformis*, pedunculo retortili. *Spræke-Suurreren.* V. 137. *
2566. *V. pyraria* composita inverſe, conica pedunculo ramoſo. *Qvare-Suurreren.* V. 138.
2567. *V. Anaſtatica* composita oblonga, oblique truncata; pedunculo ſquamolo rigido. *Skal-Suurreren.* V. 139.
2568. *V. racemola* composita pedunculo rigido, pedicellis ramofiſſimis longis. *Klaſe-Suurreren.* V. 140. *
2569. *V. polypina* composita, ovato-truncata, pedunculo reflexili ramofiſſimo. *Polyp-Suurreren.* V. p. 123.
2570. BRACHIONUS *Patella* univalvis teſta apice bidentata, baſi emarginata; cauda biſeta. *Fad-Hvirvleren.* V. 141. *
2571. *B. Urceolaris* teſta apice multi dentata, baſi mutica; cauda ſimplici. *Krukke-Hvirvleren.* V. 142. *
2572. *B. cirratus* bivalvis, teſta apice mutica, abbreviata, baſi bicorni; cauda longa biſeta. *Lokke-Hvirvleren.* V. 143. *
2573. *B. Tripoſ* bivalvis, teſta apice mutica, baſi tricorni; cauda duplici. *Trefod-Hvirvleren.* V. 144. * †
2574. *B. uncinatus* bivalvis, teſta apice mutica, rotundata; baſi unidentata; cauda biſeta. *Krog-Hvirvleren.* V. 145. * †
2575. *B. mucronatus* bivalvis, teſta apice & baſi bidentata; cauda ſpina duplici. *Braad - Hvirvleren.* V. 146. * †

2. HELMINTHICA.

2576. GORDIUS *Seta*, filiſormis, fuſeus. V. 161. *Vand-Tarm, Seuc-Orm, Finger-Trold. N. Vas-Kalv, Vand-Hefte-Taget.*

2577. *G. argillaceus flavescens* extremitatibus concoloribus.
Gr. Kumak.
2578. *G. marinus* filiformis, plano-spirali convolutus. *Qweise*.
Gr. Saraulibkuma. APH. 6, 436. Asc. ic. t. 7.
f. a, b, c.
Varietatem griseam cingulo albo ad antica, non
elevato, reperit rever. OTHO FABRICIUS hist.
naturalis industrius observator.
2579. *G. lacustris* plano spirali convolutus, utrinque attenuatus.
Gr. Kakillifakkuma.
2580. *G. Filum*, filiformis., candidus. V. 162. *Den byide*
Traad-Orm. * +
2581. *G. arenarius*, fulvus, obtusus. V. Helm. p. 33. *Den*
röd-gule Traad-Orm. * +
2582. *G. lacteus* albus, opacus. V. 163. *Melk-Traad-Or-*
men. * +
2583. *G. Inquilinus* albus, tentaculiformis. V. 164. *Föl-Traad-*
Ormen. * +
2584. *G. littoreus* filiformis albus rubro maculatus. *Den tar-*
uede Traad-Orm. * +
Tand-Orm, HAMM. FN. N. 772. larva est, mini-
me Gordius.
2585. ASCARIS *vermicularis* cauda setacea. V. 165. *Börne-*
Orm, Smaa Spoel-Orm. Gr. Koartak. APH. 7, 550.
2586. *A. Lumbricoides* apice trinodi. V. 166. *Menneske-*
Orm, Skol-Orm, Spol-Orm. Gr. Inubkuma.
APH. 6, 41.
2587. *A. rubra* postice acuminata. Gr. *Pullateriak.* V. Helm.
p. 36. *Wurm.* 118. t. 3. f. 1. 3. * *A. pelagica*, Act. Havn. 10. p. 174. t. e. f. 18, 19.
Viva fusca est, vix Clypearum *Rödanz.* O. FABRICIUS.

2589. A. *longissima*, fusca lineis quinque longitudinalibus flavescens. Act. Havn. 10. p. 173. t. e, f. 17. * †

2590. Asc. *Neitsil* pallida intestino lacteo spirali. Gr. *Neitsibkuma*. * †

In phoca *fætida*, cujus vivæ cor his vermiculis fere consumptum semel vidit reverend. O. FABRICIUS, qui hanc & sequentes *Ascaridis* species in Græntlandia detexit.

2591. Asc. *Urksuk* albida, glabra, antice rostro cylindrico quasi prolongata. Gr. *Urksubkuma*. * †

2592. Asc. *Atak* postice furcata, antice curva, setæformis. Gr. *Atabkuma*. * †

2593. Asc. *Raiæ* postice attenuata integra, antice setæformis subcurva. Gr. *Taralikiabkuma*. * †

2594. Asc. *Pleuronectis* rostro attenuato, postice cingulo elevato, terminali. Gr. *Okotabkuma*. * †

2595. Asc. *Gadi* utrinque pinna laterali, desinente ante anum prolongatum. Gr. *Okabkuma*. * †

2596. Asc. *versipellis* rugosa, compressiuscula, subobtusâ, antice subtus orificio lunari. Gr. *Okabkuma*. * †

Colorem ex loco assumit; an Clypearum *Röd-aar?*

2597. Asc. *Alcæ* antice subtus rugis lateralibus, medietatem elevatam includentibus. Gr. *Akpabkuma*. * †

Dragfæ, *Orm-Drag*, HAM. FN. N. 775. congeries larvarum, nulla *Ascaris* est.

2598. ECHINORYNCHUS *lacustris* transverse striatus, utrinque attenuatus; extremitate anteriore callosa. * †

2599. Ech. *Gadi* proboscide cylindrica, echinata. * †

2600. Ech. *candidus* proboscide cylindrica, basi annulata, apice echinata. * †

2601. *Ech. levis* proboscide echinata, pone apicem in sphaeram laevem dilatata. * †

Hæc intestinalia dissectionibus piscium ab acutissimo observatore J. ZOEGA institutis accepta refero.

* Terrestres.

2602. *LUMBRICUS terrestris* ruber octofariam aculeatus. D. Regn-Orm, Maddik, Meed-Orm. N. Ford-Mak, Agna-Mark. I. Aana-Madkar, Aamumadkr. APH. 6, 55. V. 157.

2603. *L. vermicularis* albus bifariam aculeatus, æqualis. V. 158. Stub-Orm. * †

** Fluviatiles.

2604. *L. variegatus* rufus maculatus, sexfariam aculeatus, V. 159. Sump-Orm. *

2605. *L. rubifex* rufescens, bifariam aculeatus. β, rufescens, seta antice utrinque porrecta. V. 160. Rör-Orm. *

*** Marini.

2606. *L. lineatus* albus linea longitudinali rubra. V. Helm. p. 29. Würm. p. 110. t. 3. f. 4, 5. * †

2607. *L. ciliatus* rufus, ciliis annulatus. V. Helm. p. 30. Fryndse-Orm. * †

2608. *L. cirratus* cirris longis varie sparsis. Gr. Nyaurfelyk. STR. S. p. 188. Würm. p. 193, 4. Act. nidr. 4. t. 14. f. 7. Act. Havn. 10. p. 26. t. 8. f. 1-4. * †

2609. *L. marinus* papillis dorsalibus geminatis fetigeris. D. Pyr. N. Fiære-Mark, Sand-Mark. I. Breidu-Madkr, Fiæru-Madkur. APH. 6, 57; 7, 101. Isl. R. 2, 748. t. 10. f. 8. L. littoralis.

2610. *L. armiger* ruber, lamellis ventris lanceolatis, geminis, antice nullis. * †

216 VERMES. HELMINTH: AMPHITR:

2611. *L. fragilis* ruber, verruicis lateralibus fissis; fetis fascieu-
latis. * †
2612. *L. inequalis* papillis lateralibus simplicibus: fetis solita-
riis. * †
2613. *L. rubicola* albus, macula segmentorum dorsali rubra. * †
2614. *L. arenarius* albidus, cingulo elevato antico pallidior, interaneis rubris, bifariam ad ventrem aculeatus. * †
2615. *L. papillofus* violaceo-viridis, toto corpore papillis & 2 ordinibus fasciculis cirrorum aculeorumque simul instructus. Gr. *Imellualerak*. * †
2616. *L. minutus* rubicundus, cingulo elevato, pallido, fere medio; ventre bifariam aculeato. Gr. *Sirkfab Komangoa*. * †
Lumbr. in ventriculo piscium. Isl. R. 1, 611.
quinam?
Gr. *Pallazeriak* nom. gen.
2617. AMPHITRITE *cirrata* cincinnis utrinque tribus.
Wurm. p. 188. t. 15. † *Nereis cirrosa* LINN.
2618. *A. pennacea* penicillis frontis quatuor; intermediis majoribus. * †
2619. *A. cornuta* corniculis simplicibus horizontalibus. * †
2620. *A. cristata* corniculis ramosis binis. * †
2621. A? *plumosa* cirro longo utrinque, flabellis caput fetasque pediformes tegentibus. Gr. *Merkolualik*. * † *O. Fabricius*.
2622. *A. auricoma* cirris binis utrinque, antice flabellis duobus aureis, rigidis. Gr. *Imab Polia*. *Sabella granulata* LINN.
Congeneres e granis arenaceis, cochleis minutis, testarumque fragmentis tubulos sibi fragiles edificant.

* Ore forcipato.

2623. NEREIS *noctilucae* orpore vix conspicuo. Gr. *Ignerolak*.
2624. N. *diversicolor* subdepressa, pedibus acuminatis setiferis.
Würm. 104. t. 6. STR. S. I. p. 198, 2?
2625. N. *Tubicola* subdepressa, pedibus subcirratis, globosis. * †
2626. N. *armillaris* subdepressa pedibus conicis cirris lenticularibus. *Würm.* 150. t. 9. * †
2627. N. *imbriata* subdepressa pedibus cirratis lentigeris.
Würm. 144. t. 8. * †
2628. N. *verrucosa* convexa, pedibus cirratis verrucosis.
D. *Söe-Skol-Orm.* *Würm.* 140. t. 7. APH. 7, 284.
Isl. R. 900. D. Act. Havn. 10. p. 9. b. t. IV.
Act. Havn. p. 169. t. e, f. 10. N. *pelagica* LINN.
2629. N. *pinnata* convexa, pedibus cirratis pinnigeris. * †
2630. N. *pennata* convexa, pedibus cirratis pennigeris. Act.
nidr. 4. p. 51. t. 2. f. 7 - 12. At tubulus alienus est. N. *norvegica* LINN.
2631. N. *pusilla* depressa, pedibus cirratis, filamentis articulatis. * †

** Ore proboscideo.

2632. N. *stellifera* depressa, lamellis pedum ellipticis. * †
2633. N. *punctata* subdepressa, pedibus longissime cirratis. * †
2634. N. *alba* subconvexa, fronte cornuta, pedibus muticis bifidis. * †
2635. N. *maculata* convexa, lamellis pedum subcordatis.
Würm. 156. t. 10. †
2636. N. *viridis* depressa, lamellis pedum lanceolatis. *Würm.*
162. t. 11. †

218 VERMES. HELMINTH: APHRODITA.

2637. *N. prismatica* triquetra pedibus distantibus papilla simplici fetigera, supra cirrata. * †
2638. *N. bifrons* pedibus papilla simplici fetigera, supra cirrata, mediis simul remigeris. * †
2639. *N. feticornis* elongata, tentaculis binis longis, tenuibus, pallidis: striga grisea.
2640. *N. flicornis* tentaculis binis longis crassis albis: annulis nigricantibus. Gr. *Iglulualik*. * † Has tres in Grœnlandiæ sinibus reperit O. FABRICIUS.
Gr. *Sengiak* nom. gen.

2641. APHRODITA *aculeata*, ovalis hirsuta. *Sœe-Muus*, *Guld-Muus*. Act. Havn. BARTH. 3. p. 8. & 88. Act. nidr. 3. p. 59. Act. Havn. 3. t. 88. & 4. p. 95. t. 10. APH. 7, 498.

2642. *A. punctata*, oblonga, squamis punctatis, macula sublunata, lutea. I. *Skere*. *Wûrm*. 170. t. 13. A. nidr. 4, 94. Isl. R. 900. t. 10. f. 7. *A. squamata* LIN.

2643. *A. lepidota*, oblonga, fascia dorfi longitudinali sanguinea. *

2644. *A. cirrata*, postice acuminata pedibus cirratis. *Wûrm*. 180. t. 14. *A. imbricata* LINN.

2645. *A. violacea* oblonga violacea, squamis dorsalibus utrinque quindecim. A. nidr. 4, 93. * †

2646. *A. longa* alba, squamis concoloribus medio dorfi nudo, pedibus papilla simplici fetigera, cirris laterali-
bus nullis. * † O. FABR.

Inter *A. punctatam* & *lepidotam* media.

Testas derelictas & lacunas saxorum &c. occupant Aphrod. species.

Gr. *Koperdursoak* nom. gen.

2647. *N. vermicularis* fetis lateralibus nullis; mento barbato. *Orme-Naiden*. V. 151. *Würm*. 4. f. 1-2. *
2648. *N. serpentina* fetis lateralibus nullis; collari triplici nigro. *Slange-Naiden*. V. 152. *
2649. *N. proboscidea* fetis lateralibus solitariis, proboscide longa. *Tunge-Naiden*. V. 153. *N. lacustris* LINN. *Würm*. 14. t. 1.
2650. *N. elinguis* fetis lateralibus solitariis; proboscide nulla. V. 154. *Würm*. 74. t. 2. *
2651. *N. digitata* fetis lateralibus solitariis; cauda laciniata. *Finger-Naiden*. V. 155. *Würm*. 90. t. 5. * †
2652. *N. barbata* fetis lateralibus fasciculatis; proboscide nulla. *Skæg-Naiden*. V. 156.
2653. *N. caeca* verrucis lateralibus fetosis, oculis nullis. I. *Brödrn-Skal*. Isl. R. 899. t. 10. f. 6, 10. An *N. carulea* LINN.? In Sinu Christianiensi quoque reperitur.
2654. TÆNIA *vulgaris* osculis lateralibus geminis. *Bændel-Orm*. I. *Kediamadkur*. Isl. R. 900, L. in lacu reperta a T. *folio* diversissima.
2655. T. *Lucii* osculis lateralibus, extremitate tenuiore subquadrangula, terminata margine elevato, quatuor aculeorum paribus armato. * †
2656. T. *Scorpii* osculis lateralibus, ultimo tenuioris extremitatis articulo tetragono. * †
2657. T. *Solida* osculis sub margine articulorum; alterius extremitatis articulo acuto. * †
Has tres amiciff. ZOEGA in piscibus detexit.
2658. HIRUDO *medicinalis* elongata nigricans, supra lineis varicoloribus, subtus maculis flavis. *Dokter-Iglen*, *Blod-Iglen*. V. 167. AZH. I, 377.
E c 2 2659.

2659. *H. Sanguifuga*, elongata, nigra, subtus cinereo-virens, maculis nigris. *Hefte-Iglen, Blod-Iglen. V. 168.*
2660. *H. lineata*, elongata, grisea, dorso lineis quatuor longitudinalibus nigris. *Linie-Iglen. V. 169. * †*
2661. *H. vulgaris* elongata, flavo-fusca, oculis octo serie lunata. *Almeen-Iglen. V. 170. H. octoculata LINN.*
 a. flavescens lineis longitudinalibus, media nodosa, lateralibus punctis remotis sanguineis.
 b. luteo-fusca, linea media nodosa, laterali nigricante, antice intus pinnata. c. fusca, supra punctis flavescens sparsa. d. cinerea, supra punctis nigris sparsa. e. fusca, immaculata.
2662. *H. bioculata*, elongata, cinerea, oculis duobus. *Tve-Oye-Iglen. V. 171. H. stagnalis LINN.*
2663. *H. piscium*, elongata, flavicans, linea dorsali pinnata, alba. *Fisk-Iglen. V. 172. H. geometra LINN.*
 Quæ in Cottis reperitur Gr. *Kaneisubkuma* eandem esse censet O. FABRICIUS.
2664. *H. tessulata* cinerea, margine tessulato, oculis octo: serie duplici longitudinali. *Tærning-Iglen. * †*
2665. *H. marginata*, dilatata fusca margine tessulato; oculis quatuor. *Kant-Iglen. V. 174. * †*
2666. *H. complanata*, dilatata cinerea, linea dorsali duplici tuberculata, margine ferrato. *Plat-Iglen. V. 175.*
2667. *H. hyalina*, dilatata pellucida, flava, margine integro. *Klar-Iglen. V. 176. H. heteroclita LINN.*
2668. *H. grossa*, dilatata flavicans, antice fissa. * †
2669. *H. Hippoglossi*, dilatata albida, medio corporis oculo didymo, candido. * †
2670. *H?* corpore tereti ventricoso, extremitate oris coniformi; cauda magis protracta. *Isl. R. I, 611. * †*

3. MOLLUSCA.

* Oculis nullis.

2671. PLANARIA *stagnalis*, ovata, fusca, antice pallida.
Söe-Flad-Ormen. V. 178. *
2672. Pl. *nigra*, oblonga, nigra, antice truncata. Sort-Flad-Ormen. V. 179. * †
2673. Pl. *brunnea*, oblonga brunnea, linea longitudinali nigra.
Brun-Flad-Ormen. V. 180. * †
2674. Pl. *ciliata*, elongata depressa, ciliis cincta. Fryndse-Flad-Ormen. V. 181. * †
2675. Pl. *Gulo*, elongata, pellucida, antice truncata. Slug-Flad-Ormen. V. 182. * †
2676. Pl. *punctata*, elongata, teres, viridis. Prikke-Flad-Ormen. V. 183. * †
2677. Pl. *intestinalis linearis* longa. Gr. Kumak.
2678. Pl. *flaccida*, elongata, brunnea, linea laterali transversisque albis. Slappe-Flad-Orm. V. Helm. p. 57. * †
2679. Pl. *rosea*, elongata, rubra, Röde-Flad-Orm. V. Helm. p. 58. * †
2680. Pl. *angulata*, elongata, rufo-fusca, antice angulis binis albis. Vinkel-Flad-Ormen. V. Helm. p. 58. * †
2681. Pl. *cornuta*, oblonga, tentaculo ab utroque capitis latere. * †
2682. Pl. *striata*, elongata fusca, subtilissime striata, antice angulo unico. * †
2683. Pl. *rubra*, oblonga depressa, pallide rubra. Röde-Flad-Orm. V. Helm. p. 59. * †
2684. Pl. *viridis* oblonga, supra convexa viridis, striis transversis albis. Grönne-Flad-Orm. V. Helm. p. 59. * †

* 2 * Oculo unico.

2685. Pl. *glauca* subelongata, cinerea, iride alba. *Graae-Flad-Orm.* V. 184. * †
2686. Pl. *lineata* elongata supra convexa cinerea linea longitudinali pallida. *Streg-Flad-Ormen.* V. Helm. p. 60. * †

* 3 * Oculis duobus.

2687. Pl. *lactea* depressa oblonga alba, antice truncata. *Melke-Flad-Ormen.* V. 185. * †
2688. Pl. *torva* depressa, oblonga, cinerea vel nigra, subtus albida iride alba. *Skelende-Flad-Orm.* V. 186. * †
2689. Pl. *tentaculata* depressa, oblonga, cinerea, antice tubulosa. *Horne-Flad-Ormen.* V. 187. * †
2690. Pl. *crenata* depressa ovato-oblonga, pallida, margine crenulato. *Kervede-Flad-Orm.* V. 188. * †
2691. Pl. *littoralis* depressa, grisea, punctis duobus nigris immerfis. A. nidr. 4, 92. * †
2692. Pl. *Helluo* ovata, teres, viridis. *Fraadse-Flad-Orm.* V. 189. * †
2693. Pl. *obscura* ovato-oblonga, utrinque obtusa, alba. *Mörke-Flad-Orm.* V. 190. * †
2694. Pl. *rostrata* oblonga, hyalina, extremitate elongata, oculis rubris. *Sinabel-Flad-Ormen.* V. 191. * †
2695. Pl. *radiata* oblonga, rufa, dorso rosula candida. *Szraale-Flad-Ormen.* V. 192. * †
2696. Pl. *strigata* oblonga pallida, lineis tribus longitudinalibus. *Scribe-Flad-Ormen.* V. 193. * †
2697. Pl. *grossa* cylindracea, alba, antice & postice acuminata; oculis nigris. *Tykke-Flad-Orm.* V. 194. * †

2698. Pl. *linearis* elongata, teretiuscula, pallide lutea. *Linie-Flad-Ormen.* V. 195. * †

2699. Pl. *terrestris linearis*, supra convexa, cinerea, subtus alba. *Jord-Flad-Ormen.* V. 196. * †

2700. Pl. *tetragona* lutea, lamellis reſtangularis quatuor. *Firkanted-Flad-Orm.* V. 197. * †

2701. Pl. *capitata* oblonga cinerea, capite discreto. *Hoved-Flad-Ormen.* V. Helm. p. 70. * †

2702. Pl. *caudata* antice rotundata, poſtice in caudam attenuata. *Hale-Flad-Ormen.* V. Helm. p. 70. * †

* 4 * Oculis quatuor.

2703. Pl. *Marmorosa* oblonga pallida. *Marmor-Flad-Ormen.* V. 198. * †

2704. Pl. *candida* elongata, albida. *Blauke Flad-Orm.* V. Helm. p. 71. * †

* 5 * Oculis pluribus.

2705. Pl. *tremellaris* plana membranacea, lutea, margine ſinuato. *Slim-Flad-Ormen.* V. Helm. p. 72. * †
A. nidr. 4, 91?

2706. Pl. *punctata*, plana, membranacea, alba, ſuperne atomis ſparſis rufis. * †

Maiores Planariæ Grænl. *Pullateriak*, minores *Kekkurſakkuma* dicuntur.

2707. FASCIOLA *hepatica* depreſſa ovata, fuſca, antice tubulo inſtructa. *Faare-Flynder, Ikte, Igle.* V. 177.

2708. F. *barbata* ore papillis ſacculato.

2709. F. *Scorpii* elliptica, altera extremitate papilla minima, perforata, collo nullo. * †

2710. F. *Lucio-perca* ovato-oblonga, ſubventricoſa, collo brevi: pori terminalis margine dilatato, lævi. * †

2711. F. *Perca cernua* ovata, ventricosa, collo brevi; pori terminalis margine noduloso. * †
2712. F. *Æglefni* linearis, depressiuscula, altera extremitate perforata. * †
2713. F. *Lucii* lanceolata, depressa, marginibus acutis, crenatis; collo elongato, cylindrico. * †
2714. F. *Brama* oblonga, teres, basi attenuata obtusa, collo subincurvo. * †
2715. F. *Bleunii* linearis, plana, collo divergente, truncato; apice perforato. * †
2716. F. *disticha* elongata, teres, poro laterali porrecto, excavato. * †
2717. F. *binodis* elongata teres, poro laterali papillari, caudata. * †
- Nova n. hæc intestinalia communicavit celeberr.
J. ZOEGA.
2718. MAMMARIA *Mamilla* conico-ventricosa, alba. N. act. N. Curios. vol. 4. * †
2719. M. ovata, albo & purpureo variegata. I. *Sattu Koppur i Sa.* I. R. 900. * †
2720. ASCIDIA *rustica*, scabra ferruginea, aperturis incarnatis. I. *Sæ-Baxur.* Isl. R. 900. C. b? †
- Junior hemisphærica, mammillæformis; adultior, cylindrica.
2721. Asc. *quadridentata* lævis alba aperturis quadridentatis. †
2722. Asc. *echinata* hemisphærica hispida, osculis hiantibus coccineis. Gr. *Nakkasurjak.* †
- Has tres in sinibus Islandiæ sedulus naturalium scrutator J. G. KOENIG primus reperit, post eum O. FABRICIUS in Grœnlandia, ego in Norvegia.

2723. Asc. *gelatina* compressa lævis alba, sacco pallido, orificiis punctis luteis cinctis. * +
2724. Asc. *Mentula* compressa pilosa, sacco rubro aperturarum altera laterali. I. *Konungur*. Isl. R. 900, C. 2? A. *singularis* act. Hayn. 10. p. 166. f. 1 - 6 hujus junior? *
2725. Asc. *crystallina* compressa, lævis, sacco albo, atomis coccineis sparso. * +
2726. Asc. *scabra* compressa scabriuscula, orificiis concoloribus, sacco rubro. * +
2727. Asc. *conchilega* compressa frustulis testarum vestita, interaneo albo in caruleum transeunte. * +
2728. Asc. *aspera* subcompressa, scabriuscula, sacco maculis rubris. * +
2729. Asc. *patula* teretiuscula, lutescens, scabra; sacco rufo, orificiis patulis, altero laterali, coccineis. * +
2730. Asc. *Prunum* ovata, lævis, hyalina; sacco albo; aperturarum altera laterali. * +
2731. Asc. *octodentata*, oblonga, birostris, lævis, albicans, aperturis hinc octo, illinc sex-dentatis. A. Hayn. 10. p. 168. f. 7. β . f. 8, 9.
2732. Asc. *virginea* elongato-compressa, crystallina, lævis striis sparsis coccineis; sacco rubro. * +
2733. Asc. *intestinalis* elongata, lævis, alba, sacco in coluim producto. *Sœ-Pung*. Act. nidr. 3. p. 81. t. 3. f. 3, 4. APH. 7, 509.
2734. Asc. *canina* elongata, teres, glabra, sacco rubro. * +
2735. Asc. *corrugata*, elongata, glabra, sacco cinereo taniis albis. * +
2736. Asc. *venosa* elongata rubra, sacco concolore. * +
Ramusculi sanguinei frequentes tegumentum gelatinosum hyalinum reddunt rubrum.

2737. Asc. *Parallelogramma candida* teres hyalina; sacco reticulato lutescente, aperturarum altera laterali. * †
2738. Asc. *lepadiformis* hyalina, clavata, intestino flavo. * †
2739. Asc. *patelliformis*, alba disco rubro. * †
2740. Asc. *clavata* aperturarum utraque laterali, stipite filiformi. Vorticella *Bolteni* LINN.
Philine partita
2741. LOBARIA *quadriloba* cauda lobulata. Act. Holm. Phil.
lis. * † *a me Descripta 1791-68*
2742. CLIO *refusa* vagina triquetra, ore horizontali. Gr. *Ataursak, Augursak*. MART. Spitzb. t. p. f. f.
2743. LERNÆA *Gadina* corpore tereti flexuoso, ore laterali inter cornua tria subramosa. Tokn. Trolld, *Fiordtorstens Gielle-Orm*. L. *branchialis* LINN. STR. S. I. t. I. f. 18. APH. 8, 122.
2744. L. *Salmonea* corpore obovato, thorace obcordato, brachiis duobus in orbiculum cartilagineum connatis. *Laxe-Luus*. APH. 5, 85.
2745. L. *Cyclopterina* corpore tereti flexuoso, orificio duplici in medio rostri desinentis cornubus tribus tripartitis. *Rogn-Kiaksens Gielle-Orm*. * †
2746. L. *uncinata* corpore oblongo, rostro simplici curvo, ore terminali. *Stor-Torstens Gielle-Orm*. STR. S. I, 167. t. I. f. 7, 8. * †
2747. L. *Gobina* corpore rhomboidali, brachiis duobus anticis, totidemque posticis, nodosis, cornubus binis arietinis. *Sand-Ulkens Gielle-Orm*. * †
2748. L. *radiata* corpore quadrato depresso, brachiis utrinque tribus, cornubus quatuor rectis. *Berg-Laxens Gielle-Orm*. * †

2749. *L. nodosa* corpore quadrato tuberculato, brachiis brevissimis utrinque duobus. *Röd - Fiskeus - Gielle - Orm.* * †

Has quinque species in Grænlandia reperit reverend. O. FABRICIUS.

2750. *L. cornuta* corpore oblongo, brachiis quatuor rectis, emarginatis; capite subovato. * †

2751. *L. pectoralis* capite orbiculato, hemisphærico; abdominis obcordati papilla terminali, truncata. * †
Binoc. *piscinum* refert.

Binas has celeb. ZOEGA reperit.

2752. *L.* corpore cylindræo, brachiis quatuor globosis hispidis. STR. S. I, 176. In intestinis Gadi virentis. * †

2753. *L. clavata* corpore cylindrico, subsinuato, orificio triplicato infra apicem rostri. * †

Affinis *L. uncinata*.

2754. LUCERNARIA *quadricornis* corpore elongato tortili, brachiis quatuor dichotomis, apice tentaculatis. In Fuco saccharino. * †

2755. MYXINE *glutinosa*. *Hvid-Aal, Pür-Aal, Slep-Mark, Ingeris - Pilt. Gr. Ivik. STR. 237. Act. nidr. 2. p. 250. t. 3. APH. 7, 380.*

2756. LIMAX *levis, niger, glabriusculus. Glat-Sneglen. V. 199. * †*

2757. *L. ater, niger, rugosus. Sort-Sneglen. I. Brekku-Suigill. V. 200.*

a. aterrimus, subtus pallidus. b. ater, carina dorsi pallide virente. c. niger, ora lutescente, subtus albus. d. fusco-castaneus, ora lutescente.

lutescente; subtus albus. e. obscure fuscus,
ora strigaque utrinque lutescente.

2758. *L. albus*, albus. *Hvid-Sneglen*. V. 201. †
a. albus totus. b. albus margine flavo. c. albus, margine & cincipite aurantio. d. albus, tentaculis nigris.
2759. *L. cinereus*, cinereus maculatus & immaculatus. V. 202.*
a. cinereus immaculatus, clypeo nigro-cæruleo.
b. cinereus, clypeo maculis, abdomine fasciis longitudinalibus nigris. c. cinereus clypeo abdomineque maculis nigris. d. cinereus abdomine striis quinque albidis, infima abrupta. e. cinereus, abdomine rugis albis cinereisque, ac maculis nigris ordine duplici. f. cinereus, margine albo.
2760. *L. succineus* supra subrufus, subtus albus. *Rav-Sneglen*. V. 203. subrufus LINN.
2761. *L. agrestis albidus*, tentaculis nigris. *Ager-Sneglen*. V. 204.
a. albidus, dorso cinereo. b. albidus, atomis nigris, sparsis. c. albidus, capite nigro. d. albus, immaculatus. e. albus, clypeo flavescente.
2762. *L. cinctus* flavescens, clypeo abdomineque cingulo cinereo. *Giord-Sneglen*. V. 205. *
2763. *L. marginatus* cinereus, clypeo utrinque striga obscura; abdomine pallide cærulescente. *Bog-Sneglen*. V. 206. * †
2764. *L. reticulatus* fuscus, clypeo punctis, abdomine lineolis nigris. *Net-Sneglen*. V. 207. *
2765. *L. flavus*, flavus immaculatus. *Gaal-Sneglen*. V. 208. * †
2766. *L. fuscus* rufescens, linea laterali dorsoque nigricante. *Bruun-Sneglen*. V. 209. * †
2767. *L. tenellus* virefcens, capite tentaculisque nigris. *Spæd-Sneglen*. V. 210. * †

2768. *DORIS fusca*, ovalis, lamella scabra, punctata. D.
bilamellata LINN.
2769. *D. obvelata*, alba, corpore elongato, lamella repanda,
supra punctata. * †
2770. *D. clavigera* ovalis, candida, pedicellis dorfi clavatis
croceis. * †
2771. *D. quadrilineata* oblonga, alba, lineis quatuor nigris,
auriculis sulphureis. * †
2772. *D. fasciculata*, oblonga, alba fasciculis marginalibus,
fuscis. * †
2773. *D. muricata*, ovalis supra undique verrucis luteis. * †
2774. *D. laevis*, ovalis, corpore supra planiusculo, laevi. Gr.
Netarubakuma.
2775. *D. papillosa*, supra tecta papillis: linea dorsali laevi. Gr.
Kemiarfursak. *Limax* LINN. *Doris bodoensis*
A. Havn. 10. f. 11-16.
2776. *D. arborefcens*, tentaculis ramosis, dorso gibbo fruti-
cante. Gr. *Kemiarfursak*. Act. Havn. 10. p. 14.
t. 5. f. 5. * †
2777. *D. frondosa* dorso plano; marginibus fruticulosis. N.
Soe-Blad, Krake. Act. nidr. 5. p. 153. t. 5. f. 2.
2778. *D. auriculata*, alba, fasciculis dorsalibus rubris, apice
albis. A. Havn. 10. p. 16. t. 5. f. 6. * †
2779. *D. lacinulata* oblonga, alba, lobis dorfi ampullaceis. * †
2780. PEDICELLARIA *Tridens* capite trilobo: lobis ovali-
bus aristatis; collo tereti. * †
2781. *P. triphylla* capite trilobo: lobis subquadrangularibus
muticis; collo tereti. * †
2782. *P. globifera* capite sphaerico, collo nullo. * †

* Fluviatiles.

2783. HYDRA *viridis* viridissima, cirris corpore brevioribus.
Grönnæ Polyp. V. 147. APH. 6, 355.
2784. H. *grisea* aurantia, cirris corpore vix duplo longioribus.
Graa-Polyp. V. 148.
2785. H. *pallens*, pallida, cirris corporis longitudine. Blege-
Polyp. V. 149.

** Marina.

2786. H. *squamata* coccinea, capite mutabili undique cir-
rato. Berl. Beschäft. 1. t. * †
2787. H. *brevicornis* alba, capite cirris octo, corpore duplo
brevioribus. * †
2788. H. *minuticornis* alba, capite truncato, cirris decem cor-
pore decuplo brevioribus. * †
2789. H. *crateriformis* albo-cærulea cirris lanceolatis corporis
longitudine. * †
2790. H. *capitata* alba, pedunculo rugoso longo, cirris ca-
pitis longitudine. * †
- Fiöl-Fatingr.* Isl. R. 900. E nulla Hydrarum
LINNÆI est.

2791. ACTINIA *plumosa* tentaculis parvis, margine pe-
nicillis cirrata. Gr. Kettuperak. Act. nidr. 5,
425. t. 7.

Variat colore castaneo, luteo-fusco, luteo-virenti,
& albo; maxime pellucida & opaca; lac-
inix faucis quoque variant albæ, rufæ, au-
rantix. Actiniarum pulcherrima. Ex syno-
nymo Basteri Act. *Semilis* LIN. esset, Syno-
nymo autem Planci ejusdem *Judaica* erit.
Veras Actiniarum notas differentiales aucto-
res nondum assecuti sunt.

2792. *A. crassicornis* rubra, cirris fusiformibus. *Sœ-Kuse*,
Sœ-Nelde. Gr. *Airfibpa*. STR. 204. Act.
 Stockh. 1767. t. 4. f. 4, 5.
 Hæc ex Synonymo STROEM. *Senilis* LINN. esset,
 ex Synon. vero *BASTERI felina* erit.
2793. *A. equina* semiovalis, læviuscula. I. *Brimbutur*. Isl.
 R. 900.
2794. *A. coccinea* albo rubroque varia cirris cylindricis an-
 nulatis. * †
2795. *A. truncata* rufo-lutea, conica, glabra pellucida. * †
2796. *A. digitata* fulva punctis albis, cirris roseis. * †
2797. *A. rufa*, rugosa, foramine rosaceo, cirris pallidis. * †
2798. *A. candida*, rugosa, rima aperturæ undulata. * †
2799. *A. viduata* grisea, strigis longitud. cirrisque albis. * †
2800. *A. hemisphærico-ovalis* glabra, bicornis. * † Isl. R. 900.
2801. A? *Volva* corpore cylindrico, superne plano appendi-
 cibus orificii sex. I. *Gigarpuffa*, *Hraumpuffa*.
 Isl. R. 900. * †
Sœ-Kuse nom. gen.
2802. HOLOTHURIA *frondosa*, tentaculis frondosis corpore
 lævi. Act. Stockh. 1767. t. 4. f. 1, 2. †
2803. H. *Phantapus* tentaculis ramosis, corpore postice atte-
 nuato subtus punctis scabris.
2804. H. *elegans* tentaculis viginti racemosis, corpore papil-
 loso supra rubescente, subtus albo. *Sœ-Mige*.
 STR. S. I, 205. Act. Stockh. 1767. t. 4. f. 3.
 a Bohadschii Hydra diversa. LINN. H. *tremula*. †
2805. H. *denudata*? destituta crista caudaque. Gr. *Kaumar-*
sorfoak. O. FABR.

2806. *H. pentactes*, tentaculis denis, corpore quinquefariam verrucoso. Gr. *Innelualik*. †
2807. *H. priapus*, ore papillis carnofis, corpore striis annularibus; glandis longitudinalibus. I. *Takirfionak*. Isl. R. 900. t. 10; fig. 9. ex specimine mutilato. †
2808. *H. Penicillus*, tentaculis racemosis octo, corpore osseo pentagono. * †
2809. *H. Fufus* tentaculis denis, corpore fusiformi tomentoso. * †
2810. *H. squamata*, tentaculis octonis subramosis, corpore supra scabro, subtus molli. * †
2811. *H. inherens*, tentaculis duodenis, corpore papilloso, sexfariam lineato. * † Affinis *H. Pentact*.
2812. *H. lagenam referens* tentaculis octonis fasciculatis. Gr. *Umeraisak*. O. FABR. * †
Sœ-Plomme vix *Holothuria*, *Ascidia* potius?
2813. SEPIA *Octopodia* corpore ecaudato, tentaculis pedunculatis nullis. N. *Suar*. APH. 1, 365. STR. S. 1. p. 204.
2814. *S. officinalis* corpore ecaudato marginato, tentaculis duobus. *Blek-Fisk*, *Blek-Sprutte*. N. *Halder*, *Kaule*, *Sœ-Mige*. OL. M. p. 47. f. P. N. N. 2. c. 7. p. 288. f. *Ossa Sepiæ*: *Hval-Skiel*. APH. 1, 365.
2815. *S. Loligo* corpore subcylindrico subulato, cauda anticipi-rhombea. I. *Dile*. Gr. *Amikok*. OL. MUS. t. 26. f. 2. STR. S. 1, 173.
Smakfiskur, *Kol-Krabbe* Island. an *S. media* vel *Loligo*?
2816. BEROE *Infundibulum* ovatus, costis ciliatis novem. Gr. *Ikiparfursak*. MART. Spitzb. t. p, f, h. *Volvox Beroe* LIN.

2817. *B. Pileus globosus*, costis octo, cirrisque duobus ciliatis. Gr. *Ikiparfürsak*. MART. Spitzb. t. p. f. g. Volv. *bicaudatus* LINN.

Trivialia & synonyma Friderici MARTENS primi inventoris ab infrequentibus neglecta restitimus.

2818. *MEDUSA cruciata orbicularis*, cruce alba.

2819. *M. aquorea orbicularis*, planiuscula, margine inflexo, villoso, tentaculato.

2820. *M. aurita orbicularis*, subtus quatuor cavitatibus. *Hvid-Blank-Gople, Sœ-Nelde. I. Kiöbmands-Huer.*

2821. *M. capillata orbicularis convexa*, margine sedecies emarginato, subtus pilosa. *Röd-Gople.*

2822. *M. hemisphærica*, hemisphærica costis transversalibus quatuor, tentaculis marginalibus plurimis, margine integerrimo.

2823. *M. bimorpha* disco capitato, subtus cruce minuta foraminibus quinque cincta; margine ciliato. * †

2824. *M. digitale* hyalina, subtus centro pistillifero; margine ciliato. * † Binæ hæc O. FABR. debentur.

2825. *M. palliata* Bohadsch. t. XI. f. I. STR. S. 1. p. 164. Thetys. * †

Gople, Mandate, Manæle; Sœ-Nelde. I. Marglytta, Skollabraake. Gr. Nuertlok nom. generis.

Esca Balænarum Eg. Grœnl. c. 6. Medusa videtur, at quænam?

* Lunatæ.

2826. *ASTERIAS equestris lunata granulosa*, margine pulverinato, disco pulvilli glabro. P. N. N. 2. c. 7. p. 291. f.

2827. *A. Pulvillus* lunata lubrica, margine integro, mutico. * †

2828. *A. militaris* lunata undique granulosa, margine pulvinateo confimili. * †

*** Stellatæ.

2829. *A. pbrygiana* stellata, ubique papillis subtus rosaceis obfita. Act. nidr. 4. p. 424. t. 14. f. 1, 2. STR. S. I. p. 178, 2. An *A. reticulata* LINN.?

2830. *A. rubens* stellata laxa, radiis convexis, superne spinulis solitariis seriatis.
Colore nimis variat.

2831. *A. aranciaca* stellata disco lato, radiis subdepressis, summo margine aculeato. Act. nidr. 4. p. 425. & 426. t. 14. f. 3-6.

2832. *A. papposa* stellata muricata serie marginali penicillata. P. N. N. 2. c. 7. p. 291. f. Isl. R. 689.

Radiis 11, 12, 13 & 15 variat.

2833. *A. aspera* stellata aspera, serie marginali pectinata. *
Radiis 5, 8, 9, 10. variat. Huic *A. endeca* LIN. Mant. p. 543. substitui debet.

2834. *A. perforata* stellata mutica dorso punctis pertusa. * †

2835. *A. minuta* stellata, margine pinnulis porrectis distantibus.

2836. *A. sanguinolenta* stellata supra sanguinea radiis apice albis. * †

*** Radiatæ.

2837. *A. rosea*, radiata, aspera, granulis reticulata, radiis teretibus. * †

2838. *A. glacialis* radiata, radiis pentagonis; angulis verrucoso-aculeatis.

2839. *A. pertusa* radiata, scabra, radiis teretibus, basi angustatis, gibbis. * †
2840. *A. Ophiura* radiata, disco squamoso, squamula angulorum ferrata.
Huc referenda *A.* radiis in morte dissilientibus.
Isl. R. 900. c.
2841. *A. aculeata* radiata, aculeis glabris latitudine radii brevioribus. Stupenda in hac colorum varietas.
2842. *A. ciliata* radiata, spinis asperis latitudine radii longioribus.
2843. *A. filiformis* radiata, disco squamoso, aculeis latitudine radii æqualibus. * †
2844. *A. Caput Medusæ*, radiata, radiis duplicatis dichotomis.
N. *Sœ-Soel*, *Sœ-Navle*. APH. 7, 519. STR. S. I, 179, 6. P. N. N. 2, 288.
Aft. 4 & 5. STR. S. p. 179. juniores *A. ophiuræ* vel *aculeatæ*.
D. *Sœ-Stjerne*, *Kors-Fisk*, *Kors-Trold*. Gr. *Nerpikfoak*, *Nerpikfou* nom. gen.

4. TESTACEA.

2845. ECHINUS *Sphæra*, subsphæricus ruber, spinis subæruleis. N. *Krage-Bold*, *Igelkier*, *Bust-Divel*, *Fulkier*, *Krake-Baller*, *Sœ-Æble*. I. *Igul*. P. N. N. 2. c. 7. p. 275. f. APH. 4, 45. Vix *E. esculentus* auctorum.
2846. *E. Dröbachiensis* hemisphæricus pallidus, spinis longis albis. * †
2847. *E. saxatilis* hemisphærico-depressus, vel orbicularis, spinis diversicoloribus. Gr. *Ekkurfak*.
2848. *E.* spinis obtusis. *Sœ-Pind-Svin*. P. N. N. 2. c. 7. p. 278. f. STR. S. 175.

236 VERMES. TEST: SPAT: DENT: SERP:

2849. SPATAGUS *flavescens* ovatus, gibbus, ambulacris quaternis depressis. *Guld-Igel-Kier*. Ech. *spatagus* LINN.
2850. S. *purpureus* cordiformis, spinis majoribus raris albis. * †
2851. S. *pusillus* ovalis ambulacris quinis, ano remoto. * †
Föl-Trin, APH. 2, 485. nom. gen.
2852. DENTALIUM *Entalis* testa tereti subarcuata, continua, lævi. *Pibe-Stilker, Tand-Skial*. APH. 8, 25.
2853. D. *arietinum* testa tereti arcuata, continua, lævi. * †
Octuplo tenuior, magisque arcuata, quam *Entalis*.
2854. SERPULA *spirillum* testa regulari spirali orbiculata pellucida, anfractibus teretibus sensim minoribus. Gr. *Katungiak*.
2855. S. *spirorbis* testa regulari spirali orbiculata, anfractibus supra introrsum subcaniculatis, sensimque minoribus. N. *Ruur*.
2856. S. *triquetra* testa repente flexuosa, triquetra. Act. nidr. 4. p. 53. t. 2. f. 14. Act. Havn. 10. p. 17. STR. t. 6. f. 1-5. optime.
2857. S. *granulata* testa tereti spirali, glomerata, latere superiore fulcis tribus elevatis.
2858. S. *glomerata* testa tereti decussato-rugosa, glomerata. I. *Pii-Pufkel*. Isl. R. 901. H. 1.
2859. S. *norvegica* lævis, teres, incurva, ore oblique truncato, basi anfractuosa, subobsoleta, adnata. Act. nidr. 4. p. 51. t. 2. f. 11, 12, 13. * *
2860. S. *porrecta* testa tereti e basi spirali flexuose ascendente. * †
Skips-Tennur & *Serpula* manus complicandas referens Isl. R. 901. quænam?

2861. ANCYLUS *lacustris*, testa membranacea, mucrone verticis subcentrali; apertura oblonga. *Söe-Skillet. V. 385. Patella LINN.*
2862. PATELLA *pellucida* testa integerrima, pellucida, radiis cæruleis. Act. nidr. 4, 98. *APH. 7, 194.*
Variat radiis 4 -- 36 cæruleis.
2863. P. testa ovata compresso-gibba, alba, striata, vertice subrecurvo: fissura verticali antica. *Gr. Ajuaur-sak. * †*
2864. P. *Fissura* testa sulcato-reticulata, vertice recurvo, margine antice sursum fisso. Act. nidr. 4, 100.
2865. P. *Fissurella* testa sulcata, vertice recurvo, antice perforato. * †
2866. P. *cæca* testa integra punctis elevatis striata, vertice acuto, recto. * †
2867. P. *virginæa* testa integerrima alba, radiis rubris. * †
2868. P. *tesfulata*, testa integerrima albida, tesseris rubris. * †
2869. P. *fulva*, testa integerrima, aurantia; vertice mucronato submarginali. * †
2870. P. *anomala*, testa rudi, fusca, orbiculari, vertice submarginali. * †
2871. P. *testudinaria* testa integerrima, ovata, laevi, glaberrima. Act. nidr. 4, 99.
2872. P. *testudinalis* testa integerrima, ovata, striata.
*Albue-Skiel, -Tep-Östers? P.N.N. 2. p. 262,
Flöe-Skiel. Isl. R. 901. G. 2. APH. 1, 75.*
2873. P. testa ovata, apice subspirali obtuso. *Isl. R. 901.*
vix P. *Neritoidea LINN.?*
2874. P. testa ovata, mucrone subacuto reflexo, margine leviter dentato. *Isl. R. 901. G. 3.*

238 VERM: TEST: HAL: ARGON: PLAN:

2875. *P.* testa ovato-conica, apice prope centrum obtuso. Gr. *Ajuaurfak*. Isl. R. 901. G. 2. t. II. f. II.

2876. HALIOTIS *tuberculata* testa subovata, dorso transverse rugoso, tuberculato.

2877. ARGONAUTA *Argo?* carina integra. Gr. *Tullukaurfak*.
Hospes niger est; in mari Grœnlandico numerosissime. O. FABRICIUS.

* Testa depressa.

2878. PLANORBIS *Purpura*, testa opaca, supra umbilicata immaculata. *Purpur-Skiven*. V. 343. *Helix cornea* LINN.

2879. *P. carinatus*, testa pallida, pellucida, supra umbilicata, carina marginali media. *Kiøl-Skiven*. V. 344. *H. planorbis* LINN.

2880. *P. vortex*, testa flavo-fusca, subcarinata, supra concava, subtus plana. *Hvirvel-Skiven*. V. 345.

2881. *P. umbilicatus*, testa fusca, opaca, utrinque subumbilicata, carina marginali infera. *Navle-Skiven*. V. 346. *H. complanata* LINN.

2882. *P. Spirorbis* testa flavescente utrinque concava æquali; anfractibus teretibus. *Brikke-Skiven*. V. 347.

2883. *P. contortus*, testa fusca, supra plana, subtus umbilicata, apertura arcuata. *Tobaks-Rulle-Skiven*. V. 348.

2884. *P. nitidus* testa polita, flavescente, supra convexa, umbilicata, subtus plana, perforata. *Glands-Skiven*. V. 349. *

2885. *P. albus* testa alba utrinque umbilicata, apertura dilatata. *Hvid-Skiven*. V. 350. *

2886. *P. imbricatus* testa alba umbilicata, carina dentata. *Tegel-Skiven*. V. 351. *Turbo nautilus* LINN.

2887.

2887. *P. similis* testa pellucida, supra umbilicata, punctis striata. *Ligedan - Skiven.* V. 352. *

* * Testa conica.

2888. *P. Bulla* testa fragili, sinistrorsa, vertice obtuso, apertura ovata. *Boble-Perlen.* V. 353. *Bulla fontinalis* LINN.

2889. *P. turritus* testa nitida, vertice acuminato, apertura oblonga. *Taarn-Perlen.* V. 354. * +

2890. *P. gelatinus*, testa fragilissima, sinistrorsa, vertice depresso; apertura caudata. *Slim-Perlen.* * +

2891. VALVATA *crifata*, testa planiuscula umbilicata, apertura circinnata. *Plumas-Neriten.* V. 384.

* Depressa.

2892. HELIX *pellucida*, testa imperforata, depressiuscula, nitida, subvirescente anfractibus tribus. *Glas-Snekken.* V. 215. Act. ndr. 3, 65. t. 6. f. 15. *

2893. *H. crystallina* testa perforata, depressa, candida, nitida, diaphana. *Krystall-Snekken.* * +

2894. *H. cellaria* testa umbilicata, depressa, lutescente, nitida, subtus lactea; apertura larga. *Kielder-Snekken.* V. 230. *

2895. *H. rotundata* testa umbilicata, subdepressa, lineis transversis elevatis, maculisque ferrugineis. *Knap-Snekken.* V. 231. *

2896. *H. pulchella* testa umbilicata, subdepressa, alba, glabra, apertura circinnata; labro tereti, reflexo. *Hvid-Snekken.* V. 232. *

2897. *H. costata* testa subdepressa umbilicata, cinerea; spiris costatis; apertura circulari; labro albo reflexo. *Ribbeen-Snekken.* V. 233. * +

2898. *H. nitida* testa umbilicata subdepressa, fulvo-cornea, pellucida, substriata, apertura, larga. *Glis-Suekken.* V. 234. Act. nidr. 3, 66. t. 6. f. 16. *
2899. *H. Lapidica* testa umbilicata, carinata, depressa, maculata, apertura transversa, alba. *Lille Lampe-Suekke.* V. 240.
2900. *H. Halioroides* testa imperforata depresso-planiuscula striis undatis, apertura ovali dilatata usque ad apicem. Gr. *Akoperursak.*
- *** Globosæ:
2901. *H. Pomatia* testa imperforata, globosa, rufescente, fasciis obsoletis. *Vold-Suekken.* V. 243.
2902. *H. nemoralis* testa imperforata, globosa, labro fusco. *Skov-Suekken.* V. 246. Colore & fasciis magnopere variat. *APH.* 7, 408.
2903. *H. bortenensis* testa imperforata, globosa, labro albo. V. 247. *
2904. *H. arbutorum*, testa imperforata, globosa, fusca, lineolis luteis, labro albo. *Krat-Suekken.* V. 248.
2905. *H. fulva* testa imperforata globosa, pellucida, fulva, labro albo. *Topas-Suekken.* V. 249. * +
2906. *H. sericea* testa perforata, subglobosa, tubcarinata, utrinque convexa, tomentosa. *Silke-Suekken.* V. 258. * +
2907. *H. incarnata* testa perforata, subglobosa, subcarinata, cornea anfractibus sex, labro incarnato. *Nödde-Suekken.* V. 259. *
2908. *H. Fruticum* testa globosa, umbilicata, apertura elabiatata. V. 267. Punctis, maculis & fasciis valde variat. *
2909. *H. hispida* testa subglobosa, umbilicata, hispidosa. *Börste-Suekke.* V. 268.

*** Variæ

*** Variæ.

2910. *H. Trochulus* testa imperforata trochiformi, fusca, glabra; apertura edentula, labro nullo. *Trilde-Snekken*. V. 276. * †
2911. *H. aculeata* testa trochiformi umbilicata, utrinque convexa, fusca, costis aculeatis; labro albidulo. *Pig-Snekken*. V. 279. * †
2912. *H. succinea* testa oblonga, fulva, diaphana, anfractibus tribus, apertura ovata. *Rav-Snekken*. V. 296.
H. putris LINN.
2913. *H. obscura* testa conica fusca, apertura edentula labro albo. *Bygkorns-Snekken*. V. 302. *
2914. *H. lubrica* testa conica fulva, nitida, pellucida, acuta; apertura edentula, labro rubente. *Glands-Snekken*. V. 303. * Isl. R. 901. p. 1019. D?
2915. *H. Muscorum* testa cylindræa, obtusa; apertura edentula, orbiculata, labro albo. *Bimpel-Snekken*. V. 304.
A. nidr. 3, 69.
2916. *H?* *pella* testa imperforata, ovato-acuminata transverse striata, fusca fasciis flavis.
2917. *H. bidens* testa turrata fusca, glabra, finistrorsa, apertura canaliculata. *Glatte Links - Snekke*. V. 315.
A. nidr. 3, 67, 68. t. 6. f. 17. Turbo LINN.
2918. *H. perversa* testa turrata, fusca, striata, finistrorsa, apertura canaliculata. *Krusfede Links - Snekke*. V. 316. Turbo LINN.
- Terrestres Cochleæ Isl. R. 901. p. 1019. *Cylindrus* B. *Dolum*, C. *Turbines* E. & *veritæ* F. quænam sint, inquirent autoptæ.
2919. VERTIGO *pufilla* testa cylindræa, finistrorsa. *Sand-Korn-Snekken*. V. 320. * †

2920. CARYCHIUM *minimum* testâ subconica, dextrorsa, apertura obscure denticulata. *Soel-Gran-Snekken*, V. 321. * †
2921. AKERA *bullata* testâ ovata pellucida, vertice truncato, canaliculato. * †
2922. BULLA *velutina* testâ ventricosa, tomento transversim fulcata, vertice obtuso. * †
2923. B. *latens* testâ repanda, glabra, vertice depresso, sublaterali. Act. Havn. 10. p. 10. b. t. 5. f. 1-4 * † Tethys.
2924. B. *plicatilis* testâ ovali pellucida, vertice depresso, apertura dilatata. * †
2925. TROCHUS *cinerarius* testâ oblique umbilicata ovata, anfractibus rotundatis.
2926. T. *Zizyphinus* testâ imperforata conica livida, lævi, anfractibus marginatis. STR. S. I, 186. α.
2927. TURBO *fuscus* testâ flava striis elevatis transversis. * †
2928. T. *obtusarius* testâ subrotunda, lævi, flava.
Limax corniculis duobus postice in dorso.
2929. T. *crystallinus* testâ turrata, anfractibus costatis, apertura ovata. * †
2930. T? *ungulinus* testâ turrata, anfractibus striis decem exoletis.

Hanc testam hospitem singularissimum inhabitare sæpius reperi, nec alium unquam inveni, nihilo minus, an sit legitimus domicilii possessor, valde dubito. Proboscis longissima, tentaculorum limacis instar exsertilis, apice globofo, globo cirris pluribus brevibus instructo. Corpus ventricosum.

Fiaurn-Kongar Isl. nom. gen.

2931. BUCCINUM *Auricula* testa ampullacea, cornea, mucrone acuto brevi; apertura amplissima. *Öre-Hornet*. V. 322. Helix LINN.
2932. B. *glutinosum* testa ventricosa, diaphana, mucrone obtuso, apertura ampla. *Slim-Hornet*. V. 323. * †
2933. B. *peregrum* testa cornea subconica, mucrone acuto, apertura ovata. *Vandrings-Hornet*. V. 324. *
2934. B. *palustre* testa oblonga, acuminata, fusca; apertura ovata. *Lille Spids-Horn*. V. 326. *
2935. B. *stagnale* testa oblonga, subulata, ventricosa, apertura ovato-repanda. *Store Spids-Horn*. V. 327. Helix *stagnalis* & *fragilis* LINN.
2936. B. *glabrum*, testa cylindracea, acuminata, cornea; apertura ovata. *Glat-Hornet*. V. 328. * †
2937. B? *aciculare*, testa turrita, lævi, nitida, apice fulvo; apertura elliptica. * †
2938. TRITONIUM *undatum*, testa oblonga, rudi, transversim striata, anfractibus curvato-multangulis. I. *Sof-Kongur*. Gr. *Siuterut*. Isl. R. 901. t. 10. f. 1. Buccinum LINN.
2939. T. *antiquum* testa patulo-caudata oblonga, anfractibus octo teretibus. Murex LINN.
2940. T. *despectum* testa patulo-subcaudata, oblonga, anfractibus octo; lineis duabus elevatis. Murex LINN.
2941. T. *clatratum* testa oblonga caudata, plicis longitudinalibus submembranaceis fulcata. Act. nidr. 4. p. 54. t. 11. f. 17-19. Murex LINN.
2942. T. *glaciale* testa lævi substriata ovato-oblonga, anfractu infimo subcarinato. Buccinum LINN.
2943. T. *cingulatum* cingulis tribus elevatis, supra infraque canaliculatis. Buc. LINN.

244 VERMES. TESTACEA. NERITA.

2944. *T. Lapillus* testa ovata acuta, striata, lævi, columella planiuscula. I. Bobbe. STR. S. I, 183. γ. APH. 8, 234. Bucc. LIN.
2945. *T. pes pelecani* testa labro tetradactylo palmato, digitis angulato, fauce lævi. Strombus LINN.
2946. *T? incrassatum* testa oblonga, transversim rugosa, longitudinaliter striata, labro intus denticulato, extus incrassato. Act. nidr. 4, 96. f. 25. * †
2947. *T. truncatum* testa oblonga, longitudinaliter costata, cauda subreflexa, emarginato-truncata. Act. nidr. 4, 97. t. 16. f. 26. * †
2948. NERITA *sphærica* testa globosa, cornea, vertice obtuso. Kugle-Neriten. V. 356. * †
2949. *N. piscinalis* testa globosa, perforata, rufo-fusca. Dam-Neriten. V. 358. * †
2950. *N. jaculator* testa oblonge, cornea, vertice acuto. Bombe-Kastereu. V. 372.
2951. *N. contorta* testa turbinata, cinerea, perforata, vertice truncato. Suirkel-Neriten. V. 374. * †
2952. *N. fluviatilis* testa dilatata, convexa, albis maculis reticulata. Flod-Neriten. V. 381.
2953. *N. littoralis* testa lævi, vertice carioso, labiis edentulis. Gr. Suiterursak. STR. S. p. 185. α.
2954. *N. littorea* testa subovata, acuta, striata, margine columinari plano. N. Kukkeluur, Konge, Konung. I. Naa-Kongur, Breitu-Kongur, Kupunge. STR. APH. 7, 416. Turbo LINN.
2955. *N.* testa globoso-subacuta crassiore spiris 4, sulcis inter spiras profundissimis. Isl. R. 901. * †

2956. N. testa globosa, crassiore; spira submucronata, anfractibus tribus. Isl. R. 901. vix *Canrena*, uti auctor vult. Ibidem plures colore variantes.

Isl. nom. gen. *Meyiar-Pattar*.

2957. SOLEN *siliqua* testa lineari recta, cardine altero bidentato. N. *Lang-Skiel*. STR. S. I, 201. 7. P. N. N. 2. p. 262. f.

2958. S. *Legumen* testa lineari-ovali recta, cardinibus bidentatis; alterius bifido.

2959. MYA *truncata* testa ovata postice truncata, cardinis dente antrorsum porrecto, obtusissimo. *Sand-Skiel*, *Sand - Mige*. I. *Redduskel*, *Smyrsling*. Gr. *Ufursak*. Isl. R. t. 11. f. 7.

2960. M. *arenaria* testa ovata postice rotundata, cardinis dente antrorsum porrecto, rotundato, denticuloque laterali. *Sand-Skiel*. I. *Sand-Migur*, *Flingr*. Gr. *Ufursak*. APH. 5, 47.

2961. M. *margaritifera* testa ovali-oblonga, apertura sinuata, natibus decorticatis. *Perle-Migen*, *Perle-Musling*, *Perle-Skiel*. V. 396. P.N.N.2.c.7. p.265.f. *Berl. Besch.* I. p. 344.

2962. M. *arctica* testa striata: valvulis carinis duabus spinulosis sæpe obsoletis; cardine edentulo.

Eadem ac *Solen minutus* Linnæi & *Chama aculeata*. A. nidr. 4, 95: t. 16. f. 24.

2963. M. *nitida*, testa ovali alba, lævi, dente obtuso in utroque cardine. * †

2964. M. testa ovata membranacea, candida, margine ad proboscidem protracto reflexo. I. *Sog-Skel*. Isl. R. 901. t. XI. f. 10. * †

Isl. *Hollokur*, *Skraalaagr* nom. gen.

- 246 VERM: TEST: TELL: CARD: MACT: DON:
2965. *TELLINA rivalis* testa globosa, gibba, glabra, umbone obtuso. *Bek-Tellinen*. V. 387. *T. cornea* LIN.
2966. *T. lacustris* testa rhombea, planiuscula, glabra, umbone acuto. *Söe-Tellinen*. V. 398. *Isl. R. p. 1019. A? * †*
2967. *T. annica* testa subcordiformi transversim fulcata, umbone obtuso. *Aae-Tellinen*. V. 389. * †
2968. *T. radiata* testa oblonga longitudinaliter subtilissime substriata, nitida, futura anali canaliculata.
2969. *T. trifasciata* testa ovata læviuscula fanguineo-triradiata, pube rugosa.
2970. *T. halthica* testa subrotunda lævi, extus incarnata.
2971. *CARDIUM echinatum* testa subcordata, fulcis exaratis linea ciliata, aculeis inflexis plurimis. Gr. *Kirksoarsfak*.
2972. *C. edule* testa antiquata, fulcis 26 obsolete recurvato-imblicatis. N. *Bekkre-Skiel*. I. *Baaru-Skiel*.
2973. *MACTRA solida* testa opaca læviuscula subantiquata.
2974. *DONAX Trunculus* testa antice lævi, intus violacea, marginibus crenatis.
2975. *VENUS Gallina* testa subcordata, radiata, striis transversim obtusis, cardinis dente postico, minimo, margine crenulato.
2976. *V. mercenaria* testa cordata solida transversim substriata lævi, margine crenulato, intus violacea, ano ovato.
2977. *V. islandica*, testa cordata transversim striata rudi, nymphis hiantibus, ano nullo. N. *Rund-Skiel*, *Koe-Skiel*. I. *Kufskiel*, *Krok-Fiskur*. Gr. *Epiksaumak*. *Isl. R. 901. t. II. f. 8. STR. S. I, 201, 9. edulis*. Hæc in HAM. FN. N. quatuor species trium diversorum generum, 890, 896, 897, 904 perperam constituit.

2978. *V. exoleta* testâ lentiformi transversim striata pallida, obsolete radiata, ano cordato.
2979. *V.* testâ ovata tenera, lævi. I. *Kuldaskiel*. Isl. R. 901. affinis *V. island.*
2980. *V.* testâ ovata minus convexa, crassa. I. *Gimbur, Gimmerkiel*. Isl. R. 901. Binæ hæ & *Sog-Skiel*: Isl. R. t. 11. f. 10. ulterius inquirentur.
2981. CHAMA *trapezia* testâ trapezia gibba, sulcis longitudinalibus crenulatis.
2982. ARCA *barbata* testâ oblonga striis barbata, natibus incurvis approximatis, margine integerrimo clauso.
2983. *A. tortuosa* testâ parallelipeda striatâ, valvulo oblique carinata, natibus recurvis, margine integerrimo, LIN. Syft. p. 1140.
2984. *A. nodulosa* testâ oblonga nodulis striata, natibus incurvis remotis, margine integerrimo clauso. * † Clarif. STRÖM misit.
2985. *A. minuta* testâ compressiuscula, extremitate remotiore attenuata, opposita rotundata, transversim striata, margine integro. Gr. *Imeunngoak*. * † O. FABR.
2986. OSTREA *edulis* testâ inæquali semiorbiculata membranâ imbricatis undulatis, valvula altera plana integerrima. *Östers*. APH. 6, 99.
2987. *O. striatula*, testâ æquali orbiculari alba semicirculis concentricis. * † Clarif. STR. misit.
2988. *O. retusa*, testâ æquali oblonga, alba glabra, striata; umbone a cardine remoto. * † *Krugge*, P. D. A. 1, 661. quænam?

2989. PECTEN *maximus* testa inæquali, radiis rotundatis longitudinaliter striatis. N. *Kiering-Öre*. P. N. N. 2. c. 7. p. 262. f. Ostrea LINN.
2990. P. *Islandicus* testa orbiculari aurita, circulis purpureis, radiis 100. I. *Hörpudiskur*. Isl. R. 901. t. 10. f. 5. edulis. * †
Ostrea testa pectinata irregulari, rugosa. Isl. R. 901. C. 3. quænam?
2991. P. *triradiatus* testa subæquali glabra, immaculata, striis minimis. * †
2992. P. *septemradiatus* testa subæquali striata glabra, radiis convexis septem. * †
2993. P. *tigerinus* testa subæquali striata glabra, rubra maculis albis. * †
2994. P. *striatus* testa subæquali striata, maculata, marginem versus scabra. * †
2995. P. *fulcatus* testa subæquali intus & extus fulcata rubra, hinc scabra illinc glabra. * †
2996. P. *20-fulcatus* testa æquali intus & extus fulcata fulva, maculis raris rufis, interstitiis rugosis. Cl. STRÖM. misit. * †
2997. P. *opercularis* testa inæquali radiis 20, subrotunda, decussatim striato-scabra, operculo convexiore. Færoenf. *Ruiboe-Skiel*. O. *opercularis* LINN.? Doctif. MOHR Færoensis dedit.
2998. ANOMIA *squamula* testa orbiculata, integerrima plana, margine altero gibba, lævi.
2999. A. *patelliformis* testa ovata convexa, subdiaphana striata, vertice postico recurvo, lævi.
3000. A. *retusa* testa obovata striata retusa: convalle longitudinali, nate perforata.

3001. *A. truncata*, testa suborbiculata obsolete striata, cardine truncato.

3003. *A.* testa subovata pellucida, supra striis transversis undulatis.

3004. *A. avenacea* testa piriformi versus cardines protracta, subcompressa. Isl. R. 901. * †

3005. *A. aculeata* testa subrotunda, aculeata, vertice lævi, postice recurvo. * †

Gluge-Skial, nom. gen.

3006. TEREBRATULA *Cranium* testa lævi ventricosa, transversim subtiliter striata.

Hæc *Terebratula* auctorum, an vero LINNÆI? valvas enim nec bi-nec triplicatas invenio.

3007. *T. pubescens* testa tomentosa, subquingulari, longitudinaliter striata.

ANOMIA LINN. an ab *A. Cap. Serpentis* diversa?

Tomentum non omnes æqualiter vestit, *Spongiamque* parasiticam suspicor.

3008. *T. Nucleus* testa glabra, ovali, longitudinaliter sulcata. * †

Terebratuler nom gen. APH. 8, 58.

3009. MYTILUS *amazinus* testa ovali, antice compressa, natibus decorticatis. *Aude-Musling*. V. 393.

3010. *M. cygneus* testa ovata, antice convexa, natibus integris; *Svane-Musling*. V. 394.

3011. *M. rugosus* testa rhomboideo-ovali rugosa obtusa, antiquata.

3012. *M. barbatus* testa læviuscula ferruginea, extus apice barbata.

3013. *M. edulis* testa læviuscula violacea, valvulis antice subcarinatis, postice retusis, natibus acuminatis. *Musling. N. Krake-Skial, Blaa-Skial. I. Kræklingur. Gr. Uilok, Killiorrout. REGENF. C. t. 7. f. 8. t. 11. f. 53.*
3014. *M. modiolus* testa lævi margine anteriore carinato, natibus gibbis, cardine sublaterali. *Krage-Skial.*
3014. *M. discors* testa ovali cornea subdiaphana antice longitudinaliter, postice transversaliter, striata. *Gr. Bibibiarfik.*
3015. *M. Faba* testa ovali rufa striata, margine crenulato. *Gr. Bibibiarfik. O. FABR. e Grœnlandia misit. * †*
3016. *M.* testa ovata, oblonga, planiuscula. *N. Óeskial, Torfske-Skial, Aude. I. Ada, Ódufskiel. Isl. R. 901. * †*
3017. CHITON *fascicularis* testa octovalvi, corpore ad valvulas utrinque fasciculato.
3018. *C. ruber* testa octovalvi arcuato-substriata, corpore rubro. *Gr. Terkeingak. Act. nidr. V. 364. t. 6. f. 14. APH. 1, 524.*
3019. *C. albus* testa octovalvi lævi, valvula prima postice emarginata. *Act. nidr. 4. p. 54.*
3020. *C. cinereus* testa octovalvi ovata.
3021. *C. punctatus?* testa octovalvi lævi, carinata. *I. Thri-strendingur, nom. forte generis. Isl. R. 901.*
3022. LEPAS *Balanus* testa conica sulcata, fixa, operculis acuminatis. *Bierg-Rur. Gr. Katungiak.*
3023. *L. Balanoides* testa conica truncata, lævi fixa, operculis obtusis.
3024. *L. balanaris* testa subconica, lobis sex elevatis, rugosis, quadripartitis; operculo membranaceo, bidentato. *Gr. Keporkabkatungiarfoak. Isl. R. 901. B. b.*

3025. L. *Strömia* testa conico-convexa, ferrato-striata, operculo elevatili. Act. Havn. 10. p. 6. t. 3. f. 1-9. * †
3026. L. *Tulipa* testa sub-cubica lævi, operculis acutis, transversum striatis. *Söe-Tulip. I. Hrudurkall. Isl. R. 901. B. a. t. 11. f. 13. Asc. ic. t. 10. * †*
Hirsuties operculorum ex rudimentis *Serrulariarum.*
3028. L. *Scalpellum* testa compressa tredecimvalvi læviuscula, intestino squamoso insidente.
3029. L. *anatifera* testa compressa quinquevalvi lævi, intestino insidente. *Stok-Ænder, Vand-Eller, Angle-Tasker. I. Helsingianef. P. N. N. 2. §. 12. f. Aph. 1, 133. Str. S. I. p. 213. Barth. H. an. cent. 6, 46. f. 2.*
3030. L. *aurita* testa membranacea ventricosa tubo insidente, ore octovalvi dentato, tubulo gemino aurita.
Concha anatifera major *Barth. h. an. Cent. 6, 46. f. 2. quænam?*
3031. PHOLAS *dactylus* testa oblonga, hinc reticulato-striata.
3032. Ph. *crispatus* testa ovali hinc obtusiore crispata striata, cardinis dente curvo. LINN.
3033. Ph. *candidus* testa oblonga, undique striis decussatis muricata. I. *Berg-Bue. Isl. R. 901. t. 11. f. 3-6.*
3034. Ph. *Teredo* tubulo fragilissimo, cardinis dente acuto, N. *Jægre-Skib-Pal-Bolværk-Orm. I. Tre-Madkr. Gr. Kerksubkoma. Aph. 8, 208. Teredo navalis LIN.*

5. CELLULANA.

3035. ISIS *Hippuris* stirpe corallina, articulis striatis, geniculis attenuatis. I. *Marmenils Smide, Havmands Arbeide. Gr. Sarpargauset. Act. nidr. 4. p. 70. t. 4. f. 8.*

3036. TUBIPORA *infundibuliformis* corallio turbinato infundibuliformi subprolifero. Act. nidr. 3, 70. * †
3037. MADREPORA *interstincta* composita stellis immerfis teretibus distantibus interstitio punctato. In Sinu Christianiensi.
3038. M. *danicornis* ramosa composita verrucosa, poris sparsis confertis immerfis margine solo crenatis? STR. S. I, 142. β. P. N. N. t. I. p. 258, 6.
3039. M. *muricata* ramosa composita subimbricata, stellis oblique truncatis, prominentibus, ascendentibus. Act. nidr. 4. p. 62.
3040. M. *prolifera* ramosa subdichotoma reticulato-coalescens, stellis latere proliferis terminalibus concavis. Act. nidr. 4. p. 38. t. 2. f. 1, 2. P. N. N. I. p. 258. p. 257, 3. f. A. STR. S. I. p. 144. C.
3041. M. *virginea*. Act. nidr. 4. p. 56. t. 8. f. 1-4. STR. S. I. p. 144. δ. P. N. N. I. t. 14. f. G. vix M. *virginea* LINNÆI & PALLAS.
3042. M. *ramea* caulescens pinnata undulato-striata, stellis terminalibus. LINN.
3043. MILLEPORA *truncata* caulescens dichotoma, erecta, ramis truncatis. STR. S. I. p. 142. δ. Act. Havn. 10. p. 258. t. g. f. 10.
3044. M. *lineata* caulescens dichotoma, teres, poris multiplicatis, feriatis. In Sinu Sognensi.
3045. M. *aspera* ramosa subcompressa muricata poris eminentibus hinc fissis. Act. nidr. 4. p. 64. t. 2. f. 20, 21, 22.
3046. M. *Lichenoïdes* caulescens decumbens bifarie dichotoma, ramis denticulatis binis porosis scabris. P. N. N. I. t. 14. f. D. E.
3047. M. *cellulosa* membranacea reticulata, umbilicata turbinato-undulata, hinc porosa pubescens. N. Hul-

Hul-Fad, *Søe-Trægt*, *Hul-Blad*, *Corall-Trægt*.

P. N. N. 1. t. 14. f. F. STR. S. 1. p. 142. a.

Act. nidr. 4. p. 77. t. 3. f. 1. d, f. & f. 3.

3048. *M. polymorpha* crustacea polymorpha solida, poris nullis. N. *Bierg-Ruur*, *Kalk-Ruur*, *Soc-Kul*, *Kalk-artig Bierg-Skorpe*. Act. nidr. 4. p. 71. t. 15. f. 1, 2, 3. STR. S. 1. p. 161.

3049. *CELLEPORA ramulosa* dichotomo-fasciculata, ramulis teretibus obtusis, tubis confertissimis, cylindricis. LINN.

3050. *C. pumicosa* corallio dichotomo subcompresso erectiusculo scabro. P. N. N. 1. t. 14. f. β. STR. S. 1. p. 142. γ. Act. nidr. 4. p. 59. t. 1. f. 6, 7.

3051. *FLUSTRA foliacea* foliacea ramosa: laciniis cuneiformibus rotundatis. LINN.

3052. *F. truncata* foliacea subdichotoma; laciniis linearibus truncatis. In *Sinu Kragcrøensfi*.

3053. *F. pilosa* foliacea varie ramosa; poris infimo dente setaceo.

3054. *F. membranacea* plano foliacea indivisa ferrata, hinc cellulis quadrangulis oblongis.

3055. *F. lineata* plano-foliacea indivisa adnata, hinc cellulis ovalibus.

Coral-Barke nom. gen. APH. 1, 558.

3056. *CORALLINA officinalis* subbipinnata, articulis subturbinatis. *Coralline*. I. *Hvitz Turfa-Skag*. Act. Havn. 10. t. e. f. 7. APH. 1, 552.

3057. *C. cristata* filiformis dichotoma fastigiata, articulis teretiusculis divisurarum superiorum clavatis. Pall. Zooph. 425. Ellis t. 24. f. g, G. ad rupes *Grönholmene* Christianandenses.

3058. *GORGONIA Flabellum* reticulata, ramis interne compressis, cortice flavo.

3059. *G. lepadifera* dichotoma floribus sparsis confertis reflexis campanulatis imbricatis. Act. nidr. 2. p. 321. t. 9. f. 1, 2. P. N. N. I. p. 252. t. 13. f. 11. APH. 3, 113.
3060. *G. verticillaris* pinnata, ramosa, ramulis alternis parallelis, floribus verticillatis incurvis. LINN.
3061. *G. Placomus* bifaria ramis flexuosis rarius anastomosantibus, floribus conicis eminentibus. Act. nidr. 3. p. 1. t. 1. f. 1 - 3. P. N. N. I. p. 249. t. 11. f. 3. STR. S. I. p. 145. n. 11, 1.
3062. *G. pinnata* compressiuscula pinnata, ramis compressis simplicissimis, cortice rubro poris oblongis. LIN. vix P. N. N. I. p. 248. t. 11. f. 2?
3063. TUBULARIA *Penicillus* cristata, cirris pectinatis, pavoniis, tubulo curvato, lævi. Söe-Pensel; APH. 3, 505. Nierenförmige Amphitrite; Würm. p. 194. t. 16. Sabella LIN.
3064. *T. repens* cristata, cirris utrinque radiatis, vagina porrecta; tubulo opaco procumbente. D. Plumas-Dyret. Verm. 150.
3065. *T. stellaris* cristata, cirris pectinatis, tubulo fusco, annulato, erecto. D. Stierne-Dyret. Verm. Helm. p. 18. * †
3066. *T. Fabricia* stellata, cirris pinnatis 6 ordinibus octingentibus. * †. O. FABR.
3067. FISTULARIA *ramosa* culmis ramosis, geniculis contortis. Tubularia LIN.
3068. *F. muscoides* culmis subdichotomis, totis annuloso-rugosis.
3069. *F. simplex* cirris octo linearibus; tubulo conico hyalino. D. Straale-Dyret. Verm. Helm. p. 19. * †
3070. *F. longicornis* cirris duobus setaceis tubulo decuplo longioribus. * †
3071. *F. multicornis* cirris ultra viginti centro candido, corpore tereti hyalino; tubulo mucido. * †

3072. SERTULARIA *abietina* denticulis suboppositis tubulosis, ovariis ovalibus, ramis pinnato-alternis. 1. *Kraka-Mare*.
3073. S. *halecina* denticulis alternis obsoletis, calycibus biarticulatis, ovariis ovalibus, caulibus coadunatis.
3074. PENNATULA *mirabilis* stirpe filiformi, rachi distiche pennata, pinnis lunatis remotis alternis.
3075. P. *phosphorea* stirpe carnosa, rachi scabra, pinnis imbricatis. *Sœ-Fiar. P. D. A. t. 30. f. 1, 2, 3. APH. 7, 481.*
3076. P. *stellifera* simplex æqualis apicem versus polypis solitariis. * †
3077. ALCYONIUM *arborcum* stirpe arborea, ramis obtusis, poris pabularibus. *N. Grund-Ved, Hav-Grav. Act. nidr. 4. p. 87. t. 11. f. 1-8. P. N. N. 1. p. 249. f. 1, 4.*
3078. A. *digitatum* acaule oblongum, coriaceum rugosum.
3079. A. *manus diaboli* polymorphum, protuberantiis obtusis perforatis.
3080. A. *Cranium*, tuberiforme album, fetosum. *
N. Sœ-Bold, Sœ-Iver. P. N. N. 1. p. 252. t. 13. f. 10. STR. S. 1. p. 148, 7.
3081. A. *rubrum* crustaceum, molle, miniatum, punctis sparsis saturatoribus. * †
3082. A. *gelatinosum* cinerascens-hyalinum ramosum, ramis teretibus subacutis.
3083. A. *massa*, informe, fulvum, spongiosum, patulum; stellulis quinque radiatis: centro nigro. * †
3084. SPONGIA *Ventilabrum* flabelliformis, conformis, stuposa, venis lignosis reticulatis, obtectis poris favigineis. *Act. nidr. 4. p. 74. t. 3. f. 1, 2. & t. 4. f. 3, 4. P. N. N. 1. p. 251. t. 13. f. 8. STR. S. 1. p. 146, 4.*

3085. *S. infundibuliformis* infundibuliformis turbinata, flexilis. Aët. nidr. 4. p. 78. t. 4. f. 5.
3086. *S. bacillaris* conformis caulescens erecta, ramis apressis porulosis. LINN.
3087. *S. officinalis* foraminulata, subramosa diformis tenax, tomentosa. N. Siö-Vot, Siö-Vante. STR. S. I. p. 128. t. 12. f. 7. & t. 6. f. 1.
3088. *S. dichotoma* conformis dichotoma erecta, disticha bifaria cylindrica flexilis, tomentosa. P. N. N. I. p. 251. t. 12. f. 7. STR. S. I. p. 146. 3. Aët. nidr. 4. p. 79. t. 5. f. 1. & t. 6. f. 1.
3089. *S. fluviatilis* conformis erecta, fragilis, polymorpha.
3090. *S. coalita* ramosissima mollis tenera, flava, ramis compressiusculis. * ELLIS p. 95. t. 32. f. F?
3091. *S. Pocillum* cylindrica, pedicellata vertice pertuso. * †
3092. *S. plana*, expansa, crustacea, flabelliformis. * †
3093. *S. cruciata* alba pinnatifido-ramosa, compressa, ramis obtusis, villoso-muricatis. * †
3094. *S. ossiformis* alba subramosa, apice incrassato, lacunoso. * †
3095. *S. mucida*, alba crustacea in aculeos producta. * †
Soë-Svamp nom. gen. APH. I, 559.
3096. CLAVARIA *militaris* crocea, clava verrucosa. Fl. Dan. t. 657. Berl. Besch. I, 156. N.A.C. 4, 215. t. 7. f. 5.
3097. *C. ophioglossoides* nigra, clava compressa, obtusa.
Variet. clava triquetra, acuminata; clavam etiam sphericam reperi. Berl. Besch. I, 158.
3098. *C. serpentina*, viridis, clava oblonga. *
3099. *C. Spazbula* lutea, clava compressa dilatata, stipite rugoso. Fl. Dan. t. 658. * Berl. Besch. I, 163.
3100. *C. pistillaris* lutea clava tereti, vertice obtuso.
3101. *C. Flabellum* lutea, compressa, clava dilatata, laciniata. * †

Facilius mirari & commentari, quam vera dignoscere & definire.

NOMINA GENERUM.

A carus	186	Binoculus	200	Cistela	158
Acheta	100	Blatta	99	Clavaria	256
Accipenser	39	BleNNius	43	Clio	226
Acridium	100	Bombylius	182	Clupea	49
Actinia	230	Bos	6	Cobitis	47
Akera	242	Brachionus	212	Coccinella	65
Alauda	28	Bruchus	57	Coccus	111
Alca	16	Buccinum	243	Coluber	36
Alcedo	13	Bulla	242	Columba	28
Alcyonium	255	Buprestis	59	Colymbus	18
Altica	84	Bursaria	206	Conops	180
Amodytes	40	Byrrhus	57	Copris	55
Ampelis	30			Coracias	12
Amphitrite	216	C allionymus	41	Corallina	253
Amymone	198	Cancer	195	Coryphæna	43
Anarichas	40	Canis	2	Corvus	11
Anas	13	Cantharis	80	Cottus	44
Anaspis	58	Capra	6	Crioceris	85
Ancylus	237	Caprimulgus	34	Cryptocephalus	58
Anguis	36	Carebus	75	Cuculus	12
Anomia	248	Cardium	246	Culex	182
Anthrenus	58	Carvichium	242	Curculio	85
Anthribus	57	Cassida	65	Cyclidium	204
Aphis	109	Castor	4	Cyclops	200
Aphrodita	218	Cellepora	253	Cyclopterus	39
Apis	163	Cerambyx	91	Cynips	147
Aranea	192	Cercaria	206	Cyprinus	50
Arca	247	Certhia	13	Cypris	198
Ardea	22	Cervus	5		
Argonauta	238	Chama	247	D aphne	199
Ascaris	213	Charadrius	26	Delphinus	7
Ascidia	224	Chermes	111	Dentalium	236
Astilus	180	Chimæra	38	Dermestes	56
Asterias	233	Chiton	250	Diaperis	74
Attelabus	95	Chrysis	162	Doris	229
		Chrysomela	81	Donax	246
B alæna	6	Cicada	102	Dyticus	69
Berœe	232	Cicindela	79		
Bibio	171	Cimex	104	E cheneis	43

K k

Echino.

Echinorynchus	214	Ichneumon	151	Musca	171
Echinus	235	Isis	251	Mustela	2
Elater	59	Julus	201	Mutilla	166
Emberiza	30	Jynx	12	Mya	245
Empis	182	Kolpoda	205	Myrmeleon	147
Enchelis	202	Labrus	45	Mytilus	249
Ephemera	142	Lacerta	36	Myxine	227
Equus	6	Lampyrus	63	Nais	219
Erinaceus	4	Lanius	11	Nauplius	198
Elox	49	Larus	20	Necydalis	96
Falco	9	Lepas	250	Nemotelus	179
Fasciola	223	Lepisma	183	Nepa	104
Felis	2	Leptura	92	Nereis	217
Fistularia	254	Lepus	4	Nerita	244
Flustra	253	Lernæa	226	Notonecta	103
Förficula	96	Libellula	139	Oestrus	166
Formica	166	Limax	223	Oniscus	197
Fringilla	31	Lobaria	226	Ophidium	41
Fulca	27	Locusta	101	Ostrea	247
		Lophius	38	Otix	27
Gadus	41	Loxia	30	Ovis	6
Galeruca	83	Lucanus	52		
Gasterosteus	47	Lucernaria	227	Panorpa	147
Gobius	44	Lumbricus	215	Papilio	111
Gonium	205	Luperus	83	Paramæcium	205
Gordius	212	Lynceus	199	Parus	34
Gorgonia	253	Madrepora	252	Patella	237
Gyrinus	68	Maëtra	246	Pecten	248
		Mammaria	224	Pedicellaria	229
Haliotis	238	Medusa	233	Pediculus	184
Helix	239	Meloe	96	Peltis	63
Hemerobius	145	Melolontha	57	Pennatula	255
Hippobosca	183	Metgus	16	Perca	46
Hirudo	219	Millepora	252	Petromyzon	37
Hirundo	34	Monas	202	Phalæna	117
Hister	56	Monodon	6	Phalangium	191
Holothuria	231	Mordella	84	Phoca	1
Hydra	230	Motacilla	32	Pholas	251
Hydrachna	188	Mullus	47	Phryganea	144
Hydrophilus	68	Muræna	40	Physeter	7
Hæmatopus	27	Mus	4	Picus	12
				Planaria	221
				Planorbis	

Planorbis	238	Sertularia	255	Thrips	96
Platalea	22	Silpha	96	Tipula	167
Pleuronectes	44	Silurus	48	Trachinus	41
Podura	183	Sirex	150	Trichechus	1
Polyphemus	201	Sitta	13	Trichiurus	40
Prionus	74	Solen	245	Trichoda	206
Procellaria	17	Sorex	4	Trigla	47
Pfylla	109	Sparus	45	Tringa	24
Ptilinus	81	Spatagus	236	Tritonium	243
<i>Prinus</i>	57	Sphex	160	Trochus	242
Pulex	186	Sphinx	116	Tubipora	252
Pyrochroa	80	Spongia	255	Tubularia	254
		Squalus	37	Turbo	242
		Squilla	197	Turdus	29
Raia	37	Staphylinus	97	Tania	219
Rallus	27	Sterna	21		
Rana	35	Strix	10	Upupa	13
Raphidia	147	Sturnus	29	Ursus	3
Recurvirostra	27	Sus	6		
Regalecus	40	Sygnatus	39	Valvata	239
Rhinomacer	90			Venus	246
		Tabanus	179	Vertigo	241
Sabella	216	Talpa	3	Vespa	162
Salmo	48	Tantalus	22	Vespertilio	4
Scarabæus	52	Tellina	246	Vibrio	203
Sciurus	5	Tenebrio	74	Volvox	202
Scolopendra	201	Tenthredo	148	Volucella	178
Scolytus	57	Terebratula	249	Vorticella	209
Scomber	47	<i>Teredo</i>	215	Vultur	9
Scolopax	22	Terres	184		
Sepia	232	Tetrao	27	Zeus	44
Serpula	236	Thelephorus	61		

VERNACULA DANICA ET NORVEGICA.

A al	329	Berg-Neppe	382	Blom	16
Aale-Kone	358	Biart-Aal	329	- Rokke	181
Aale-Krage	146	Bibel-Hiort	443	Blomster-Dyret	p.
- Kufe	359	Bierg-Ugle	75	Boe	296
- Moder	358	- Ruur	3022	- Fiær	142
- Qvabe	344. 358	- Skorpe	3048	Bolzark-Orm	3034
Aalge	152	- Bilkie	3048	Bobbe	p. 79
Aarbug	p. 51	Birk-Trorft	4	Bogfinke	247
Aar-Fugl	222	Birke-Maar	237	Bogfinkens Hoer-	
- Hane	221	Blaa-Falk	12	unge	256
Aar	364	- Fot	63	Bog-Mid	2178
Aborre	386. 387	- Fugl	66	- Møl	509
Abor uden Flos	392	- Gomme	70	Bogstavs-Hum-	
Adelhiort	35	- Hals	386	mer	2348
Admiralen	1300	- Kraake	128	Bold-Tiæt	211
Aflangeren	p. 205	- Koll	94	Bombekasteren	2950
Aftenbakke	21	- Maage	128	Bonde-Löber	216
Agna-Mark	2602	- Meiffe	169	Borre-Fiært	142
Agerhöne	218. 225	- Meiffe	285	Bram-Gaas	113
	p. 68	- Nakke	128	Brand-Gaas	107
Akerlan	256	- Raage	87	Brafen	441
Akerlo	212	- Skial	3013	Bred-Flab	312
Akerrixe	218	- Spol	438	- Neb	172
Albuc-Skial	2872	- Spurv	451	Brem-Odder	10
Alk	138	- Staal	386	Brille-Fugl	139
Allike	89	- Stak	386	Brim-Due	127
Ande-Musling	3009	- Troft	p. 30	Bristling	422. 1423
Angel-Muus	19	Blank-Gople	2820	Brok	17
Angle-Maage	139	Blanke-Kniv	119	- Fugl	212
- Talke	123. 3029	- Lange	343	Brofine	341
Anker-Troid	p. 51	- Steen	p. 45	Brude-Kat	366
Arbeids-Bie	1907	Blas-And	121. 216	Brugde	315
Aspe-Maar	12	Blege	354. 414	Brun-Nakke	121
Atteling-And	126	Blek-Fiik	2814	Bruus-Hane	191
Aude	3016	- Sprutte	2814	- Kop	119. 191
Auride	407	Blecker	354	- Sneppe	191
		Blikke	439. 440	Bræms	p. 167. p. 180
		Blik-Skarv	148	Bue-Hund	4
B aktkulla	377	Blind-Orm	306	Bue-Orm	305
Barbe	399	Blint-Svale	289	Bugteren	p. 205
Becaffin	199	Blis-Höne	216	Buk	39
Bekkre-Skial	2972	Blod-Finke	247	Bunke	442
Benke-Bider	2369	- Fugl	278	Buste-Luus	2216
Berg-Gaft	387	- Igle	2658	Bustivil	20
- Gylte	387	- Sild	422	Buur-Hval	52
C ax	363	- Stiert	278	Bulke-Tudfe	292
				Buft-	

Buſt-Divel	2845	Elle-Krage	94	Fiske-Sympé	367
But-Hue	356	Ellgur	34	- Orn	58
Buſt-Kopf	48	Ellbute	430	Fit-Smule	p. 26
Butte	374	Elritze	430	Fiæſing	337. 338
Buvarre	1939	Elsdyr	34	Fiæltter	250
Bye-Svale	288	Elv-Konge	236	Fiære-Mark	2609
Bykling	424	- Kræ	408	- Muus	194. 197
Byrke-Lange	346	Elve-Ritze	402. 430	- Piſt	194
Bakke-Fugl	236	- Steenbid	402	Fiær-Kurv	194
Bandel-Orm	2654	Em.	434	- Pliſter	194
Bæver	25	Ember-Gaas	156	Fiærſing	339
Börne-Orm	2585	Emmer	154	Fiært	194
		Eng-Lærke	230	Fiøre	194
		- Tiding	p. 101	Flab-Roſe	43
C abliu	349	Eremit	102	Flad-Fiik	337
Chriſtianie-An-		Erle	272	- Luus	2181
ſiofer	422	Eymor	164	- Ormen	p. 221
Citron-Fugl	211			Flag-Spæt	100
Coralline	3056			Flagger-Muus	21
Coral-Barke	p. 253	F aar	40	Flakke-Rör	112
Corall-Trægt	3047	Faare-Flynder	2707	Flek-Lange	24
		Faar-Bræms	1942	Fles-Røje	435
D aadyr	37	Faare-Kylling	1130	Flire	440
Dam-Hiort	37	- Tæge	2156	Fløyte-Biten	201
Digſulu	289	Fager-Fiis	281	Fluc	p. 177
Dig-Svale	289	- Gaas	107	Flyve-Ekorn	33
Dobbelt Kramſugl		Farrike	392	- Hiort	443
	237. 238	Fauſe	2340	Flæk-Spærre	100
Dobbelt Sneppe	182	Ferik-Vands-A-		Fnat-Orm	2214
Dolken	201	borre	388	Forelle	408
Dom-Herre	247	Ferik-Vands-Od-		Forels-Krop	408
- Pape	247	der	10	Forſtu-Svale	287
- Sneppe	178	Fide-Muus	194	Foſſe-Kold	236
Dragfæ	p. 214	Field-Gaas	113	Fraader	1148
Dreyhals	96	- Loe	213	Froſk	296
Due-Falk	70	- Om	56	Fryndſe-Orm	2607
Dverg-Glente	69	- Rak	7	Frøe	296
Dykker	120. 123	- Troſt	238	Ful-Kop	142
Dögn-Flue	1653	Fiirbeen	299. 300	Fugle-Konge	280
		Filfræs	11	Fyre-Maar	12
E dder-Gaas	116	Einmarke-Gaas	113	Føl-Goupe	9
Edder-Fugl	116	Finger-Trold	2576	- Trin	p. 236
Edder-Kop	p. 194	Finne-Fiik	46		
Eendags-Kræk	1653	Fiord-Odder	10	G aarbon	p. 34
Egby-Giedde	p. 51	Fiir-Fidde	301	Gaas	112
Egde	102	Fiik-And	133	Gaaſe-Bilde	460
Ege-Hiort	443	- Lita	145	- Om	60
Egern	32	Fiike-Gat	366	Gaas-Flue	460
Eiter-Migmaur	1936	- Biörn	2301	- Spue	180
Sunau	1942	- Gioc	66	Gadiſſe	123
- Unge	6	- Heyer	176	Gagl	114
Elg	34	- Jou	66	Gai-Fugl	139
Elle-Kongens Dat-		Fiikeren	147	Galle-Hueps	p. 148
ter	272			Garnat	

Garnat	2337	Grund-Ved	3077	Hare	23
Garvore	4	Græs-And	121. 126	Harefod	223
Gaul	114. 115	- Biörn	10	Harpax	84
Gede-Hams	1886	- Dyr	5	Harr	416
- Malker	291	- Hoppe	p. 101	Hartouk	85
Gei-Fugl	139	- Smutte	267. 270	Hauge-Hylde	233
Geir-Fugl	139	Græven	1302	Havaune	p. 51
Geier	395	Grævling	17	Hav-Æller	123
Giög-Hveps	p. 160	Grønlandik Hval	45	- Agerhöne	376
Gied	39	Grøn-Spæt	98	- Bæver	327
Giedde	419	Guld-Basse	462	- Gran	3077
Giede-Rör	p. 89. 412	- Bille	p. 83	Havelda	123
Gieding	1886	- Fisk	370	Hav-Ert	p. 8
Gielle-Orm	p. 226	- Flönder	373	- Gasse	159
Gierd-Smutte	20	- Igel-Kiær	2849	- Hest	1
Giertruds-Fugl	93	- Lax	p. 49	- Humber	155
Gimmer-Lam	40	- Orm	p. 115	- Inmer	156
Giög	95	- Smed	p. 142	- Kal	316
Giög-Spyt	1148	Gulklædning	303	- Karudse	382
Giör-Löie	40. 431	Gulföting	164	- Kat	320. 321
Giørs	391	Gulpink	273	- Lommer	107
Glander	976	Gul-Spurv	252	- Maasse	163
Glat-Haa	17	Gul-Vesling	252	- Mand	2
Glesne	335	Gund-Strikel	393	- Naal	362
Glib	215	Gulagtig Torfk	348	- Nöd	2
Glitter	171	Guul-Bek	70	- Old	123
Gluge-Skiæl	3005	- Haa	320	- Orre	1081
Glænte	61	- Spæt	98	- Skade	277
Gople	p. 233	Gys-Fugl	77	- Strambe	2
Gor-Kime	431	- Ugl	77	- Soe	32
- Kytte	431	Gympel	427	- Sule	149
Gouk	95			- Taike	321
Goupe	9			Havre-Fugl	272
Graabeen	5	H aabrand	318	Heede-Lærke	231
Graabeens-Sild	421	Haafisk	311	Helle-But	273
Graa-Dyr	36	Haakal	316	Helle-Flynder	371
- Falk	70. 74	Haa-Kiæring	316. 313	Helsing-Gaas	113
- Gaas	112	- Konge	820	Helt	412
- Irrisk	260	- Gæle	314	Herfugel	103
- Lax	406	- Mer	315	Hermelin	14
- Meisse	286	- Muus	320	Hermelins-Phalæ-	
- Nakke	162	- Skiærding	316	ne	135
- Silken	262	- Störie	322	Heste-Luus	2188
- Spurv	263	Haæ	311	Hesling	p. 49. 432
- Torik	348	Haifisk	316	Hesfele	432
- Trost	238	Hakelax	405	Hest	42
Granafur	164	Hakke-Spæt	99	Heste-Biörn	16
Grav-And	127	Haleren	p. 206	- Flue	2153
- Drage	107	Halsbuk	36	- Myre	1931
- Gaas	107	Halskravet Dykker	157	- Lort-And	126
Griis	43	Hamp-Meis	286	- Orm	327
Groe	292	Hane-Torik	312	Hieloe	212
Grundling	427	Hap-Lax	405	Hiel-Spove	179

Hierpe	224	Hyle	346	Kilde-Frøe	297
Hjørneren	p. 205	Hettings-Tærne	176	Kime	430
Hingit	42	Høe-Skrække	p. 103	Kimning-Öre	2959
Hiort	35	Hönse-Hög	62. 69	Kirke-Due	227
Holz-Sneppe	181	- Tyv	69	- Falk	65
Honning-Bie	1907	Höft-Loe	212	- Svale	290
Hoppe	42	Höved	41	Kirsebær-Fugl	246
Horke	312			Kiufva	166
Hornet	p. 243	Jan van Gent	149	Kive	166
Horn-Filk	420	J Jase	23	Kiærns-And	142
- Give	420	Jern-Lodde	411	Kiöbenhavns-Torfk	
- Igel	420	Jerp	11		367
- Sille	393	Igel-Kiær	2845	Kiöd-Meiffe	283
- Ugle	76	Iglen	p. 220	Klaa-Nak	2214
Horr	151	Iisgalte	320	Klaes-Han	123
Horfe-Giög	198	Igle	2707	Klanner	485
Hortulan	253	Ikorn	32	Klapmüts	3
Hrein-Dyr	36	Ikre	2707	Klavert	84
Hual	45	Ilder	13	Klep-Aal	p. 51
- Fisk	45	Ilgjærs-Dyr	16	Klinger-Gaas	112
- Hund	56	Imber	154	Klokke-Frøe	295
- Roj	1	Ingeris-Pilt	2755	Klokker	396
Hug-Basse	304	Jo-Bonde	166	Kluk-Alk	136
Hug-Orm	304	Jo-Tyv	166	Klyde	2141
Huid-Aal	2755	Jord-Geed	198	Klympe	136
Huidling	119	Jord-Humle	717	Klæg	p. 180
Huid-Maase	162	Jord-Koene	219	Klæmmer-Migmaur	
- Side	13	Jord-Krebs	1129		1932
Huin-And	359	Jord-Mak	2602	Knarr-And	118
Huirvleren	p. 212	Jul-Kiær	2845	- Gaas	118
Hul-Blad	3047	Jægte-Orm	3034	Knob-Orm	p. 115
- Fad	3047	Jærv	11	Knor	400
Hummer	2344			Knot	2149
Hummer-Konge	2348	Kaa	89	Knudde	p. 51
Hund	4	Kaal-Orm	p. 115	Knur-Hane	400
- Stigel	393	Kaas	40	Knötter	251
Hunttrula	p. 24	Kaje	89	Kob	3
Hunde-Steile	293	Kaka-Trorft	p. 30. 40	Kobber-Höne	188
- Tunge	376	Kakelak	1126	Kobbe-Herré	53
Huus-Hual	52	Kalk-Ruur	3048	Kobber-Slange	306
- Kald	263	Kant-Naal	326	Koblinge	365
- Muus	28	Karpe	426	Koe	41
- Skade	92	Karudse	429	- Bræms	1939
- Spurv	263	Katkelor	51	- Hale	308
Hvas-Sild	418. 422	Kat	8	- Skial	2977
Hvid-Falk	70	- Goupe	9	Kof-Væra	4
- Filk	417	- Ugle	83	Kol-Filk	342
- Laaring	148	- Ugle-Hane	75	Kolle-Misse	355
- Orm	306	Kav - Orre	167	- Mider	355
Hvilling	354	Keiferen	1303	Kolle	347
Huyfen	55	Kield	215	Kongen	1365
Hymber	154	Kierne-Bider	246	Kong-Flynder	373
				Kong-	

Kong-Örn	66	Lang-Vire	152	Laxing	405
Korn-Kræ	97	Lapp	296	Löie	431
- Lærke	251	Lær-Kob	p. 1	Löv-Aame	1355
Kors-Filk	p. 235	Lau-Fugl	214	Löve	p. 49
- Fugl	244	Lax-Störrie	390	Löv-Fröe	298
- Neb	244	Laxe-Bite	186	Löver	p. 51
- Troid	p. 235	- Luus	2744		
Kraake	88	Lax-Titing	186	M aal-Trorft	240
Kraak-Spinte	100	- Örrad	407	Maar	12
Krabbe	2337. p. 177	Leffel-Haad	117	Maase-Fot	166
Krage-Bold	2845	Leming	26	- Skid	166
- Skiel	3014	Lemens-Gräs	77	Maddik	2602
Krake	2777	Levar-Jo	166	- Flue	2101
- Baller	2845	Liecheften	104	Makrel	395
- Skiel	3013	Lie-Heft	97	- Sild	p. 50
Krak-Ugl	81	Liere	145	- Stör	396
Kraje	88	Lig-Hual	44	Mall	403
Krebs	2345	Lille Becaffin	199	Malle	403
Krek-Kop	120	Lille Hual	49	- Mukke	444
Krekku	2361	Lille Mufvit	286	Manate	p. 233
Krid-Orm	2214	Lille Muus	28	Mandate	p. 233
Krik-And	125. 126	Lille Myrftikkel	199	Mar-Flue	2366
Krina-Krabbe	2347	Lille Sölvat	160	Mari-Flönder	p. 45
Kron-Hiort	35	Lille Bindour	393	- Höne	p. 68. 115
Krop-And	117	Lille Træ-Pikke	101	Mar-Svin	55
- Kirre	170	Lin-Erle	272	Mark-Lærke	232
Kropung	348	Lire	p. 21	- Muus	27
Krugge	p. 247	Lita	195	- Svale	287
Krykkie	161	Lodde	411	Marmenit	2
Krökke	411. p. 51	Loe-Knægt	213	Marmæle	2
Kuk	95	Træl	213	Marmærke	2
- Manden	95	Lom	153	Maskrog-Öret	407
Kul-Bars	392	Lomgivic	152	Meed-Orm	2602
Kuller	347	Lom-Imber	156	Meel-Mid	2114
Kul-Mund	842	Lomvie	153	Meel-Rak	7
Kutte-Rutte	193	Loom	153	Mellem-Spove	180
Kutling	304	Lop	296	Migen	2804
Kurbaffe	p. 51	- Lærke	356	Moder-Löfe	424
Kut-Unge	364	- Spys	1148	Mo-Irriik	262
Köter	4	Los	9	Monaden	p. 202
Köik	p. 49	Louvre	p. 49	Morads-Hög	68
		Lub	p. 51	Morian	1295
L ade-Svale	287	Luier	1439	Mort	352
- Lake	344	Lumbe	152	- And	133
- Sild	414	Lumme	153	Morteferie	156
Lam	40	Lunde	140	Mortenblanke	312
Lampe	2899	Lund-Tæller	140	Mose-Ogle	302
Lamprette	307	Luus	2180	Mourtus	16
Land-Örn	59	Lyng-Lærke	23	Muld-Kræ	400
Lange	343	Lyr	353	- Oxe	450
Lang-Neb	179	Lyr-Myg	2144	- Varp	18
- Skiel	2957	Lyfing	342	Mulle	399
- Troid	p. 101	Lyffe	353	Munke	p. 51
				Muur	

Muur-Svale	290	Olden-Borre	464	Pungen	p. 206
Musvit	283	Olie-Bille	1079	Purke	43
Muse-Broder	279	Orhane	222	Purk-Haa	313
Muse-Hög	68	Orhöne	222	Puur	309
Muse-Skiær	19	Orle	300	Pyr	2609
Muse-Vagge	68	Orm	p. 222	Pæl-Orm	3034
Musling	3013	- Drag	p. 214		
Myg	2144	- Stryng	p. 142	Qvabbe	344
Myg-Hank	p. 171	Orne	43	Qvaker	256
Mynde	4	Oska-Biörn	2461	Qvale-Sild	421
Myre-Biörn	16	Oft-Mid	2214	Qvatte	411
- Bok	182	Otter	10	Qveife	2578
- Hest	182	Ouger	390	Qveitte	371
- Loe	212	Ouikar-Riot	400	- Barn	371
Myr-Löve	1695	Oxe	- 41	Qvikke-Tield	187
- Sneppe	182.199			Qvælknarren	291
- Snippe	182	Paa-Fugl-Öye	1347	Qværnkold	236
Mög-Lits	196	Paa-Öye	1347		
		Padde	322	Raa	38
		Pale	352	Raabuk	38
Naa-Hual	- 44	Peder-Dytker	142	Raadyr	38
Naale-Tægen	p. 44	- Oxes-Frøe	295	Raatte	382
Naide	p. 219	Peer-Drikker	142	Raatgaas	114
Nar-Hval	44	Pehrloe	211	Rad-Gaas	114
Natter-Gal	265	Penqvin	139	Rakke	4
Nat-Ravn	291	Perle-Maagen	169	Raphøne	225
- Skade	191	- Mige	2961	Ravn	86
- Ugle	48. 82	- Musling	2961	Ravn-Kaate	89
- Vakke	102. 239	- Skiæl	2961	Raygaas	114
Nebbe-Hval	48	Perlen	p. 222	Regn-Orm	p. 214
- Muus	19	Petermand	339	- Spaær	179
- Sild	420	Petermands-Mad	279	Ren	36
Neb-Ravn	447	Pibe-Lærken	233	Regn-Orm	2602
- Skade	308	- Stilker	2852	Rendesteensnager	272
Negen-Ogen	307	Pig-Haa	2852	Rensdyr	36
Nelle-Konga	279	Pigvar	379	Rensvarre	1940
Neride	p. 217	Piir	397	Ringel-Due	228
Nerjte	28. p. 244	- Aal	2755	Ring-Gaas	107
Nife	54	Pile-Larven	1335	- Orm	2214
Nod-Sey	352	Pind-Svin	20	- Svale	290
Norden-Vinds-Pibe	238	Pinke	400	- Öye	119
		Planker	p. 51	Rinte	p. 51
Nord-Kaper	49	Plet-Rokken	308	Riot	400
Nord-Vest-Fugl	195	Ploug-Mand	200	Ritfa	160
Norik Papegoy	246	Plumas-Dyret	3064	Rive-Svale	288
Nöd	41	- Neriten	2890	Rogn-Kexe	323
Nödde-Knektker	246	Polik Ædshmand	111	- Lodde	46
- Kraake	11	Polyp	p. 230	Rokke	309
- Krige	91	Pomerantz-Fugl	211	Rone	43. 384
- Skriger	91	Pot-Fiik	51	- Kalv	215
Odder	10	Prinzen	1304	Rokkel	310
Odense-Karpe	p. 51	Prætte-Krave	209	Roper	75
Olden-Torne	464	Pudel	- 4	Rosmar	71

Rosgouge	198	Sand - Flynder	378	Skarv	146
Rotte	31	- Grævling	334	Skate	99
Rotter	148	- Hæft	427	Skey	374
Röd-Aat 2587,	2596	- Korn	2919	Skib-Orm	3034
Rödagtig Torlk	350	- Mark	2609	Skid-Heyre	176
Röd-Been	187	- Muling	209	Skur	252
- Bielle	107	- Rønne	289	Skind-Vinge	21
- Dyr	35	- Sild	334	Skiold-Bille	p. 65
- Finke	276	- Skraa	377	Skiven	p. 238
- Fiik	390	- Skiæl	2960	Skiæl-Basse	516
- Flæng	434	- Skieppe	271	Skiære	92
- Gople	2021	- Skreppe	374	Skiör	92
- Hals	276	- Smige	2959	Skiör-Vinge	64
- Kammen	p. 8	- Sneppe	209	Skodde-Fugl	198
- Kielke	276	- Sulu	289	Skode-Fole	200
- Luus	2216	- Tal	170	Skol-Orm 201.	2586
- Nakke	124	- Tide	p. 51	Skorpion-Stiert	1696
- Pungen	390	- Tærne	170	Skorsteens-Svale	268
- Skalle 435.	437	- Vrifter	209	Skov-Due	227
- Skolt	p. 49	Sang-Lærke	229	- Fiirbeen	300
- Spatte	373	- Throrst	240	- Lærke	231
- Stiært	278	Sardeller	423	- Muus	29
- Torlk	348	Saug-Fiik	319	- Skade	90
Röie	410	Sauer-And 125,	126	- Snarre	208
Rör	410	Sav-Orre	158	- Spurre	264
- Drum	177	Seigumme	386	- Tigger	p. 79
- Hual	46	Sene-Orm	2576	Skovl-Neb	172
- Höne	416	Senge-Tæge	1182	Skraap	145
- Orm	2605	Sey	325	Skraabe	145
- Spurre	254	Siden-Svands	243	Skreb-Tudfe	294
- Sneppe	189	Sidde-Rönnike	261	Skred-Hegre	176
Rös-Kat	14	Siik	413	Skrey	349
Rötteren	160	Siil	334	Skrie-Skarv	146
Rudikalle	436	- Unge	409	Skrig-Kield	187
Ruiboe-Skiæl	2997	Sild	421	Skrobbe-Flynder	371
Rumpe-Tudfe	p. 35	Silde-Perris	151	Skrob-Lange	343
Runderen	p. 204	Silding	423	Skrubbe	375. 443
Rund-Skiæl	2977	Sild-Lodde	411	Skrukke-Trold	2369
Runte	p. 51	- Maage	164	Skrakke	134
Rutte	181	- Qval	49	Skue	167
Ruur	2855	- Torlk	349	Skuffel-Neb	172
Rybrigde	315	- Unge	p. 50	Skuller	373
Rylle	178	Simmeren	238	Skum-Krak	1148
Rype	223	Siren	p. 51	Skure	164
Rytteren	194	Sirene	2	Skället	2861
Ræge	2346	Sirize	1130	Slag-Hög	68
Ræke-Lodde	411	Siikken, Siifiken	259	Slag-Örn	p. 10
Ræv	6	Siö-Kok	p. 51	Slenter	10
Ræv-Goupe	9	Skade	228. 92	Slefre	368
		Skalle	439	Slet-Bok	45. 1146
Saagouk	96	Skalla-Basse	459	- Falk	70
Sagan	215	Skarn-Basse	458	Slep-Mark	2755
Sandart	391	- Böddel	458	Slie	428

Slomme	411	Sort-Spat	97	Stiert-And	2121
Slætter	375	- Stork	115	Stiglitz	258
Slæt-Var	378	- Torik	312	Stilk	187
Smaa-Bjlk	414	- Trorft	241	String-Flue	p. 167
- Myre	1934	- Tærne	171	Stint	414
- Sey	352	Soud	40	Stok-Aal	345
- Sild	422	Spank Flue	462	- And	128
- Skarv	147	Spek-Hugger	56	- Aender	3029
- Spol-Orm	2585	Spelt	416	Stork	174, 326
- Spue	180	Spend-Hög	68	Stor-Hual	46
- Torik	348, 360	Spids-Lærke	271	Stor-Hög	70
Smale	40	Spil-Hyfe	320	Store Tind-Oure	394
Smeerbutte	402	Spikke	277	Storm-Fugl	144
Smelder	p. 61	Spilleren	p. 206	Stour-Vangen	57
Smelt	411	Spindel	p. 194	St. Peders Fugl	143
Smerling	401	Spol-Orm	2586	Straale-Dyret	3069
Smik	2009	Spotte-Jo	166	Strand-Aborre	389
Smiile	67	Spove	180	- Bekiffin	200
Smukke Frue	1299	Spring-Basse	p. 61	- Egl	193, 209
Smælle-Bot	195	Springer	55, 56	- Erle	194
Smaller	p. 61	Spring-Luus	p. 184	- Karudse	382.
Smør-Butting	364	Spue	179	- Kield	p. 51
Snabel-Svane	106	Spurre-Hög	71	- Lo	210
Snare-Orm	1458	- Konge	281	- Piber	209
Snarrer	238	Spurv-Hög	65	- Ravn	146
Snee-Bok	250	Spye-Flue	2101	- Rixe	219
- Fugl	250	Spat-Meisse	102	- Skade	215
- Muus	17	Sqvap-Tield	187	- Skur	215
- Spurre	250	Staal-Orm	306	- Snarre	219
- Titing	250	- Sneppe	191	- Sneppe	199
Snegl	p. 227	- Tønning	57	- Spurv	197, 210
Sneckke	p. 239	Stalling	146	- Svale	289
Snerris	300	Stankel-Been	p. 171	Straum-And	127
Snibbel	417	Stankel-Been-Tæ-		Strunt-Jager	166
Snippe	328	gen	46	Strækkeren	p. 203
Snog	305	Star	235	Streng-Hyfe	320
Snude-Bille	p. 90	Staur-Hyning	53	Strömning	421
Snee-Loppe	2164	Stein-Bikker	368, 402	Ström-Skalle	433
Snurreren	p. 209	Steen-Bid	332	- Star	236
Snör-Dolk	357	Steen-Brosine	358	Stub-Orm	2603
Soe	43	- But	379	Stuc-Flue	2103
Soel-Gran	2920	- Dolp	274	Styving	371
- Skin-Stöd	187	- Gylp	274	- Star	235
- Skriger	250	- Kob	p. 1	Støb-Finnct-Kobling	365
Sog-Skiæl	p. 247	- Pikker	272, 339	Stökker	397
Solbakke	289	- Sneppe	182	Stöv	322
Solfort	241	- Sqvette	274	Stöver	4
Sommerfugl	p. 115	- Svale	290	Suder	428
Sort-Dup-And	110	- Sue	307	- Naal	385
Sorte	109	- Ulk	321	Sue-Hual	352
Sort-Hakke-Spat	97	Stibling	392		
- Hanc	312, 400	Stiblinger	p. 51		
- Kirre	171	Stierne-Dyret	3065		

Svane	106	Søe-Skellet	2861	Tobis	334
- Musling	3016	- Stierne	p. 235	Tokin-Trold	2543
Suær	2813	- Svale	121. 290	Fommeliden	279
Svart-And	109. 110	- Traget	3047	Torn-Irrrik	261
- Bæg	163	- Tulip	3026	- Skade	84. 85
- Migmaur	1933	- Vante	3087	Tonge	376
- Orre	109	- Ulv	332	Top-And	134
- Sulu	290	- Vot	3087	- Lærke	234
- Side	3	- Unge	164	- Meisse	282
Svenike	248	- Æble	2845	- Skarv	150
Svenik-Irrrik	248	Sølv-Fiik	334	- Skiær	157
Sverd-Fiik	339	- plectet	Guld-	- Öfers	2872
Sviin	43	Fiik	370	Torbist	458
Svine-Hual	51	Söm-Rokke	309	Tordivel	458
Svin-Sax	17	- Skatte	309	Torfke-Konge	p. 43
Sump-Orm	2604	Sönd-Mörs-Flön-		- Skial	3016
Sværd-Fiik	319	der	373	Toffe-Fugl	149
Sværte	109	Sönden - Vinds-		Traad-Orm	p. 213
Sæing	162	Fugl	141	Trane	173
Sække-Sey	352	Sören Jacob	142	- Sild	p. 50
Sæl-Hund	3	- Peder	143	Trappe-Gaas	220
Søe-Aborre	387	Taage-Heft	200	Troe-Förer	123
- Blad	2777	Tag - Skiags-		Trold-And	129
- Bæver	327	Svale	288	- Drukke	182
- Bold	3080	Tale-Trorst	240	- Fugl	142
- Börting	407	Talg-Oxe	283	- Gvabbe	343
- Drage	339	Tam-And	128	- Hual	52
- Eiær	3075	Tandt-Höye	56	- Krabbe	2340.
- Hane	158. 159	Tand-Skial	2852	- Spyt	2342
- Heft	324	Tang-Brosfine	345. p. 43	Træ-Frøe	298
- Iver	3080	- Snarre	358. 394	- Hiort	443
- Kat	404	- Sperling	p. 51	- Klak	99
- Karudfe	382	Tara-Torik	348	- Kloppe	97
- Koe	2	Tart	406	- Orm	2178
- Konge	142	Talke-Krabbe	2339	- Pikke	97. 104
- Kul	3048	- Krebs	2339	- Spat	99
- Kufe	2792	Teer	221	Truen	166
- Lærke	356	Teifte	151	Trumleren	p. 202
- Mige	2804	Telline	p. 246	Tudfe	292
- Muus	320	Tende	170	Tvekiæg	p. 183
- Naal	325	- Löber	170	Tumler	54
- Nelde	2702. 2820	Tenteic	396	Tun-Fugl	92
- Orre	108. 158	Terebratuler	p. 249	Tunge	376
- Otter	10	Tete	286	Tungens Hoer-Un-	
- Papegoy	110	Thomas i Giærdet	279	ge	377
- Penfel	3063	Tiaader	215	Tunge-Pledder	376
- Pind-Svin	2848	Tield	215	Tursbul	368
- Plomme	p. 232	Tiig	4	Tusind-Been	p. 203
- Pung	2733	Tind-Oure	393. 394	Tve-Qval	46
- Rake	2348	Tinde-Öret	393	Tyr	41
- Rav	320	Tirhöns	2181	Tys Thomas	42
- Rorte	320. 312	Tiufva	166	Tyv-Jo	166
- Scorpion	367				

Tømmermand	1033	Vand-Kalv	p. 74	Vid-Kieft	367
Tønne	379	- Loppe	p. 184	Vild-Due	227
Ufs	352	- Rixe	219	- Sviin	43
Ugg	p. 145	- Rotte	30	Vim-Droffel	240
Ugle	80	- Skiær	30	Vinter-And	122
Ulf-Skreppe	351	- Skorpion	1161	- Fugl	250
Ulk	321. 367	- Spindel	p. 201	Viperfiert	272
Ulv-Goupe	9		p. 190.	Virlen	199
Ulyks-Fugl	33	- Tarm	191	Vitting	354
Ungle	123	- Torbist	2576	Vond	18
Urkaar	107	- Torbist	653	Vægge-Luus	1182
Urhøne	222	- Vagtel	219	- Tingest	1182
Uveirsfugl	143	- Ugle	301	Vælteren	p. 202
		- Høne	216		
Vaar-Flönder	373	Varg	5	Ære-Fugl	222
- Orin	p. 167	Væfel	14	Ær-Fugl	103. 116
- Torik	349	Vas-Igle	317		
Vagtel	226	- Kalv	2576	Öes-Skiæl	3016
- Konge	219	- Muus	30	Ögle	300
Va-Lange	p. 43	- Otter	10	Ömmer	156
Vald-Sneppe	p. 24	Vrang-Flönder	379	Örkiöie	408
Vand-Bie	1907	Vegge-Sined	2178	Öre-Svin	56
- Eller	3029	Vei-Lærke	334	- Stikker	p. 171
- Fårbeen	361.	Veke	367	Öret	409
	302	Vemme	414	Örevivst	1088
- Hefte - Ta-		Vende-Hals	96	Ört	125
get	2576	Vestenvinds-Are	143	- Oure	409
- Hund	57	Vetterling	433	Örne-Faik	64
- Høne	219	Veydetite	193	Östers	2986
		Vibe	192		

ISLANDICA.

A amunadkr 2602	G adda-Skar 309	J adreka 196
Aanamadkar 2602	Gagl 115	Jardliuus 2207
Ada 3061	Geirfugl 133. 139	Igul 2845
Andernefia 48	Geyr-Huölum p. 8	Ife 347
Andua-Tytlingr 284	Gierne-Fur 420	Jætte-Stoud 1114
Avekong 107	Giernyt 320	Jætan-Oxe 1114
Aukur-Selr p. 1	Giæfning p. 49	
	Gigarpuffa 2801	K ampa-Lampa 2356
B aaru-Skiæl 2972	Gimbur 2980	Karfe 380
Bard-Huölum p. 8	Gimmer-Skiæl 2980	Karkole 373
Berg-Bue 3033	Goi-Fugl 139	Karve 390
Biart-Aal 329	Gran-Selr p. VIII	Kediamadkur 2654
Blaamor p. 184	Græs-Fidrilde p. 129	Keila p. 41
Blándruselr p. VIII	Gul-Önd 133	Kieldufvin 205
Bleikia p. 49		Kioe 166
Blóðrahualur p. 8	H aafur 311	Kiöbmands - Huer 2820
Bobbe 2944	Haahyrningur 57	
Brandkod p. 49	Haakall 315	Klumbenefia 136
Breidumadkr 2954	Haavella 123	Köfnuga-Krabbe 2343
Breitukongur 2954	Hafur-Kytti p. 8	Kofu-Luus 2206
Briefen 155	Hav-Mænds Arbei- 3035	Kola 374
Brim 315	de 3035	Kol-Krabbe 2815
Brimbutur 2793	Heilop-Fisk 371	Konga-Krabbe 2343
Brodomaa 369	Helsingen 114	Kop-Sild 422
Brunkluka 788	Helsingianef 3029	Konupungur 2724
	Heyre 333	Kræklingur 3013
	Hollokur p. 245	Kriia 170
D etter p. 8	Hrafn - Reydur p. VIII	Krok-Fiskur 2977
Dite 2815		Kulda-Skiæl 2979
Dordingut-Filke- 2304	- Önd 131	Kupunge 2954
karl 2304	Hraunkur 150	Kufkiæl 2977
Drunnefia 141	Hraunpuffa 2801	
	Hréfna 50	L adpurka 2369
F agra-Fluga 2053	Hrognkellse 323	Land-Selr p. 1
Fialla-Kongul- 115	Hrota 115	Lange p. 41
lo 234	Hrudurkall 3026	Langnefia 152
Fiauru-Kongar p. 242	Huitingar 50	Langvigia 152
Filingr 145	Huitturfa-Skæg 3050	Lax-Broder p. 49
Fiskinaur 2230	Hunfubakr 46	Leipter 55
Fiskreki p. 8	Huodakongullo 2321	Lo 212
Fiarunadkur 2609	Huölum p. 8	Loarthrætt 208
Flave-Fit 158	Huyding 56	Lodna 425
Fletti-Selr p. 1	Huyfen 55	Lunda-Luus 2205
Flingur 2960	Hymbrine 155	Lura 374
Flydra 371	Hængr 408	Lækiadudra 200
Færdögling 48	Höfrung 55	Lækia-Silungk 408
Fær-Luus 2156	Hörpudikur 2990	

M adka-Fluga	2101	Ryner	315	Steindepil	274
Margiæs	115	Rödbirlingur	410	Steinereidur	p. 8
Marg - Fætla	2340.	Röft-Unger	1	Stelkur	187
	2339			Styrifíkur	361
Marglytta	p. 233	S ala	149	Stöckuil	p. 8
Marhuntur	321	Sandlo	209	Stutnefia	152
Mári-Erla	272	Sandæta	48	Svarbakur	163
Marmenils-Smide	3035	Sandmigur	2960	Svinhualus	132
Marthware	2346	Selmingen	206	Sæ-Baxur	2720
Martlo	2366	Selr	3	Sættu-Köppar	2719
Meyiar-Pattar	2956	Sexrændig	369		
Mioareidur	p. 8	Sexönd	158	T herne	170
Mufa-Broder	280	Sildreki	p. 8	Thróftr	240
My-Fluga	2103	Sino-Tytlingur	250	Thriftrendingur	3021
Myke-Fluga	2071	Sio-Reidur	p. 49	Tildra	p. 26
Myr-Skit	182	Skegla	160	Tinda-Bukia	309
		Skere	2642	Topp-Önd	135
N aa-Hual	44	Skerjasteinbit	357	Tranusille	334
- Kongur	2954	Skiold-Simölum	p. 8	Tremadkr	3034
- Luus	2181	Skiorond	133		
Nord-Selr	p. 1	Skipstennur	p. 263	V ade-Selr	p. viii.
		Skogarþróftr	240	Vagn-Hualur	57
O ppo-Selr	p. 1	Skollahraake	p. 233	Vas-Hynber	156
Orturkofa	151	Smakfíkur	2815	Vatua-Silungr	410
		Smyrsling	2959	Vatur-Hualur	45
P ii-Puskel	2858	Soelkinkia	250	- Önd	134
Præft	140	Sof-Kongur	2938	Vets-Blaarne	p. 184
		Sog-Skæl	2964	Veyde-Bialia	164
R anda-Fluga	2011	Spoa	180		
Randbrilingar	203	Spret-Fiskur	361	U t-Selr	p. viii.
Randbrystingr	203	Skraalaagr	p. 245		
Reddukel	2959	Steinaluus	2221	Ö du-Skiæl	3016
Reidur	p. 49	Steinbitr	332		
Ritar	160	Steinbitrbruder	333		

L A P P O N I C A.

A este	16	Godde	36	Nuoniik	p. 1
Akkalagge	316	Godde-Sapan	26	Nætte	12
Albos	9	Guouzhia	16		
Alpe	250	Gurme	1940	O aido	p. 1
Aenak	16	Gusgastak	179	Olgobutzh	5
				Otte	32
B ieggush		H askel	166		
Bizhiutzh	212	Hauſkar-Gub-		P ago	209
Boaaid	13	bo	p. 2		
Boitta	13	Huet	212		
Buvadak	187	Huit	212	R eider	46
		Hutti	212	Rieufakt	223
		Huttich	212		
D alia	p. 1			S agan	215
Dalvek	169			Saibek	5
Davok	p. 1	J ægees	p. 1	Seibsh	15
Doppan	152	Jæggeloiko	77	Skaar	130
Dverg-Lund	4			Skajite	166
		K umpi	5	Skietto	161
F akan	57	Kuoikgarheek	236	Stolpe	5
Fatneyindne	p. 1				
		L af-Ul	211	T rompe	1941
G adevierrush	194	Lauhol	211		
Gadfe	13	Liltka	116	V eigezizatzh	239
Gainé	5	Lubba	4		
Gairo	163			Z hiaine	98
Gaiſke	162	M ajeg	25	Zhierrek	170
Gakatte	153	Mockere	2149	Zhievres	10
Gakkor	153	Morik	1	Zhiuoik	2144
Gieedk	11	Makartak	182	Zhiælkes	151
Gielavælgo	242			Zibok	19
Giron	223	N ial	7		
Goa-Aige	13	Niaamel	23		

GROENLANDICA.

A bapakitfok	p. ix.	Egittfak	1925	Karsaak	162	
Aglernak	p. ix.	Egittfapkoma	2219	Katungiak	2854	
Aitfibpa	2792	Epernak	2144.	Kartlutorpiarfuk	119	
Ajuarfak	2875	Epikfaumak	2977	Kaffigiak	3	
Akeikfibkoma	2200	Elarokitfok	156	Karungiak	3022	
Akeikfik	223	Efungak	166	Katid	223	
Akoperurfak	2900			Kaumarforfoak	2805	
Akpa	138	H ekiurlek	368	Kediamadkur	2654	
Akpabkuina	2597	Hunartlik	409	Kekingoaik	73	
Akpalliarfuk	142			Kelleuak	51	
Akpanak	136	Iglulualik	2640	Kekkurfubkoma	p. 223	
Amarok	5. p. 8	Ignerolak	2623	Kemnek	4	
Amauligak	250	Ikpearurfak	2816.	Kemiarurfak	2776	
Amerfulak	p. ix.		2817	Kemibkoma	2182	
Amikok	2815	Imabkoma	2165.	2215	Keporkak	p. viii. 46
Anarak	202	Imabpolia	2622	Kepokarfuk	46	
Anariak	2069, 2071	Immenningoaik	2985	Keporkokkatungiar-		
Arbanikroak	45	Immerkatalak	170	foak	3024	
Arbek	45	Ingmingoaik	363	Kerkfubkoma	2369.	
Arberabkoma	2294	Innellualerak	2615		3034	
Ardluk	53	Innelualik	2806	Ketlutok	p. 21	
Ardluarfuk	55	Inubkoma	2586	Kettuperak	2791	
Arkigiak	2342	Irbfubkoma	2163.	Kierlutok	128	
Arkfagiak	2342		2168	Kigutilik	332	
Arkfegiarfoark	2368	Isarokitfok	139	Kigutilikfoak	52	
Arlo	57	Ifigak	166	Killeluak	50	
Arlorfoit	57	Ivik	2755	Killeluak Kemek-		
Atabkuina	2592	Iviklarok	410	tok	44	
Ataitfeak	p. 2	Ivirkloak	343	Killeluaktugalik	44	
Atak	p. viii.			Killiarrouit	3013	
Ataurfak	2742	K ajordlek	212	Kingalik	108	
Attakfoak	p. 2	Kajorovik	212	Kinguk	2366	
Attarfoit	p. 2	Kakillifubkuina	2579	Kiktoriaik	1809	
Auen	1	Kakillifak	393	Killibinnua	2241	
Augurfak	2742	Kakordluk	144	Kinlangak	140	
Auingurfak	p. ix.	Kakordlunak	145	Kirkfoviarfuk-Ka-		
Aumakfak	425	Kakugtanak	144	kortok	p. viii.	
Aufiek	2321	Kalleraglek	372	Kirkfoviarfuk-Ker-		
		Kallingak	p. 21	nektok	p. viii.	
B ibiarfuk	3014, 3015	Kaneifubkoma	p. 220	Kirkfoaurfak	2971	
		Kanniok	367	Kiufaunak	357	
		Kanniornak	p. ix.	Koartak	2585	
E kalluak	419	Kanniordluk	p. ix.	Kollerfak	p. ix.	
Ekalluk	410	Kapifalik	421	Komak	2180	
Ekallukak	412	Kapifalirkfoak	405	Koperdlurfoak	p. 218	
Ekallurkfoak	316	Kappiz	11	Koparnaurfak	250	
Eksurfak	2847	Karkfauk	153	Kukiliik	311	

Kukfak	149	Nifa	54	Siuterurfak	2953
Kumak	2577	Nifarnak	56	Sullernak	1330.1495.
Kurksaunak	357	Nuertlok	2825		1659
Kyffektak	274	Nyalikfak	133	Sullupaugak	380
		Nyaurfelyk	2608		
M eriarfarfok	166			T aitfibkoma	2400
Merkolualik	2621	O gak	350	Takirfionak	2807
Merkubkoma	2217	Okaitfubkoma	2193	Tannulik	46
Milleriak	2092	Okeitfok	146	Taralikifak	p. ix.
Mingak	663	Okabkoma	2596	Taralikifubkoma	2593
Misakornak	347	Okok	2241	Tarulik	348
Mittek	116	Okotab	p. ix.	Tattarok	161
		Okotabkuma	2594	Tauvar	44
N aia	169	Opibkoma	2189	Tejarnak	p. ix.
Naiabkoma	2192	Opik	77	Teitfim illerkei	2351
Naviardlurkfoak	163	Orpingmiutak	263	Tekkirkfok	46
Najardlurk	163			Terkeingak	2374.
Naiavik	169	P aik	133		3018
Najavarfuk	p. viii.	Pekkitak	2346	Tepienniakkakaka	7
Nakkasurfak	2722	Pernak	p. viii.	Tetarfoak	58
Naitfek	p. 2	Pokudlek	p. ix.	Tikagulik	48.53
Narkfamiutak	p. viii.	Puturut	334	Torraiuarfuk	127
Naubarnak	2348	Pullateriak	2587.	Tudlik	155
Neitfek	p. viii.		p. 216. p. 223	Tuglok	152
Neitferfoak	p. viii.	S aguarfubkoma	2202	Tukagvajok	209
Neitfibkoma	2590	Sarguarfuk	194	Tukagvajubkoma	2202
Neitfilek	p. viii.	Saraulibkoma	2374.	Tukto	36
Nektoralik	58	Saraulirkfoak	2578	Tukturfak	1638.1944
Nennok	16.b.	Sarpargaufæt	349	Tullugak	86
Nelloumirfortok	195	Sauliurfak	3035	Tullukabkoma	2190
Nennamak	262	Sengiak	424	Tullukaurfak	2877
Nepidardluk	p. ix.	Serbak	p. 218	U ilok	3013
Nepifa	323	Sergiak	151	Ukalibkoma	2208
Netarnark	371	Sigokitfok	p. 218	Ukalek	23
Netarnabkoma	2408.	Siguktok	p. 8	Umiktak	2349
	2774	Sirkfabkomangoa	182	Unneraifuk	2812
Nerdlek	114	Sirfubkoma	2222	Unnuariak	2143
Nerpirkfoak	p. 235	Siuterut	2938	Ufurfak	2959. 2960
Nerpikfout	p. 235	Siutifcortokanyma-		Urksfuk	p. viii.
Niksoarfuk	2318.2319	lortok	793.993	Urksurfak	2355
Nimeriak	329			Ursubkoma	2591
Niutok	2295				
Niviuaik	2098. 2100				

ERRATA :

P. xxiii. CRYPTOREPHALUS, leg. CRYPTOCEPHALUS.

p. 38. IISGALTE &c. substit. sequenti 320.

p. 49. Trutta & Salmo Island. non Synonyma, sed seposita sunt.

p. 50. In nota del. LAKE-SILD.

n. 1346. STATIOS leg. STATICES.

n. 2233. LATEUS leg. LUTEUS.

A D D E N D A,
INQUIRENDA ET CORRIGENDA.

Pag. IX. l. 28. domesticam, lege *Linariam* (Fr. enim *domestica* in Groenlandia non reperitur.)

Pag. XII. addatur *Sch. ichth.*, a Schonevelde ichthyologia & nomenclatura animalium marinorum, fluviatilium, lacustrium in ducat. Slesvici & Holfatiæ. Hamb. 1624.

Pag. XVIII. lin. 12, add. *Rostrum* cinctum facie nuda. PELECANUS. 18.

Pag. XXVI. DAPHNE leg. DAPHNIA.

Pag. XXXII. lin. 25. deletur * & leg. c. lin. 36. add. Reticulata. FLUSTRA. 253.

Pag. XXXII lin. 2. leg. FISTULANA. l. II. Phalii leg. Phalli.

Pag. I. lin. 17. del. *Klapmits* & add. Ph. *leominus*; ib. del. *Svartfide* & add. Ph. *groenlandica* p. VIII. Loco *Purse*, potius *Puirse*, quod nomen genericum est, leg. *Kassigiak*. Posthac ex literis reverend. OTH. FABRICII comperi, *Atarfoak* esse Ph. *groenlandicam* adultæ ætatis, *Attaitfiak* eandem unius anni, & *Atarfoit* numerum pluralem ejusdem. In *Crantzii* hist. Groenl. Phocæ *Groenl.* pullus unius anni pallide flavescens vocatur *Attarak*, biennis & griseus *Attaitfiak*, triennis & variegatus *Aglektok*, quadriennis & maculatus *Milektok*, quinquennis clypeo nigro *Atarfoak*. Ita quoque pullus Ph. *virulina* unius anni dicitur *Kassigiutfiak*, biennis *Kassigiak*, triennis *Aikutlinak*, quadriennis *Akunnektok*, quinquennis *Kassigiarfoak*.

- Pag. 2. l. 13. add. Gr. *Amarok*? lin. 15. *Terienniak* add. frequenti C. *Lagopo*, C. *Vulpes* enim in Groenlandia non reperitur.
- Pag. 7. l. 3. del. *Kepokak*, *Kepokarpak* & leg. *Tunnulik*, *Te-kirfok*. lin. 18. del. *Kigurilik*, quod sequenti potius convenit, & leg. *Kelleluak*. lin. 24. del. *Tikagulik*, quod potius BAL. *rostrata*.
- Pag. 8. l. 8. leg. *Ardluk*, in plurali *Ardlurkfoiz*, quem PHYS. micr. putat O. FABRICIUS. l. 13. del. *Tunnulik*, quæ B. *Physalus*, *Sigokitfok* (brevirostris) an Phys. *Tursio*? *Amarok*, C. *Lupus*? *Historiæ Cetorum & Phocarum* tenebricosæ lucem aliquam affulxisse ex mota quæstione de significato nominum popularium haud parum lætor, hinc plura e *Schoneveldi* ichthyologia pag. 27, qui intra 150 annorum spatium ne ullum quidem in inquirendis patriæ piscibus æmulum habuit, addere juvat: *Ninting*, *Audbwal*, *Raffu-Hwal*, *Skialtdwal*, *Gebebwal*, *Bardbwal* (hæc tria comestibilia dicit) porro: *Plette-Kap*, *Haver-Kitte*, *Skeling*, *Hafnegiufve*, *Rostund*?
- Pag. 9. lin. 5. add. Isl. *Aurn*; mas: *Are*. *Albicillam*, *Chryfætum*, *Milvum* & *Haliætum* meras ætatis varietates putant Islandi.
- Pag. 10. ad. F. *Gyrfalco* cera cærulea, pedibus luteis, corpore fusco, fasciis cinereis, caudæ lateribus albis.
- Pag. 11. add. C. *Frugilegus* ater, fronte cinerascens, cauda subrotundata. D. RAAGE. P. A. D. Isl. *Smyril*. l. 24. ad. an variet. F. *gentilis*? l. 25. ad. N. *Korp*. l. 30. ad. Isl. *Norfskur*, *Ifakräka*, *Færey-Iskar*.

Pag. 12, n. 100. N. add. *Field-Skiören*, p. 13. l. 5. del. Str. S. 247.

Pag. 13. l. 17. Svane-Sang? add. *cantum quidem totis diebus exercent, strenuissime vero horis matutinis & vespertinis tum sublime volantes, tum aquæ innatantes, & a partu vacantes; cum avolant vel advolant, una alteri respondet modulationesque recitat. Veterum illud, quod cygnus sub mortem dulcissime canat, intelligendum est de continuis querelis, quas vel pietate, dum nidus acceditur & ova auferuntur; vel metu, dum inevitabile mortis periculum instat, vel denique dolore cogente & vocem extorquente, cum lethale vulnus acceperint, quæ omnia plus vice simplici observavimus. OLAVII & B. PAULI manuscr. conf. BARTHOLINI diff. de cygni anatom. & cantu,*

Pag. 15. l. 14. add. K. *Angalagges*.

Pag. 17. l. 2. ad. Bornholm. *Mule*. *Alcam baltbicum* & *Picam* unius speciei esse, suspicatur O. FABRICIUS. l. 10. ad. Gr. *Ifarokitfok*. l. 16. leg. *Killangek*. l. ult. leg. *Kakordluk* pro *Kakugtonak*.

Pag. 16. ad. *Grafa-aund Islandorum* quinam? del. n. 132. C. enim *cristatus* 157 est.

Pag. 18. l. 3. ad. Isl. *Skropa*. n. 146. del. P. & *Pelecanus* scrib. literis capitalibus. Quod de P. *Phalacrocorace* dixi, idem de *Carbone* & *Graculo* judicat O. FABRICIUS. l. 12. ad. Isl. *Gräskarpur*, *Hnuplungur*, *Gräbringur*. l. 29. ad. *Borgek* pullus 1 anni L. L. l. 31. ad. Isl. *Peturskofa*.

Pag. 19. n. 155. add. Gr. *Tudlik*. n. 153. ad. Gr. *Karsauk*. l. 16. ad. Isl. *Perrikräka*?

- Pag. 20. post 159. ad. *Hoftyrdill*, *Hafrvitill* Isl. quænam?
l. 17. leg. *Tatarak*. ad. L. *Ritsam* & *tridactylum* eundem dicit O. FABRICIUS.
- Pag. 21. l. 34. *Killangak* est *Alca arctica*, *Kardlortok*, *Anas Boschas*. ad. *Skumur* Isl. quænam?
- Pag. 23. 186. ad. *Quikke-Tield* & Str. 248. Isl. *Tildra*. n. 189. ad. enkelt *Bekkafin*.
- Pag. 24. l. 31. L. ad. *Nuorte-Lodde*. p. 25. n. 198. del. *Skodde-Fugl*, *Mækkre-Gouk* Str. 257. & ad. num. 200.
- Pag. 26. l. 7. D. ad. *Fit-Smule*, ac del. una cum *Quikke-Tield* Str. 248. in l. 31.
- Pag. 28. post n. 226. ad. *Loa*, *Lava* Isl. quinam?
- Pag. 29. l. 10. ad. *Gratitlingr*. del. *Egde* R. N. H.
- Pag. 30. 249. ad. L. *atram* *Pyrrhulam* esse femine cannabis nutritam indicat nobilif. PETERSEN, strenuus avium Christianfœnsium observator.
- Pag. 31. l. 2. leg. *Snio-Tyrlingur*.
- Pag. 34. l. 31. del. *Flag-Spatter* R. N. H. quæ *Picus medius* est, & reliqua in præf. explicata.
- Pag. 37. post. 307. ad. *P. marinus* ore intus papilloso, pinna dorsali posteriore a cauda distincta. N. *Sœ-Negen-Ogen*. l. 9. del. Gr. *Takkalikirak*.
- Pag. 38. n. 315. del. *Haa-mær* & ad. n. 318.
- Pag. 40. n. 331. add. Isl. *Vaag-mær*.
- Pag. 41. l. 18. ad. majorem esse *G. molvam*, minorem vero suum *Brofme* censet clarif. Ström in lit. 2 Jul. 1767.
- Pag. 42. ad. *G. luscus* tripterygius cirratus radio ventralium primo fetaceo. N. *Smelte*, *Noff*.

- Pag. 43. l. 7. ad. *Dverg-Fisb*, *Krumstert*, *Leid-Fisb* Slesvicensium quinam? *Tang-Brosme* Str. 315. 4. substit. sequenti B. *Gunello*. l. 19. ad. an Hamburg. & Chilonenf. Schonev. ichth. p. 49 diversi? *Poecilie*, *Meberbutte*, *Meer-Gründel* v. *Beiskar* l. c. p. 56. & *Raspe*, *Till* p. 78. *Nase*, *Zerte*, *Blicke*, *Blauwit* p. 64 quinam?
- P. 44. 367. ad. Groenlandorum *Yarangmio*, *Kivake*, *Milekturfok*, *Karikfok* an *CottiScorpü* meræ varietates?
- Pag. 45. l. 22. *Blanke-steen* St. S. 270. substit. *Salm*, immacul.
- Pag. 46. l. 25. ad. L. L. t. 99. p. 327: ordinarie absque omnibus maculis & lituris.
- Pag. 47. ult. lin. ad. *Bagunteln*, *Goldeken* Ekernfördensium?
- Pag. 48. n. 410. ad. L. *Raudo*, n. 413. D. *Snebbel*.
- Pag. 49. ad. S. *immaculatus* corpore immaculato, pinna ani radiis duodecim. N. *Blanke-steen*. ib. 419. ad. L. *Haug*, *Golees*.
- Pag. 50. l. 12. ad. *Staf-Sild*, *Staf-Hering*, *Spring-Hering*, *Peltzer*. Schon. ichth. p. 39. quamam? l. 30. ad. *Rape*, l. c. p. 30. *Dobbeler*, *Musebyrer* p. 42. an diversi & quinam?
- Pag. 51. ult. lin. ad. Lapponum *Zbiofzhia*, *Ruondegolmek*, *Damok*, *Vaalas*, *Gueezbia*; Groenl. *Kannortluk*; Kilonensium Meer-Bräsen, Maguntchen, unechte Karpen, Rapen, Marenechen, Müfeken, Stöcker; Ekernfordensium schwarzer und weisser Goh v. Küeling, quinam?
- Pag. 104. *Nepæ* ad. D. *Vand-Skorpion* nom. gen.
- Pag. 109. *Pßyllæ* ad. *Species Cbermis* Linn.

Pag. 121. ad. Ph. *nupta* spirilinguis cristata alis cinerascens; inferioribus rubris; fasciis nigris; abdomine cano, subtus albo. S. inf. t. 151, f. 1, 2. quod Synonym. deleatur in l. 5.

Pag. 127. 1469. ad. *Faur-elde*, v. *Fedrilde*. Faun. Svec. 2294.

Pag. 140. 1625. ad. e & f. copula junctas deprehendi.

Pag. 160. l. 8. ad. D. *Giögbueps* nom. gen. p. 168. 1966. Fl. leg. Fn.

Pag. 187. l. 5. leg. *Sirksabkoma*.

Pag. 191. 2288. H. *strigata*, leg. *undulata*.

P. 192. Str. S. 209. t. 1. f. 17. subsit. 2295. & ad. 2295 b. Ph. corpore ovato, tuberculo thoracis spinoso. Act. Havn. 9. p. 503. t. 6.

Pag. 197. *Arksegiarfoak* augmentativum ex Arksegiak nom. Cancr. gener.

Pag. 203. post 2445. ad. E. *festinans* cylindrica, oblonga, obtusa, antice hyalina. * †

E. *retrograda* hyalina, antice angustata, apice globulari. * † utraque in aqua marina. 2448. add. anguillulæ *acezi*, quas eximie scrutatus est clarif. GOETZE in *Naturforscher*, glutinis farinosi, aquæ dulcis, & aquæ marinæ specie differunt, licet primo intuitu, eadem videantur.

Pag. 205. post 2469. ad. P. *Fasciola* antice in collum attenuatum, postice subacutum. * † marinum.

Pag. 206. post 2480. ad. B. *Bulla* membranacea lateribus inflexis. * †

— — post 2488. ad. C. *Orbis* orbicularis spinis binis caudalibus longis. * †

C. *Luna* orbicularis spinis binis caudalibus brevibus. * †

Pag. 207.

Pag. 267. post 2497 ad. T. *Pocillum* oblonga antice truncata, crinita; cauda articulata, bifeta. * *

T. *Rattus* oblonga, carinata, antice pilis brevissimis, postice seta longa simplici, * †

T. *S. striata*, antice ciliata, extremitatibus in oppositum flexis. * †

T. *Anas* teres elongata, subtus crinita, dorso setoso, cuspidate caudali duplici. * †

Pag. 209. post 2529. ad. T. *Transfuga* latiuscula antice crinita, postice setosa, altero latere sinuata, altero mucronata. * † Zool. dan. T. IX, f. 1.

T. *barbata* elongata, teres, subtus ab apice ad medium crinita * †

T. *melitea* oblonga, ciliata, collidatibilis apice globofo pilifero. * †

T. *Inquilinus* folliculo cylindrico hyalino, pedicello retortili * † Zool. dan. T. IX, f. 2.

T. *Lyncaster* subquadrata, rostro obtuso, disco pedicellis micantibus, Zool. dan. T. IX, f. 3.

Hæ posteriores marinæ sunt.

Pag. 212. post 2566 ad. V. *cyathina* simplex, crateriformis, pedunculo retortili. Zool. d. T. XXXV. f. 1.

V. *putrina*, simplex, apice retractili, pedunculo rigido, Zool. d. T. XXXV. f. 2.

V. *patellina*, simplex patinæformis, pedunculo retortili, Zool. d. T. XXXV. f. 3.

Pag. 215. lin. 27. post *Pyr.* ad. *merl.*

Pag. 221. post 2682. ad. Pl. *flexuosa* elongata, depressa,
æquali, postice truncata. * †

Pag. 223. 2706. Pl. *punctata*, leg. *atomata*.

Pag. 227. lin. 17. ad. *Massimiut* nom. gen. Groenl.

Pag. 232. l. 4. leg. *Takirsivnak*. ad. auctores caudam pro ore
fumissis refert O. FABRICIUS. l. 15. leg. *Unne-
rarfik*.

Pag. 233. l. 23. ad. *Brende-Bovle*, *Sæl-Spy*. Balænas variis
Squillis & Argonauta 2877 vesci tradit O. FABR.

Pag. 235. lin. 4. ad. Act. nidr. 4, 54. t. 2. f. 15, 16. at figu-
ræ A. *aculeatam* potius revocant.

Pag. 234. 2868. ad. P. oblonga. I. R. t. 9. f. 11?

Pag. 254. *Fistularia*, leg. *FISTULANA*.

Pag. 258. l. 29. in tert. colum. ad. *Pelecanus* 18.

Ad augendam historiam naturalem patriæ, cogni-
tionemque eorum, quæ ante pedes sunt, symbolam aliquam
conferendi popularibus occasionem præstitisse, sperat atque
confidit

Havniæ, 18 Jan. 1776.

Prodromi Zool. Dan. auctor.

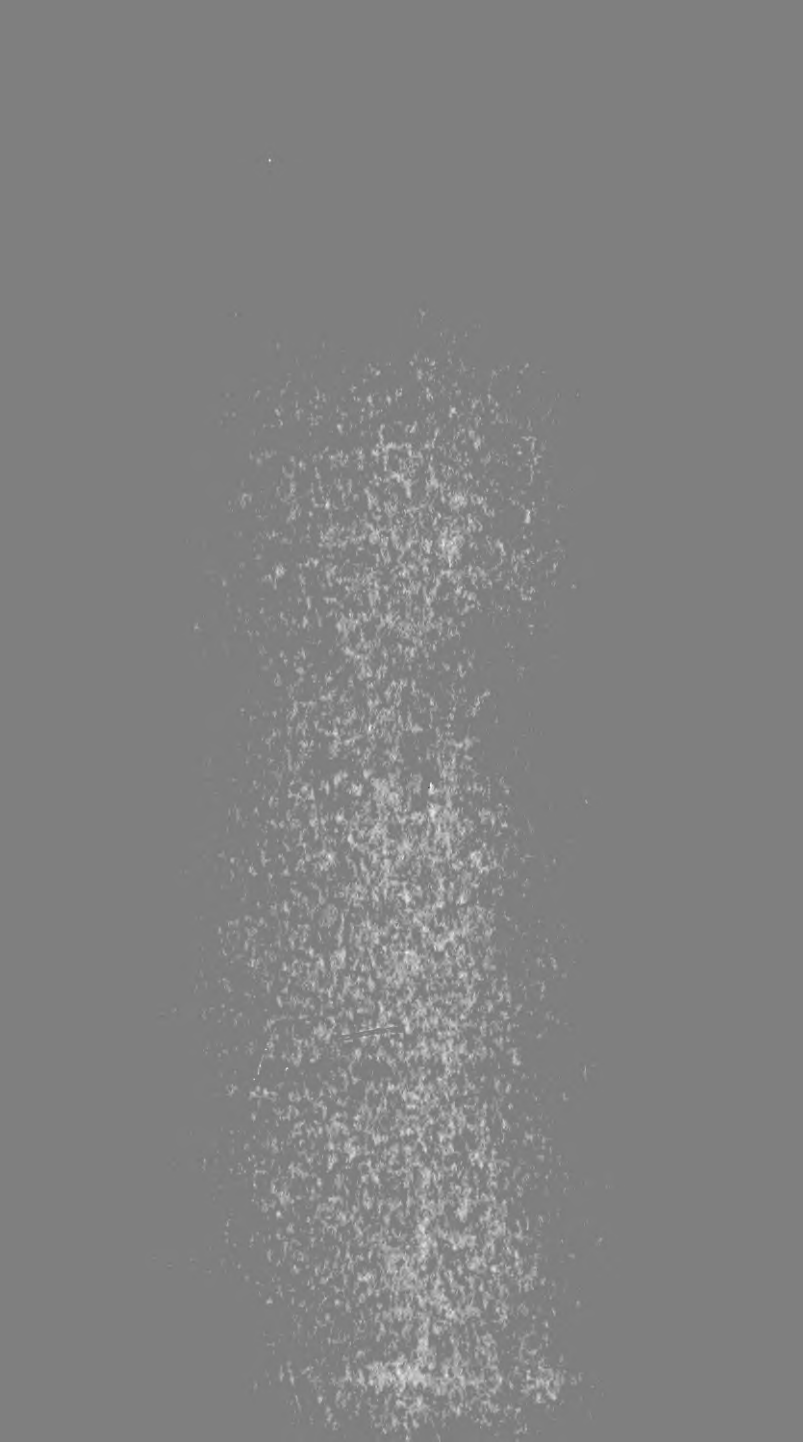

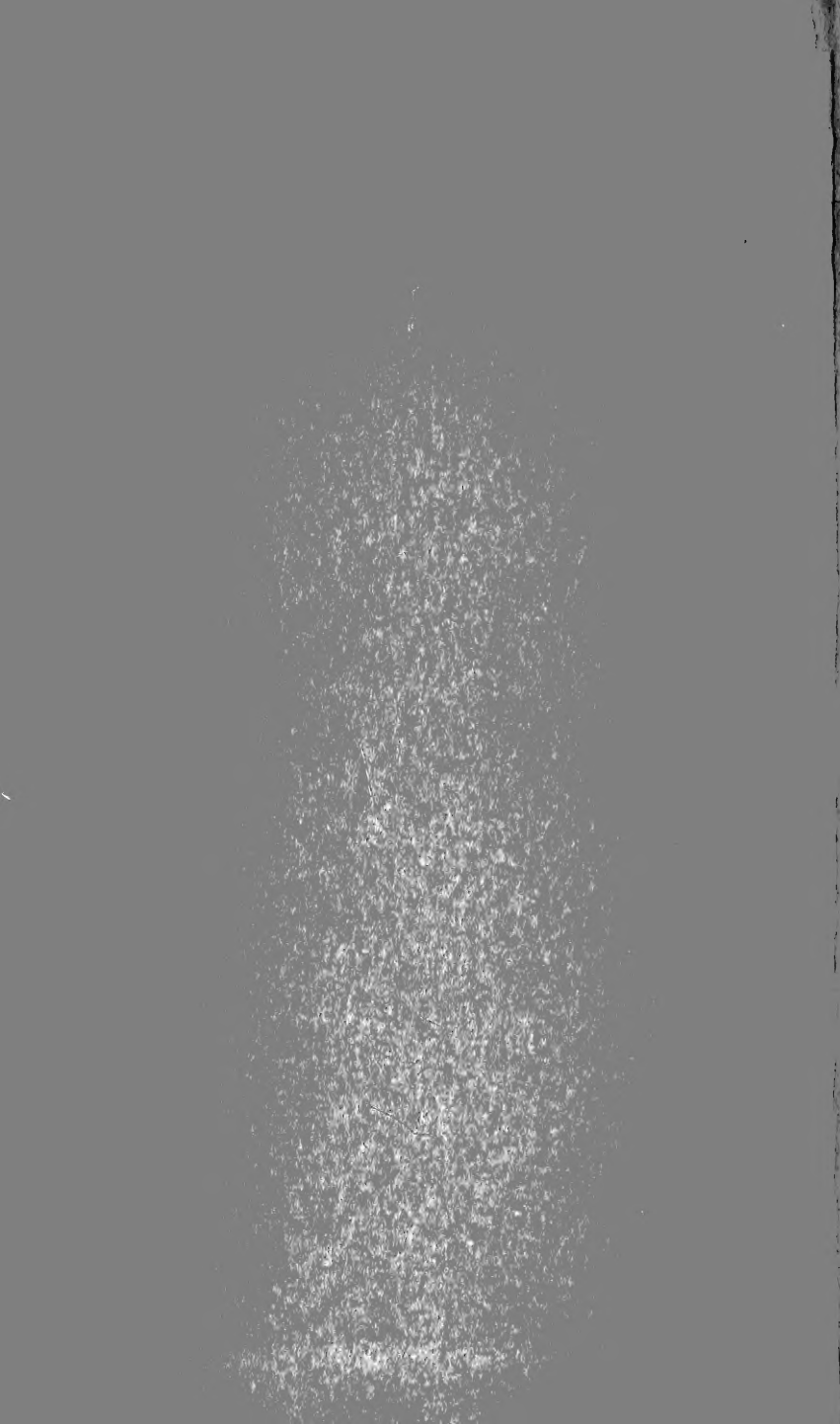



3 2044 072 246 820

